



# **Polizeiliche Kriminalstatistik Brandenburg**

**2014**

Nachdruck und sonstige Vervielfältigungen - auch auszugsweise - nur mit Quellenangaben gestattet.

Herausgegeben vom Polizeipräsidium Land Brandenburg, Fachdirektion Landeskriminalamt, Tramper  
Chaussee 1, 16225 Eberswalde

Tel.: 3334-388-0

E-mail: [pks.fdlka@polizei.brandenburg.de](mailto:pks.fdlka@polizei.brandenburg.de)

Erschienen im Dezember 2015

ISSN 0943-2760

---

	<b>Vorbemerkungen</b>	1
A:	Bedeutung	1
B:	Inhalt	2
C:	Begriffserläuterungen	3
D:	Regeln für die Fallerfassung	12
E:	Änderungen im Straftatenkatalog (ab 01.01.2014)	16
<b>1.</b>	<b>Allgemeine statistische Angaben</b>	19
1.1	Wohnbevölkerung	19
1.2	Wohnbevölkerung des Landes Brandenburg nach Polizeidirektionen	21
<b>2.</b>	<b>Die Kriminalität im Land Brandenburg</b>	23
2.1	Gesamtübersicht zur Kriminalitätslage	23
2.1.1	Bekannt gewordene Fälle	24
2.1.2	Schusswaffenverwendung	35
2.1.3	Aufklärung	37
2.1.4	Tatverdächtige	42
2.1.4.1	Altersstruktur und Geschlecht - Tatverdächtige insgesamt	42
2.1.4.2	Angaben zu Tatverdächtigen unter 21 Jahren	48
2.1.4.3	Tatort-Wohnsitz-Beziehung der Tatverdächtigen	52
2.1.4.4	Weitere Angaben zum Tatverdächtigen	54
2.1.4.5	Nichtdeutsche Tatverdächtige	58
2.1.5	Opfer	63
2.2	Regionale Verteilung der Kriminalität	66
2.2.1	Kriminalität in den Direktionsbereichen	66
2.2.2	Bundespolizei (BPol)	70
2.2.3	Kriminalität in den Grenzgemeinden zur Republik Polen	74
2.2.4	Kriminalität in den brandenburgischen Gemeinden des engeren Verflechtungsraums Berlin-Brandenburg	81
2.3	Angaben zu ausgewählten Deliktsbereichen	86
2.3.1	Straftaten gegen das Leben	86
2.3.2	Straftaten gegen die sexuelle Selbstbestimmung	89
2.3.3	Rohheitsdelikte und Straftaten gegen die persönliche Freiheit	95
2.3.4	Diebstahlsdelikte	104
2.3.5	Vermögens- und Fälschungsdelikte	117
2.3.6	Sonstige Straftatbestände des StGB	122
2.3.7	Rauschgiftkriminalität	127

2.3.8	Gewaltkriminalität	131
2.3.9	Wirtschaftskriminalität	137
2.3.10	Straftaten "rund um das Kfz"	141
2.3.11	Umweltkriminalität	146
2.3.12	Straßenkriminalität	149
2.3.13	Weitere ausgewählte Kriminalitätsphänomene	153
2.3.13.1	Diebstahl von Baumaschinen	153
2.3.13.2	Diebstahl von landwirtschaftlichen Geräten und Maschinen	156
2.3.13.3	Metalldiebstahl	159
2.3.13.4	Diebstahl in/aus Einfamilienhäusern, Villen und Reihenhäusern	162
2.3.13.5	Diebstahl von Kraftstoff im Land Brandenburg	168
2.4	Kriminalitätsdarstellung auf Gemeindeebene	171

### Katalog der Straftatenschlüssel

#### Übersicht über die Entwicklung der Straftaten und Straftatengruppen Tabellenanhang

<b>Tabelle 01</b>	<b>Grundtabelle</b>
<b>Tabelle 02</b>	<b>Grundtabelle - Wirtschaftskriminalität</b>
<b>Tabelle 03</b>	<b>Grundtabelle - Bearbeitung durch Bundespolizei</b>
<b>Tabelle 05</b>	<b>Grundtabelle - Straftaten im Zusammenhang mit Tatmittel Internet</b>
<b>Tabelle 07</b>	<b>Schadenstabelle</b>
<b>Tabelle 09</b>	<b>Schadenstabelle – Wirtschaftskriminalität</b>
<b>Tabelle 12</b>	<b>Angaben zum aufgeklärten Fall</b>
<b>Tabelle 20</b>	<b>Aufgliederung der Tatverdächtigen nach Alter und Geschlecht</b>
<b>Tabelle 21</b>	<b>Tatort-Wohnortbeziehung der Tatverdächtigen</b>
<b>Tabelle 22</b>	<b>Sonstige Angaben zum Tatverdächtigen</b>
<b>Tabelle 40</b>	<b>Aufgliederung der deutschen Tatverdächtigen nach Alter und Geschlecht</b>
<b>Tabelle 50</b>	<b>Aufgliederung der nichtdeutschen Tatverdächtigen nach Alter und Geschlecht</b>
<b>Tabelle 91</b>	<b>Aufgliederung der Opfer nach Alter und Geschlecht</b>
<b>Tabelle 92</b>	<b>Opfer-Tatverdächtigen-Beziehung</b>
<b>Tabelle V3T</b>	<b>Vergleichende Übersicht zu Straftaten gesamt nach der Gemeindegebietsstruktur</b>
<b>Tabelle V4T</b>	<b>Vergleichende Übersicht zur Altersstruktur der Tatverdächtigen bei Straftaten gesamt nach der Gemeindegebietsstruktur</b>
<b>Tabelle</b>	<b>Häufigkeitszahlen und Fallzahlen für ausgewählte Delikte nach der Gemeindegebietsstruktur</b>

PKS Land Brandenburg  
Kennzahlen für 2014 im Vergleich zu 2013

Schl.	Delikt	erfasste Fälle				AQ in %		Ant.an ges.in %		HZ	
		2014	2013	Veränd.		2014	2013	2014	2013	2014	2013
				absolut	in %						
-----	<b>Straftaten insgesamt</b>	196.033	197.228	-1.195	-0,6	52,4	54,2			8.004	8.052
000000	<b>ST gg. das Leben</b>	79	97	-18	-18,6	86,1	77,3	0,0	0,0	3	4
100000	<b>ST gg. die sex. Selbstbestimmung</b>	1.439	1.493	-54	-3,6	88,5	85,3	0,7	0,8	59	61
131000	Sex. Missbr. von Kindern	502	545	-43	-7,9	92,6	86,1	0,3	0,3	20	22
200000	<b>Rohheitsdelikte und ST gg. die persönliche Freiheit</b>	22.413	22.404	9	0,0	88,7	88,9	11,4	11,4	915	915
210000	Raub, räuberische Erpressung und räuberischer Angriff auf Kraftfahrer	1.035	1.011	24	2,4	58,5	59,9	0,5	0,5	42	41
220000	Körperverletzung	13.117	13.200	-83	-0,6	91,0	90,5	6,7	6,7	536	539
232000	Freiheitsber., Nötigung, Bedrohung, Zwangsheirat, Nachstellung (Stalking)	8.126	8.067	59	0,7	88,7	89,8	4,1	4,1	332	329
****00	<b>Diebstahl insgesamt</b>	84.722	83.537	1.185	1,4	26,7	28,3	43,2	42,4	3.459	3.410
***300	von Fahrrad	17.721	16.127	1.594	9,9	12,9	13,5	9,0	8,2	724	658
	rund ums Kfz (von Kraftwagen, Mopeds, an/aus Kfz)	15.616	16.542	-926	-5,6	15,2	13,4	8,0	8,4	638	675
***100	von Kraftwagen	3.028	3.522	-494	-14,0	30,3	21,0	1,5	1,8	124	144
*04*00	in/aus Garagen, Carports	3.654	2.549	1.105	43,4	12,5	13,5	1,9	1,3	149	104
*10*00	in/aus Dienst-, Büro- u. Lagerräumen	6.193	6.931	-738	-10,6	22,4	30,1	3,2	3,5	253	283
*40*00	in/aus Boden-, Kellerräumen und Waschküchen	7.141	5.938	1.203	20,3	17,1	15,9	3,6	3,0	292	242
*45*00	in/aus Baubuden und Baustellen	1.298	1.398	-100	-7,2	14,0	15,0	0,7	0,7	53	57
435*00	Wohnungseinbruchdiebstahl	3.991	4.001	-10	-0,2	20,7	21,5	2,0	2,0	163	163
500000	<b>Vermögens- und Fälschungsdelikte</b>	31.973	33.056	-1.083	-3,3	75,0	76,3	16,3	16,8	1.305	1.349
510000	Betrug	23.998	24.720	-722	-2,9	76,6	76,4	12,2	12,5	980	1.009
520000	Veruntreuungen	1.236	1.659	-423	-25,5	97,8	98,4	0,6	0,8	50	68
530000	Unterschlagung	4.172	3.896	276	7,1	53,0	58,6	2,1	2,0	170	159
540000	Urkundenfälschung	2.184	2.340	-156	-6,7	83,8	85,8	1,1	1,2	89	96
600000	<b>Sonstige Straftatbestände (StGB)</b>	42.651	44.279	-1.628	-3,7	54,0	57,0	21,8	22,5	1.741	1.808
631000	Hehlerei von Kfz	324	292	32	11,0	94,4	94,9	0,2	0,1	13	12
640000	Brandstiftung und Herbeiführen einer Brandgefahr	1.146	1.510	-364	-24,1	48,9	49,5	0,6	0,8	47	62
673000	Beleidigung	6.947	6.988	-41	-0,6	91,7	91,4	3,5	3,5	284	285
674000	Sachbeschädigung	22.552	22.793	-241	-1,1	28,8	31,5	11,5	11,6	921	931
700000	<b>Strafrechtliche Nebengesetze</b>	12.756	12.362	394	3,2	92,7	93,4	6,5	6,3	521	505
725000	ST gg. das Aufenthalts-, das Asylverf.- und das Freizügigkeitsgesetz/EU	2.433	4.113	-1.680	-40,8	96,8	97,4	1,2	2,1	99	168
891000	Rauschgiftkriminalität	7.167	5.173	1.994	38,5	93,8	93,7	3,7	2,6	293	211
892000	Gewaltkriminalität	4.178	4.254	-76	-1,8	80,4	79,4	2,1	2,2	171	174
893000	Wirtschaftskriminalität	2.303	2.672	-369	-13,8	91,6	95,7	1,2	1,4	94	109
894000	KFZ-Kriminalität	20.984	22.204	-1.220	-5,5	20,3	18,8	10,7	11,3	857	906
897000	Computerkriminalität	1.459	1.777	-318	-17,9	44,2	37,8	0,7	0,9	60	73
898000	Umweltkriminalität	1.446	1.189	257	21,6	67,3	76,5	0,7	0,6	59	49
899000	Straßenkriminalität	40.649	40.535	114	0,3	17,8	17,8	20,7	20,6	1.660	1.655
	Tatmittel Internet	9.434	9.790	-356	-3,6	85,4	82,8	4,8	5,0	385	400

PKS Land Brandenburg - Tatverdächtige für 2014 im Vergleich zu 2013

Tatverdächtige	Jahr 2014		Jahr 2013	
	absolut	Anteil in %	absolut	Anteil in %
<b>gesamt</b>	67.324		68.724	
männlich	50.240	74,6	51.081	74,3
weiblich	17.084	25,4	17.643	25,7
Kinder	2.429	3,6	3.232	4,7
Jugendliche	5.413	8,0	5.333	7,8
Heranwachsende	4.309	6,4	4.387	6,4
unter 21 Jahre	12.151	18,0	12.952	18,8
nichtdeutsche TV	10.585	15,7	11.276	16,4



---

## Vorbemerkungen

### A: Bedeutung

Nach den geltenden bundeseinheitlichen Richtlinien dient die Polizeiliche Kriminalstatistik der

- Beobachtung der Kriminalität und einzelner Deliktsarten, des Umfangs und der Zusammensetzung des Tatverdächtigenkreises sowie der Veränderung von Kriminalitätsquotienten
- Erlangung von Erkenntnissen für die vorbeugende und verfolgende Verbrechensbekämpfung, organisatorischen Planung und Entscheidung sowie kriminologisch-soziologischen Forschungen und kriminalpolitischen Maßnahmen.

Die Aussagekraft der Polizeilichen Kriminalstatistik wird besonders dadurch eingeschränkt, dass der Polizei ein Teil der begangenen Straftaten nicht bekannt wird. Der Umfang dieses Dunkelfeldes dürfte von der Art des Deliktes abhängen und sich unter dem Einfluss variabler Faktoren (z. B. Anzeigebereitschaft der Bevölkerung, Intensität der Verbrechensbekämpfung) auch im Zeitablauf ändern. Es kann daher nicht von einer feststehenden Relation zwischen begangenen und statistisch erfassten Straftaten ausgegangen werden.

Durch Rechtsänderungen kann die Vergleichbarkeit der Polizeilichen Kriminalstatistik in bestimmten Deliktsbereichen erheblich beeinträchtigt werden.

Die Polizeiliche Kriminalstatistik bietet also kein getreues Spiegelbild der Verbrechenswirklichkeit, sondern eine je nach Deliktsart mehr oder weniger starke Annäherung an die Realität. Dennoch ist sie für Legislative, Exekutive und Wissenschaft ein unentbehrliches Hilfsmittel, um Erkenntnisse über die Häufigkeit der erfassten Straftaten sowie über Formen und Entwicklungstendenzen der Kriminalität für die oben umschriebene Zielsetzung zu gewinnen.

Aufgrund des steigenden Informationsbedarfs wurden erstmals im PKS-Jahrbuch 2011 Kriminalitätsphänomene und -schwerpunkte, die die landestypische und territorial auch oft sehr differenziert auftretende Kriminalitätsentwicklung wesentlich beeinflussten, explizit dargestellt. Diese Analysen werden im Jahr 2014 fortgeschrieben. Dazu gehören einzelne Phänomenschwerpunkte nach modus operandi, Tatörtlichkeit oder angegriffenem Gegenstand, z. B. Diebstahl von Kraftstoffen, Baumaschinen, Metall, landwirtschaftlichen Geräten und Maschinen, aber auch der Diebstahl in/aus Einfamilienhäusern, Reihenhäusern und Villen.

Bei der territorialen Verteilung der Kriminalität nach den Polizeiinspektionen (PI) des Landes Brandenburg wurde festgestellt, dass die PI Flughafen Schönefeld in Phänomenschwerpunkten und in einzelnen Deliktsbereichen auffallend abweichende Fallzahlen aufweist. Die Zahlen dieser PI liegen bei der Häufigkeitszahl (HZ) und der Tatverdächtigenbelastungszahl (TVBZ) weit über dem Landesdurchschnitt.

Die PI Schönefeld weist gegenüber den anderen Polizeiinspektionen (Flughafenstandort Berlin-Brandenburg) eine nicht vergleichbare Infrastruktur auf. Dieser Ballungsraum ermöglicht einen regen Täterstrom durch Personen (u. a. ausländische Durchreisende, Touristen und Besucher sowie Nichtdeutsche, die sich illegal im Bundesgebiet bzw. in Brandenburg aufhalten), die nicht zu der jeweiligen Wohnbevölkerung gehören und somit Häufigkeits- und Tatverdächtigenbelastungszahlen ungünstig beeinflussen.

Beim Kriminalitätsvergleich aller Polizeiinspektionen ist ferner zu beachten, dass ein anderes Anzeigeverhalten der Geschädigten und Opfer von Straftaten und die territorial bedingte Deliktsstruktur der PI Flughafen Schönefeld eine Vergleichbarkeit oft nicht zulassen.

Die Berechnung der Häufigkeitszahlen (HZ) und Tatverdächtigenbelastungszahlen (TVBZ) für das Berichtsjahr 2014 erfolgte auf der Grundlage der entsprechenden Bevölkerungsdaten mit Stand 31.12.2013 gemäß des Zensus 2011. Die Belastungszahlen HZ und TVBZ sind ab dem Jahr 2013 mit denen der Vorjahre nicht vergleichbar.

## **B: Inhalt**

In der allgemeinen PKS werden nur die der Polizei tatsächlich bekannt gewordenen Verbrechens- und Vergehensfälle, einschließlich der mit Strafe bedrohten Versuche, registriert. Nicht enthalten sind Staatsschutz- und Verkehrsdelikte.

Der Erfassung liegt ein nach strafrechtlichen und kriminologischen Aspekten aufgebauter Straftatenkatalog zugrunde.

Die bekannt gewordenen Fälle werden nach dem Tatortprinzip erfasst, d. h. unabhängig von der bearbeitenden Dienststelle und vom Wohnort des Tatverdächtigen.

Straftaten, die außerhalb des Landes Brandenburg verübt werden, bleiben in der PKS des Landes unberücksichtigt.

Bundeseinheitlich wird seit dem 01.01.1971 eine „Ausgangsstatistik“ geführt, d. h. die bekannt gewordenen Straftaten werden erst nach Abschluss der Ermittlungen und bei Aktenabgabe an die Staatsanwaltschaft oder das Gericht erfasst. Die Landeskriminalämter haben die statistischen Daten zu sammeln, aufzubereiten und als Einzeldatensätze gemäß der gültigen technischen Schnittstellenbeschreibung an das BKA zu übermitteln. Dort werden die Daten zur PKS für die Bundesrepublik Deutschland zusammengefasst.

Die PKS ist mit der Strafverfolgungsstatistik der Justiz (Verurteiltenstatistik) nicht vergleichbar, da sich der Erfassungszeitraum verschiebt, die Erfassungsgrundsätze sich unterscheiden und der einzelne Fall im Justizbereich eine andere strafrechtliche Beurteilung erfahren kann.

Der vorliegende Jahresbericht der PKS des Landes Brandenburg basiert auf der Auswertung der bundeseinheitlichen und landesspezifischen Tabellen.

Eine Ausweisung der Kriminalitätsentwicklung der Jahre 2010 bis 2014 unterhalb der Landesebene, also in den Polizeidirektionen (PD) und Polizeiinspektionen (PI), wurde auf Grundlage der seit 01.11.2011 aktuellen Polizeiorganisationsstruktur und den damit festgelegten territorialen Zuständigkeiten vorgenommen. Somit wird eine Vergleichbarkeit gewährleistet.



Durch die Erfassung von Straftaten mit unbekanntem Tatort ist in einzelnen Deliktsbereichen keine deliktspezifische und regionale Zuordnung dieser Straftaten zu den Gemeinden, PD und auch PI möglich. Deshalb kann sich die Summe der Straftaten der PD, der PI oder auch der Gemeinden von der Landeszahl unterscheiden.

Die abschließend bearbeiteten Straftaten der Bundespolizei und des Zolls (nur Verstöße gegen das BtMG) werden nach dem Tatort den Polizeidienststellen des Landes zugeordnet.

Das Auf- bzw. Abrunden von Prozentangaben erfolgt auf eine Dezimalstelle nach dem Komma und demzufolge im Allgemeinen ohne Rücksicht auf Gesamtsummen (z. B. Gesamtsumme beträgt 99,9 % bzw. 100,1 %).

## **C: Begriffserläuterungen**

### **Alkoholeinfluss bei Tatausführung**

Ein Alkoholeinfluss bei Tatausführung liegt vor, wenn dadurch die Urteilskraft des Tatverdächtigen während der Tatausführung beeinträchtigt war. Maßgeblich ist ein offensichtlicher oder nach den Ermittlungen wahrscheinlicher Alkoholeinfluss.

### **Altersgruppen**

Die Altersgruppen werden wie folgt eingeteilt:

- Kinder Personen, die zum Zeitpunkt der Tat noch nicht 14 Jahre alt sind;
- Jugendliche Personen, die zum Zeitpunkt der Tat 14 aber noch nicht 18 Jahre alt sind;
- Heranwachsende Personen, die zum Zeitpunkt der Tat 18 aber noch nicht 21 Jahre alt sind;
- Erwachsene Personen, die zum Zeitpunkt der Tat das 21. Lebensjahr vollendet haben.

### **Aufklärungsquote (AQ)**

-siehe Kriminalitätsquotienten-

### **Computerbetrug**

Erfassung der Fälle unter Schlüssel 517500, in denen der Tatbestand nach § 263a StGB als erfüllt angesehen wird, mit Ausnahme der missbräuchlichen Nutzung von Debitkarten mit PIN (516300) oder von Zugangsberechtigungen zu Kommunikationsdiensten (517900).

### **Debitkarten**

Debitkarten im Sinne der PKS sind alle Zahlungskarten, deren Einsatz eine sofortige Belastung des Kontos/Abbuchung vom Konto nach Karteneinsatz bewirkt (Gegenteil: Kreditkarten). Debitkarten können ohne PIN (Lastschriftverfahren Schlüssel 516200) bzw. mit PIN (Schlüssel 516300) eingesetzt werden.

### **Fall**

- **Bekannt gewordener Fall**

Ein bekannt gewordener Fall ist jede im Straftatenkatalog aufgeführte Straftat, einschließlich der mit Strafe bedrohten Versuche, denen eine polizeilich bearbeitete Anzeige zugrunde liegt.

- **Zählung der bekannt gewordenen Fälle**

Die Erfassung der rechtswidrigen Taten erfolgt unter der Schlüsselzahl der zutreffenden Untergruppe, sofern eine solche nicht vorhanden ist, in der jeweils nächsthöheren Gruppe. Die Untergruppen werden zu den nächsthöheren Gruppen bis hin zur Gesamtzahl addiert. Sind durch eine Handlung mehrere Tatbestände verwirklicht worden, ist der Fall bei demjenigen Delikt zu zählen, für das die nach Art und Maß schwerste Strafe angedroht ist.

- **Aufgeklärter Fall**

Ein aufgeklärter Fall ist die Straftat, die nach dem (kriminal-)polizeilichen Ermittlungsergebnis ein mindestens namentlich bekannter oder auf frischer Tat ergriffener Tatverdächtiger begangen hat.

- **Zählung der aufgeklärten Fälle**

Jeder aufgeklärte Fall wird in gleicher Weise wie der bekannt gewordene Fall auf allen Zählerebenen einmal gezählt.

- **Nachträglich aufgeklärter Fall**

Werden Straftaten, die bereits als bekannt gewordene Fälle gemeldet worden sind, nachträglich aufgeklärt, sind sie nur noch als aufgeklärte Fälle zu erfassen.

### **Geld- und Kassenboten**

Als Geld- und Werttransporte durch Geld- und Kassenboten (Schlüssel 213100) sind alle Beförderungen anzusehen, bei denen ausschließlich/überwiegend im Rahmen des beruflichen/geschäftlichen Interesses Geld oder Wertgegenstände transportiert werden. Dies gilt sowohl für Beschäftigte als auch für Geschäftsinhaber/-führer, entsprechende gewerbliche Geld-/Werttransporte oder auch Geldbriefträger. Die Schlüsselzahl 213200 gilt ausschließlich für solche Geld- und Werttransporte, die mit Spezialtransportfahrzeugen – also Fahrzeugen, die bauartbedingt dazu bestimmt sind, entsprechendes Gut geschützt (Panzerung, Spezialbereifung usw.) zu transportieren – durchgeführt werden.

### **Häufigkeitszahl (HZ)**

-siehe Kriminalitätsquotienten-

### **Kommunikationsdienst**

Unter die Kommunikationsdienste fallen alle Übertragungen von Sprache/Ton, Texten und Bildern, unabhängig vom Übertragungsweg. Die Zugangsberechtigung kann dabei eine Karte (Telefonkarte mit Vorausgebühr, Telefonkarte als Kreditkarte, sonstige Zugangsberechtigungskarte/Chip) und/oder ein anderes Zugangsdatum (z. B. Passwort) sein.

Hinweis: Der Schlüssel „517900“ (Betrug mit Zugangsberechtigungen zu Kommunikationsdiensten) hat bei Überschneidung Vorrang vor Waren-/Warenkreditbetrug (Schlüsselgruppe 511000).

### **Konsumenten harter Drogen**

Konsumenten harter Drogen sind Konsumenten der in der Anlage I - III des BtMG aufgeführten Stoffe und Zubereitungen, einschließlich der den betäubungsmittelrechtlichen Vorschriften unterliegenden Fertigarzneimitteln, mit Ausnahme der ausschließlichen Konsumenten von Cannabisprodukten (Haschisch, Marihuana, Haschischöl), Psilocybin (-Pilzen) und von „ausgenommenen Zubereitungen“. Dabei ist es gleichgültig, auf welche Weise diese Stoffe und Zubereitungen dem Körper zugeführt werden.

Soweit als Konsumenten harter Drogen bekannte Personen in Ermangelung von Betäubungsmitteln so genannte „Ausweichmittel“ konsumieren – „ausgenommene Zubereitungen“ oder sonstige Medikamente oder Substanzen, die nicht unter das BtMG fallen - wird dies ebenfalls als Konsum harter Drogen angesehen.

### **Kreditkarten**

Kreditkarten im Sinne der PKS sind alle Zahlkarten, deren Einsatz eine zeitlich verzögerte Belastung bzw. Abbuchung vom Konto bewirkt (Gegenteil: Debitkarten).

### **Kriminalitätsquotienten**

sind die aus absoluten Zahlen zur vergleichenden Beurteilung der Kriminalität errechneten Werte.

- **Aufklärungsquote (AQ)**

Die Aufklärungsquote bezeichnet das prozentuale Verhältnis von aufgeklärten zu bekannt gewordenen Fällen im Berichtszeitraum.

Eine Aufklärungsquote über 100 % kommt zustande, wenn im Berichtszeitraum noch Fälle aus den Vorjahren aufgeklärt werden.

$$AQ = \frac{\text{aufgeklärte Fälle} \times 100}{\text{bekannt gewordene Fälle}}$$

- **Häufigkeitszahl (HZ)**

Die Häufigkeitszahl ist die Zahl der bekannt gewordenen Fälle insgesamt, errechnet auf 100.000 Einwohner (Stichtag ist der 01.01. des Berichtsjahres).

Sie drückt die durch Kriminalität verursachte Gefährdung aus. Ihre Aussagekraft wird dadurch beeinträchtigt, dass u. a. Stationierungstreitkräfte, ausländische Durchreisende, Touristen und grenzüberschreitende Berufspendler sowie Nichtdeutsche, die sich illegal im Bundesgebiet aufhalten, in der statistisch erfassten Einwohnerzahl der Bundesrepublik Deutschland nicht enthalten sind. Straftaten, die von diesem Personenkreis begangen wurden, werden in der PKS jedoch gezählt.

$$\text{HZ} = \frac{\text{erfasste Fälle} \times 100.000}{\text{Einwohnerzahl}}$$

- **Kriminalitätsdichtezahl**

Die Kriminalitätsdichtezahl ist die Zahl der bekannt gewordenen Fälle insgesamt oder innerhalb einzelner Deliktsarten, errechnet auf 1 km<sup>2</sup>.

- **Steigerungsrate (SR)**

Die Steigerungsrate gibt die prozentuale Veränderung von bekannt gewordenen Fällen oder Häufigkeitszahlen für die Gesamtkriminalität oder einzelner Straftaten zwischen verschiedenen Berichtszeiträumen an. Eine positive Steigerung bedeutet einen Zuwachs, eine negative Steigerungsrate eine Abnahme bei bekannt gewordenen Fällen bzw. Häufigkeitszahlen.

$$\text{SR} = \frac{(\text{Berichtsjahr} - \text{Vorjahr}) \times 100}{\text{Vorjahr}}$$

- **Tatverdächtigenbelastungszahl (TVBZ)**

Die Tatverdächtigenbelastungszahl ist die Zahl der ermittelten Tatverdächtigen, errechnet auf 100.000 Einwohner des entsprechenden Bevölkerungsanteils, jeweils ohne Kinder unter 8 Jahren (Stichtag ist der 01.01. des Berichtsjahres).

Die Problematik der TVBZ ergibt sich aus einem Dunkelfeld sowohl in der Bevölkerungsstatistik als auch in der PKS. Über das Dunkelfeld nicht angezeigter Straftaten hinaus bleiben auch die Täter der unaufgeklärten Fälle unberücksichtigt. Die TVBZ kann daher nicht die tatsächliche, sondern nur die von der Polizei registrierte Kriminalitätsbelastung der Bevölkerung oder einzelner Teilgruppen wiedergeben.

$$\text{TVBZ} = \frac{\text{Tatverdächtige ab 8 Jahren} \times 100.000}{\text{Einwohner ab 8 Jahren}}$$

**Ladendiebstahl**

Als Ladendiebstahl werden alle Diebstahlsfälle von ausgelegten Waren durch Kunden während der Geschäftszeit erfasst.

**Opfer**

Opfer sind natürliche Personen, gegen die sich die rechtswidrige Tat richtet. Das Opfer ist bei allen im Straftatenkatalog mit „O“ gekennzeichneten vollendeten und versuchten Straftaten(gruppen) zu erfassen.

- **Zählung der Opfer**

Jedes Opfer wird entsprechend der Zählweise des bekannt gewordenen Falles auf allen Zählerebenen einmal gezählt.

- **Opfer-Tatverdächtigen-Beziehung**

Die Opfer-Tatverdächtigen-Beziehung gibt die engste Beziehung (vom Opfer aus gesehen) zum Tatverdächtigen an, z. B. Verwandtschaft oder Bekanntschaft vor Landsmann und diese vor flüchtigen Vorbeziehungen.

**Schaden**

Schaden ist grundsätzlich der Geldwert (Verkehrswert) des rechtswidrig erlangten Gutes. Bei Vermögensdelikten ist unter Schaden die Wertminderung des Vermögens zu verstehen.

**Schusswaffe**

Als Schusswaffe im Sinne von „geschossen“ und „mitgeführt“ gelten nur Schusswaffen gemäß § 1 Waffengesetz (WaffG). Nicht erfasst wird das „Mitführen“ von Schusswaffen bei solchen Personen, die dazu bei rechtmäßiger Dienstausbübung ermächtigt sind und gegen die Anzeige als Folge der Dienstausbübung erstattet wurde.

Mit einer Schusswaffe gedroht wird dann erfasst, wenn wenigstens ein Opfer sich subjektiv bedroht fühlt (hier z. B. auch durch Spielzeugpistole).

Ein Mitführen der Schusswaffe wird dann registriert, wenn der Tatverdächtige die Schusswaffe bei der Tatausführung bei sich hatte. Der Vorsatz, die Schusswaffe zu verwenden, ist nicht erforderlich.

**Steigerungsrate (SR)**

-siehe Kriminalitätsquotienten-

---

## Summenschlüssel

- **„891000“ Rauschgiftkriminalität**

umfasst die folgenden Straftaten:

730000	Rauschgiftdelikte
218000	Raub zur Erlangung von Betäubungsmitteln
*71000	Diebstahl von BtM aus Apotheken
*72000	Diebstahl von BtM aus Arztpraxen
*73000	Diebstahl von BtM aus Krankenhäusern
*74000	Diebstahl von BtM bei Herstellern und Großhändlern
*75000	Diebstahl von Rezeptformularen zur Erlangung von BtM
542000	Fälschung zur Erlangung von BtM

Der Summenschlüssel „891100 direkte Beschaffungskriminalität“ umfasst die o. a. Schlüssel 218000, \*71000, \*72000, \*73000, \*74000, \*75000 und 542000.

- **„892000“ Gewaltkriminalität**

umfasst folgende Straftaten:

010000	Mord (§ 211 StGB)
020000	Totschlag und Tötung auf Verlangen (§§ 212, 213, 216 StGB)
111000	Vergewaltigung und sexuelle Nötigung (§§ 177 Abs. 2, 3 und 4, 178 StGB)
210000	Raub, räuberische Erpressung und räuberischer Angriff auf Kraftfahrer (§§ 249-252, 255, 316a StGB)
221000	Körperverletzung mit Todesfolge (§§ 227, 231 StGB)
222000	gefährliche und schwere Körperverletzung (§§ 224, 226, 231 StGB)
233000	erpresserischer Menschenraub (§ 239a StGB)
234000	Geiselnahme (§ 239b StGB)
235000	Angriff auf den Luft- und Seeverkehr (§ 316c StGB)

- **„893000“ Wirtschaftskriminalität**

Als Summenschlüssel „893000 Wirtschaftskriminalität“ sind anzusehen:

1. Die Gesamtheit der in § 74c Abs. 1 Nr. 1 - 6b GVG aufgeführten Straftaten (Stand vom 08.07.2008) - jedoch ohne Computerbetrug (vgl. Ziffer 6a).
2. Delikte, die im Rahmen tatsächlicher oder vorgetäuschter wirtschaftlicher Betätigung begangen werden und über eine Schädigung von Einzelnen hinaus das Wirtschaftsleben beeinträchtigen oder die Allgemeinheit schädigen können und/oder deren Aufklärung besondere kaufmännliche Kenntnisse erfordert.

Die Erfassung Wirtschaftskriminalität erfolgt über eine Sonderkennung (Wikri = ja).

- **„894000“ Kriminalität „rund ums Kfz“**

umfasst folgende Straftaten:

***100	Diebstahl insgesamt von Kraftwagen, einschließlich unbefugter Gebrauch
***200	Diebstahl insgesamt von Mopeds und Krafträdern, einschließlich unbefugter Gebrauch
*50*00	Diebstahl insgesamt in/aus Kfz
*55000	Diebstahl insgesamt an Kfz
511100	betrügerisches Erlangen von Kfz
531000	Unterschlagung von Kfz
631000	Hehlerei von Kfz
674100	Sachbeschädigung an Kfz

- **„895000“ Menschenhandel insgesamt**

umfasst folgende Straftaten:

236000	Menschenhandel zum Zweck der sexuellen Ausbeutung (§ 232 StGB)
237000	Menschenhandel zum Zweck der Ausbeutung der Arbeitskraft (§ 233 StGB)
238000	Förderung des Menschenhandels (§ 233a StGB)

- **„896000“ Straftaten gegen Bestimmungen zum Schutze der Jugend**

umfasst folgende Straftaten:

143100	Verbreitung pornografischer Schriften (Erzeugnisse) an Personen unter 18 Jahren (§ 184 Abs. 1 Nr. 1, 2, 5 StGB)
626100	Gewaltdarstellung - Schriften an Personen unter 18 Jahren (§ 131 Abs. 1 Nr. 3 StGB)
721000	Straftaten gegen § 27 Abs. 2 des Jugendschutzgesetzes
722000	Straftaten gegen § 27 Abs. 1 des Jugendschutzgesetzes

- **„897000“ Computerkriminalität**

umfasst folgende Straftaten:

516300	Betrug mittels rechtswidrig erlangter Debitkarten mit PIN
517500	Computerbetrug (§ 263a StGB)
517900	Betrug mit Zugangsberechtigung zu Kommunikationsdiensten (§§ 263, 263a StGB)
543000	Fälschung beweisheblicher Daten, Täuschung im Rechtsverkehr bei Datenverarbeitung (§§ 269, 270 StGB)
674200	Datenveränderung, Computersabotage (§§ 303a, 303b StGB)
678000	Ausspähen, Abfangen von Daten einschließlich Vorbereitungshandlungen (§§ 202a, 202b, 202c StGB)
715100	Softwarepiraterie (private Anwendung, z. B. Computerspiele)
715200	Softwarepiraterie in Form gewerbsmäßigen Handelns

- **„898000“ Umweltkriminalität**

umfasst folgende Straftatenschlüssel:

662000	Wilderei (§§ 292, 293 StGB)
675000	Sprengstoff- und Strahlungsverbrechen (§ 307-312 StGB)
676000	Straftaten gegen die Umwelt (§§ 324, 324a, 325-330a StGB)
677000	gemeingefährliche Vergiftung (§ 314 StGB)
679000	weitere Straftaten mit Umweltrelevanz gemäß StGB
716000	Straftaten i. Z. m. Lebens- und Arzneimitteln
740000	Straftaten gegen strafrechtliche Nebengesetze auf dem Umweltsektor

- **„899000“ Straßenkriminalität**

umfasst folgende Straftaten:

111100	Vergewaltigung und sexuelle Nötigung überfallartig (Einzeltäter)
111200	Vergewaltigung und sexuelle Nötigung überfallartig (durch Gruppe)
132000	exhibitionistische Handlungen und Erregung öffentlichen Ärgernisses
213000	Raubüberfälle auf Geld- und Werttransporte
214000	räuberischer Angriff auf Kraftfahrer
216000	Handtaschenraub
217000	sonstige Raubüberfälle auf Straßen, Wegen oder Plätzen
222100	gefährliche und schwere Körperverletzung auf Straßen, Wegen oder Plätzen
233300	erpresserischer Menschenraub i. V. m. Raubüberfall auf Geld- und Werttransporte
234300	Geiselnahme i. V. m. Raubüberfall auf Geld- und Werttransporte
*50*00	Diebstahl insgesamt an/aus Kraftfahrzeugen
*90*00	Taschendiebstahl
*00100	Diebstahl insgesamt von Kraftwagen, einschließlich unbefugter Gebrauch*)
*00200	Diebstahl insgesamt von Mopeds und Krafträdern, einschließlich unbefugter Gebrauch*)
*00300	Diebstahl insgesamt von Fahrrädern, einschließlich unbefugter Gebrauch*)
*00700	Diebstahl insgesamt von/aus Automaten*)
623000	Landfriedensbruch (§§ 125, 125a StGB)
674100	Sachbeschädigung an Kfz
674300	sonstige Sachbeschädigung auf Straßen, Wegen oder Plätzen

\*) Diese Straftatenschlüssel (Tatörtlichkeit Straße) werden in den Tabellen nicht gesondert ausgewiesen.

### **Tageswohnungseinbruch (TWE)**

Von einem Tageswohnungseinbruch ist für die Erfassung in der PKS auszugehen, wenn die Tatzeit zwischen 06:00 Uhr und 21:00 Uhr liegt.



**Tatort**

Der Tatort ist die politische Gemeinde der Bundesrepublik Deutschland, in der sich die rechtswidrige (Straf-)Tat ereignet hat (Ort der Handlung).

**Tatverdächtige**

Tatverdächtig ist jeder, der nach dem (kriminal-)polizeilichen Ermittlungsergebnis aufgrund zureichender tatsächlicher Anhaltspunkte verdächtig ist, eine rechtswidrige (Straf-)Tat begangen zu haben. Dazu zählen auch Mittäter, Anstifter und Gehilfen.

**• Zählung der Tatverdächtigen**

Ein Tatverdächtiger, für den in einem Ermittlungsverfahren mehrere Fälle der gleichen Straftat festgestellt wurden (z. B. Diebstahl aus Kfz), wird nur einmal gezählt. Werden ihm in einem Ermittlungsverfahren mehrere Fälle verschiedener Straftaten zugeordnet (z. B. Diebstahl und Betrug), wird er für jede Untergruppe gesondert, für die entsprechenden übergeordneten Straftatengruppen bzw. für die Gesamtzahl der Straftaten hingegen jeweils, nur einmal registriert.

Zu beachten ist ferner, dass Schuldausschlussgründe unberücksichtigt bleiben. Die PKS zählt als Tatverdächtige z. B. auch „schuldunfähige Kinder“ (§ 19 StGB) und Personen, die wegen seelischer Störungen schuldunfähig sind (§ 20 StGB).

Seit dem 01.01.1983 wird bundesweit die „echte Tatverdächtigenzählung“ vorgenommen. Unabhängig wie oft ein Tatverdächtiger in einem Berichtszeitraum in Erscheinung tritt (in verschiedenen Monaten, bei verschiedenen Behörden) wird er nur einmal gezählt.

**• Nichtdeutsche Tatverdächtige**

Nichtdeutsche Tatverdächtige sind Personen ausländischer Staatsangehörigkeit und Staatenlose.

**• Tatverdächtigenbelastungszahl (TVBZ)**

-siehe Kriminalitätsquotienten-

**Tatzeit**

Die Tatzeit ist der Zeitpunkt, zu dem die Straftat begangen wurde. Bei Straftaten, die sich über Zeiträume erstrecken oder innerhalb von Zeiträumen begangen wurden, gilt das Ende des Zeitraumes als Tatzeit. Wenn nicht mindestens der Monat bestimmbar ist, gilt die Tatzeit als unbekannt.

**Staatsschutzdelikte**

Staatsschutzdelikte sind Straftaten, die sich gegen den Bestand oder die verfassungsmäßige Ordnung des Staates richten sowie Straftaten, die ein politisches Element in Bezug auf die Bundesrepublik Deutschland als Ganzes oder eines ihrer Teile enthalten.

Delikte der allgemeinen Kriminalität, sofern sie im Einzelfall als Staatsschutzdelikte gelten, werden jedoch auch in der allgemeinen PKS erfasst.

## **Verkehrsdelikte**

Verkehrsdelikte (die keinen Eingang in die PKS finden) sind alle Verstöße gegen Bestimmungen, die zur Aufrechterhaltung der Verkehrssicherheit im Straßen-, Bahn-, Schiffs- und Luftverkehr erlassen worden sind.

Als Verkehrsdelikte gelten außerdem die durch Verkehrsunfälle bedingten Fahrlässigkeitsdelikte und die Verkehrsunfallflucht sowie Verstöße gegen das Pflichtversicherungsgesetz und das Kfz-Steuerrecht.

Nicht dazu zählen jedoch Verstöße gegen §§ 315, 315b StGB (Gefährliche Eingriffe in den Bahn-, Schiffs- und Luftverkehr, Gefährliche Eingriffe in den Straßenverkehr) und das missbräuchliche Herstellen, Vertreiben oder Ausgeben von Kennzeichen gemäß § 22a StVG, die daher in der PKS erfasst werden.

## **D: Regeln für die Fallfassung**

### **a) Grundsatz**

Jede im Rahmen eines Ermittlungsvorganges<sup>1</sup> bekannt gewordene rechtswidrige Handlung (Straftat) ist, ohne Rücksicht auf die Zahl der Geschädigten, als ein Fall zu erfassen. Als ein Fall sind auch in Tateinheit begangene Straftaten zu erfassen (§ 52 StGB).

#### 1. Beispiel:

Lokaleinbruch - geschädigt der Wirt, die Brauerei, der Automatenaufsteller = **ein Fall**.

aber:

Lokaleinbruch und anschließende Brandstiftung zum Verwischen der Spuren = **ein Fall**  
Diebstahl unter erschwerenden Umständen und **ein Fall** Brandstiftung.

#### 2. Beispiel:

Durch einen Stich wird ein Mensch verletzt und sein Anzug beschädigt = **ein Fall** gefährliche Körperverletzung, die Sachbeschädigung wird nicht erfasst (Tateinheit).

#### 3. Beispiel:

Durch ein Sprengstoffverbrechen werden fünf Personen vorsätzlich getötet = **ein Fall** Mord mit fünf Opfern zum Mord.

---

<sup>1</sup> Ein Ermittlungsvorgang umfasst alle polizeilichen Maßnahmen zur Aufklärung einer oder mehrerer rechtswidriger Handlungen.

---

Liegen jedoch Fälle

- von gleichartigen Folgehandlungen,
- der Tatmehrheit oder
- nachträgliche Aufklärungen

vor, gelten die nachfolgenden Regelungen. Deliktsbezogene Sonderregelungen schließen sich an.

### **b) gleichartige Straftaten (gleichartige Folgehandlungen)**

Der aus dem Strafrecht entwickelte Begriff des Fortsetzungszusammenhanges wird bei der Erfassung für die PKS nicht berücksichtigt. Werden bei der Bearbeitung eines Ermittlungsvorganges weitere rechtswidrige Handlungen desselben Tatverdächtigen bekannt, die derselben Schlüsselzahl zuzuordnen sind, sind sie unabhängig von seiner ein- oder mehrmaligen Entschlussfassung unter den folgenden Voraussetzungen nur als ein Fall zu erfassen.

- Die wiederholte Begehung derselben rechtswidrigen Tat zum Nachteil desselben Geschädigten.

#### Beispiel:

Ein Jugendlicher hat fortlaufend Ladendiebstähle (Schlüsselzahl 326\*00) z. N. desselben Kaufhauses begangen = **ein Fall**.

- Die wiederholte Begehung derselben rechtswidrigen Tat, wobei die Rechtsordnung/Allgemeinheit geschädigt ist.

#### 1. Beispiel:

Ein Antiquitätenhändler hat gestohlene Kunstgegenstände über einen längeren Zeitraum angekauft (Schlüsselzahl 632000) = **ein Fall**.

#### 2. Beispiel:

Eine Person hat wiederholt pornografische Schriften vertrieben = **ein Fall**.

#### 3. Beispiel:

Ein Betrieb verschmutzt über einen längeren Zeitraum ein Gewässer (§ 324 StGB) = **ein Fall**.

- Auch längere Pausen führen nicht zur Unterbrechung dieser Regel.

### c) **Tatmehrheit**

Sind mehrere rechtswidrige Taten desselben Tatverdächtigen durch selbständige Handlungen z. N. verschiedener Geschädigter begangen worden, ist jede Handlung als **ein Fall** zu zählen.

#### 1. Beispiel:

In einer Garage werden aus zehn Kraftfahrzeugen Gegenstände entwendet = **zehn Fälle**.

#### 2. Beispiel:

Ein Reifenstecher beschädigt jeweils einen oder mehrere Reifen an zwölf Fahrzeugen = **zwölf Fälle**.

### d) **Regelung besonderer Fälle**

#### **Betrug**

- **Kredit- und Subventionsbetrug**  
Bei Verletzung von § 263 StGB und § 265b StGB, ggf. auch § 264 StGB, durch ein und dieselbe Handlung, ist nur die speziellere Straftat (Schlüsselzahl 514100 bzw. 514200) zu erfassen.
- **Betrug mittels rechtswidrig erlangter unbarer Zahlungsmittel** (Schlüsselzahl 516100 ff.) ist vorrangig zu erfassen, wenn gleichzeitig ein anderer Betrugsschlüssel berührt ist.
- **Leistungserschleichung**  
Bei Sammelanzeigen wegen Leistungserschleichung in öffentlichen Verkehrsmitteln wird nur ein Fall der Leistungserschleichung erfasst.

#### **Insolvenzstraftaten, Verstöße gegen das Urheberrechtsgesetz**

- **Insolvenzstraftaten**  
Unabhängig von der Zahl der Geschädigten und der mehrfachen Erfüllung einzelner Tatbestände des Bankrotts (§§ 283, 283a StGB) ist nur ein Fall nach Schlüsselzahl 561000 oder 562000 zu erfassen. Das Gleiche gilt für die mehrfache Erfüllung einzelner Tatbestände gemäß §§ 283b, 283c und 283d StGB.
- **Urheberrechtsgesetz**  
Bei der Erfassung von Verstößen gegen das Urheberrechtsgesetz ist analog zu den Zählregeln bei den Wirtschaftsdelikten (Untreue, Insolvenzstraftaten) jeweils nur ein Fall zu erfassen.

**Rauschgiftdelikte**

Es ist nur ein Fall zu erfassen, wenn Händler bzw. Händlergruppen über einen längeren Zeitraum Betäubungsmittel abgesetzt haben oder wenn eine Person sich über einen längeren Zeitraum Betäubungsmittel beschafft hat.

**Geiselnahme**

Werden bei der Geiselnahme gem. § 239b StGB in zeitlicher Aufeinanderfolge mehrere Geiseln genommen, so ist nur ein Fall zu erfassen, wenn der Täter sich der weiteren Opfer in unmittelbarem Zusammenhang mit der ersten Geiselnahme bemächtigt hat, so dass ein ununterbrochener Handlungsablauf gegeben ist. Für die Bestimmung des Tatortes ist die erste Geiselnahme maßgebend.

**Raubüberfall i. V. m. Geiselnahme pp.**

Bei einem Raubüberfall in Verbindung mit Geiselnahme bzw. erpresserischem Menschenraub wird nur ein Fall (Schlüsselzahl 233100, 233200, 233300, 234100, 234200 oder 234300) erfasst.

**Unerlaubte Einreise (Grenzübertritt) mit anschließendem unerlaubtem Aufenthalt**

Bei der unerlaubten Einreise (Grenzübertritt) und anschließendem unerlaubten Aufenthalt ist nur die unerlaubte Einreise als ein Fall zu melden, wenn sie hinreichend konkretisiert ist (Tatzeit und Übertrittsort), andernfalls ist ein Fall des unerlaubten Aufenthalts zu melden.

**Geld- und Wertzeichenfälschung**

Das Herstellen, Verbreiten oder Abschieben von Falschgeld ist nur dann statistisch zu erfassen, wenn der Tatverdächtige geständig oder überführt ist.

**Urkundenfälschung als Betrugsvorbereitung**

Die Urkundenfälschung als Vorbereitungshandlung zu einem anderen Delikt ist - unabhängig von der Regelung über die Erfassung der Tateinheit - gesondert zu erfassen.

Ausnahme: Urkundenfälschung als Vorbereitungshandlung zum Betrug.

---

**E: Änderungen im Straftatenkatalog (ab 01.01.2014)****Neue Schlüsselzahlen**

731600	Allgemeiner Verstoß mit Amphetamin und seine Derivate in Pulver- oder flüssiger sowie in Tabletten- bzw. Kapselform (Ecstasy)
731601	Allgemeiner Verstoß mit Amphetamin in Pulver- oder flüssiger Form
731602	Allgemeiner Verstoß mit Amphetamin in Tabletten- bzw. Kapselform (Ecstasy)
731700	Allgemeiner Verstoß mit Methamphetamin in Pulver-, kristalliner oder flüssiger sowie in Tabletten- bzw. Kapselform
731701	Allgemeiner Verstoß Methamphetamin in Pulver- oder flüssiger Form
731702	Allgemeiner Verstoß Methamphetamin in kristalliner Form (Crystal)
731703	Allgemeiner Verstoß Methamphetamin in Tabletten- bzw. Kapselform
732600	Unerlaubter Handel mit und Schmuggel von Amphetamin und seine Derivate in Pulver- oder flüssiger sowie in Tabletten- bzw. Kapselform (Ecstasy)
732610	Unerlaubter Handel mit Amphetamin und seine Derivate in Pulver- oder flüssiger sowie in Tabletten- bzw. Kapselform (Ecstasy)
732611	Unerlaubter Handel mit Amphetamin in Pulver- oder flüssiger Form
732612	Unerlaubter Handel mit Amphetamin in Tabletten- bzw. Kapselform (Ecstasy)
732620	Schmuggel von Amphetamin und seine Derivate in Pulver- oder flüssiger sowie in Tabletten- bzw. Kapselform (Ecstasy)
732621	Schmuggel von Amphetamin in Pulver- oder flüssiger Form
732622	Schmuggel von Amphetamin in Tabletten- bzw. Kapselform (Ecstasy)
732700	Unerlaubter Handel mit und Schmuggel von Methamphetamin in Pulver-, kristalliner oder flüssiger sowie in Tabletten- bzw. Kapselform
732710	Unerlaubter Handel mit Methamphetamin in Pulver-, kristalliner oder flüssiger sowie in Tabletten- bzw. Kapselform
732711	Unerlaubter Handel mit Methamphetamin in Pulver- oder flüssiger Form
732712	Unerlaubter Handel mit Methamphetamin in kristalliner Form (Crystal)
732713	Unerlaubter Handel mit Methamphetamin in Tabletten- bzw. Kapselform
732720	Schmuggel von Methamphetamin in Pulver-, kristalliner oder flüssiger sowie in Tabletten- bzw. Kapselform
732721	Schmuggel von Methamphetamin in Pulver- oder flüssiger Form
732722	Schmuggel von Methamphetamin in kristalliner Form (Crystal)
732723	Schmuggel von Methamphetamin in Tabletten- bzw. Kapselform
733600	Unerlaubte Einfuhr in nicht geringer Menge von Amphetamin und seine Derivate in Pulver- oder flüssiger sowie in Tabletten- bzw. Kapselform (Ecstasy)
733601	Unerlaubte Einfuhr in nicht geringer Menge von Amphetamin in Pulver- oder flüssiger Form
733602	Unerlaubte Einfuhr in nicht geringer Menge von Amphetamin in Tabletten- bzw. Kapselform (Ecstasy)
733700	Unerlaubte Einfuhr in nicht geringer Menge von Methamphetamin in Pulver-, kristalliner oder flüssiger sowie in Tabletten- bzw. Kapselform
733701	Unerlaubte Einfuhr in nicht geringer Menge von Methamphetamin in Pulver- oder flüssiger Form

---

733702	Unerlaubte Einfuhr in nicht geringer Menge von Methamphetamin in kristalliner Form (Crystal)
733703	Unerlaubte Einfuhr in nicht geringer Menge von Methamphetamin in Tabletten- bzw. Kapselform
734816	Unerlaubte(r) Abgabe und Besitz in nicht geringer Menge mit Amphetamin und seine Derivate in Pulver- oder flüssiger sowie in Tabletten- bzw. Kapselform (Ecstasy)
734817	Unerlaubte(r) Abgabe und Besitz in nicht geringer Menge mit Methamphetamin in Pulver-, kristalliner oder flüssiger sowie in Tabletten- bzw. Kapselform
734826	Unerlaubter Handel in nicht geringer Menge mit Amphetamin und seine Derivate in Pulver- oder flüssiger sowie in Tabletten- bzw. Kapselform (Ecstasy)
734827	Unerlaubter Handel in nicht geringer Menge mit Methamphetamin in Pulver-, kristalliner oder flüssiger sowie in Tabletten- bzw. Kapselform
734846	Unerlaubte Herstellung in nicht geringer Menge mit Amphetamin und seine Derivate in Pulver- oder flüssiger sowie in Tabletten- bzw. Kapselform (Ecstasy)
734847	Unerlaubte Herstellung in nicht geringer Menge mit Methamphetamin in Pulver-, kristalliner oder flüssiger sowie in Tabletten- bzw. Kapselform

### **Textliche/inhaltliche Änderungen**

Wegen einheitlichem Sprachgebrauch „illegal“ durch „unerlaubt“ ersetzt; ohne Änderung der Gültigkeit!

### **Löschung**

731400	mit Amphetamin/Methamphetamin und deren Derivate in Pulver- oder flüssiger Form
731500	mit Amphetamin/Methamphetamin und deren Derivate in Tabletten- bzw. Kapselform (Ecstasy)
732400	mit/von Amphetamin/Methamphetamin und deren Derivate in Pulver- oder flüssiger Form
732410	Unerlaubter Handel (§ 29 BtMG) - mit Amphetamin/Methamphetamin und deren Derivaten in Pulver- oder flüssiger Form
732420	Schmuggel (§ 29 BtMG) - von Amphetamin/Methamphetamin und deren Derivaten in Pulver- oder flüssiger Form
732500	mit/von Amphetamin/Methamphetamin und deren Derivate in Tabletten- bzw. Kapselform (Ecstasy)
732510	Unerlaubter Handel (§ 29 BtMG) - mit Amphetamin/Methamphetamin und deren Derivaten in Tabletten- bzw. Kapselform (Ecstasy)
732520	Schmuggel (§ 29 BtMG) - von Amphetamin/Methamphetamin und deren Derivaten in Tabletten- bzw. Kapselform (Ecstasy)
733400	von Amphetamin/Methamphetamin und deren Derivate in Pulver- oder flüssiger Form
733500	von Amphetamin/Methamphetamin und deren Derivate in Tabletten- bzw. Kapselform (Ecstasy)
734814	von Amphetamin/Methamphetamin und deren Derivaten in Pulver- oder flüssiger Form

---

734815	von Amphetamin/Methamphetamin und deren Derivaten in Tabletten- bzw. Kapselform (Ecstasy)
734824	von Amphetamin/Methamphetamin und deren Derivaten in Pulver- oder flüssiger Form
734825	von Amphetamin/Methamphetamin und deren Derivaten in Tabletten- bzw. Kapselform (Ecstasy)
734844	von Amphetamin/Methamphetamin und deren Derivaten in Pulver- oder flüssiger Form
734845	von Amphetamin/Methamphetamin und deren Derivaten in Tabletten- bzw. Kapselform (Ecstasy)



## 1. Allgemeine statistische Angaben <sup>1</sup>

### 1.1 Wohnbevölkerung

Zum 31.12.2013 hatte das Land Brandenburg 2.449.193 Einwohner.

Im Land lebten 54.754 nichtdeutsche Einwohner. Das entspricht einem Bevölkerungsanteil von 2,2 %.

Mit einer Fläche von 29.654 km<sup>2</sup> nimmt Brandenburg 8,3 % der Gesamtfläche der Bundesrepublik ein. Die Bevölkerungsdichte beträgt 83 Einwohner je km<sup>2</sup>. Damit ist das Land Brandenburg eines der Bundesländer mit geringer Bevölkerungsdichte.

Brandenburg gliedert sich in 419 Gemeinden, davon:

- unter 20.000 Einwohner	393
- von 20.000 bis unter 100.000 Einwohner	25
- von 100.000 bis unter 500.000 Einwohner	1

Das Land Brandenburg gliedert sich territorial in vier kreisfreie Städte und 14 Landkreise. Zu den kreisfreien Städten gehören Brandenburg an der Havel, Cottbus, Frankfurt (Oder) und Potsdam.

Die Länge der Landesgrenze beträgt 1.600 km zu:

- Polen (Bundesgrenze)	267 km
- Berlin	234 km
- Mecklenburg-Vorpommern	448 km
- Sachsen-Anhalt	379 km
- Sachsen	242 km
- Niedersachsen	30 km.

11,3 % der Bevölkerung des Landes Brandenburg sind im Kindesalter (2013: 11,2 %).

**Tabelle 1: Bevölkerung nach Altersgruppen**

Altersgruppen	Bevölkerung					
	insgesamt		männlich		weiblich	
	Anzahl	Anteil in %	Anzahl	Anteil in %	Anzahl	Anteil in %
Kinder	277.731	11,3	142.618	51,4	135.113	48,6
Jugendliche	76.862	3,1	39.588	51,5	37.274	48,5
Heranwachsende	43.798	1,8	23.098	52,7	20.700	47,3
Erwachsene	2.050.802	83,7	1.000.117	48,8	1.050.685	51,2
insgesamt	2.449.193	100,0	1.205.421	49,2	1.243.772	50,8

<sup>1</sup> Quelle: Amt für Statistik Berlin-Brandenburg

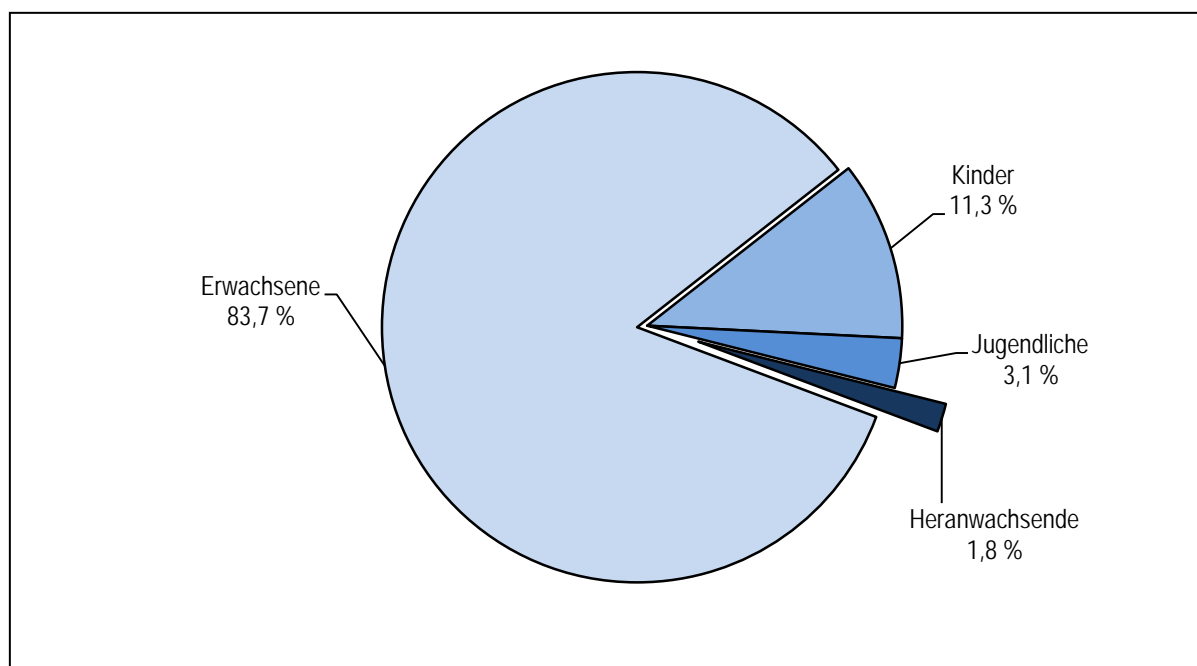
**Abbildung 1: Altersstruktur der Bevölkerung****Tabelle 2: Bevölkerung nach Lebensalterstufen**

Altersstufen	Bevölkerung					
	insgesamt		männlich		weiblich	
	Anzahl	Anteil in %	Anzahl	Anteil in %	Anzahl	Anteil in %
unter 8 Jahren	157.963	6,4	80.987	51,3	76.976	48,7
8 bis unter 14 Jahren	119.768	4,9	61.631	51,5	58.137	48,5
14 bis unter 18 Jahren	76.862	3,1	39.588	51,5	37.274	48,5
18 bis unter 21 Jahren	43.798	1,8	23.098	52,7	20.700	47,3
21 bis unter 25 Jahren	84.222	3,4	44.587	52,9	39.635	47,1
25 bis unter 30 Jahren	137.024	5,6	72.007	52,6	65.017	47,4
30 bis unter 40 Jahren	274.438	11,2	141.499	51,6	132.939	48,4
40 bis unter 50 Jahren	373.172	15,2	189.678	50,8	183.494	49,2
50 bis unter 60 Jahren	443.544	18,1	224.160	50,5	219.384	49,5
60 Jahre und älter	738.402	30,1	328.186	44,4	410.216	55,6
insgesamt	2.449.193	100,0	1.205.421	49,2	1.243.772	50,8

## 1.2 Bevölkerung des Landes Brandenburg nach Polizeidirektionen

**Tabelle 3: Bevölkerung nach Direktions- und Inspektionsbereichen**

	Einwohner	
	absolut	Anteil am Land in %
<b>PD Nord</b>	<b>379.949</b>	<b>15,5</b>
PI Ostprignitz-Ruppin	98.944	4,0
PI Prignitz	77.993	3,2
PI Oberhavel	203.012	8,3
<b>PD Ost</b>	<b>717.616</b>	<b>29,3</b>
PI Oder-Spree/Frankfurt (O)	234.868	9,6
PI Märkisch-Oderland	187.668	7,7
PI Barnim	173.754	7,1
PI Uckermark	121.326	5,0
<b>PD Süd</b>	<b>599.286</b>	<b>24,5</b>
PI Cottbus/Spree-Neiße	218.494	8,9
PI Elbe-Elster	106.157	4,3
PI Dahme-Spreewald	147.033	6,0
PI Oberspreewald-Lausitz	113.842	4,6
PI Flughafen Schönefeld	13.760	0,6
<b>PD West</b>	<b>752.342</b>	<b>30,7</b>
PI Brandenburg	175.013	7,1
PI Potsdam	263.007	10,7
PI Havelland	153.874	6,3
PI Teltow-Fläming	160.448	6,6
<b>Land Brandenburg</b>	<b>2.449.193</b>	<b>100,0</b>

Abbildung 2: Die Polizeidirektionen des Landes Brandenburg

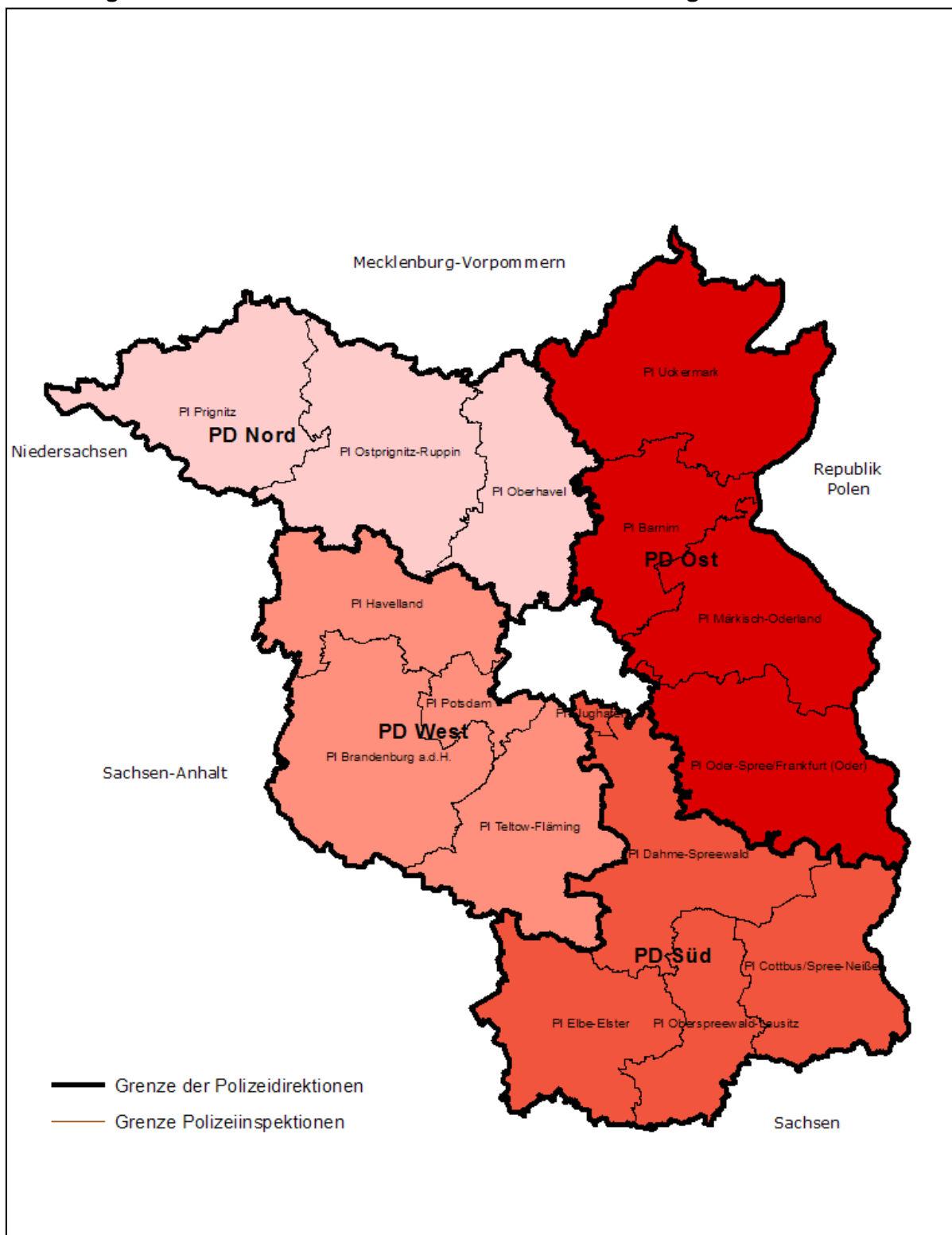

---

## 2. Die Kriminalität im Land Brandenburg

### 2.1 Gesamtübersicht zur Kriminalitätslage

Im Land Brandenburg ist die Kriminalitätslage allgemein durch folgende Feststellungen gekennzeichnet:

#### Rückgang der Gesamtkriminalität

Im Jahr 2014 wurden insgesamt 196.033 Straftaten registriert (2013: 197.228). Das entspricht einem Rückgang von 1.195 Straftaten bzw. 0,6 % gegenüber dem Vorjahr. In Bezug auf die Anzahl der bekannt gewordenen Fälle gerechnet auf 100.000 Einwohner (Häufigkeitszahl) ist ein Rückgang von 8.052 auf 8004 Fälle zu verzeichnen. Die Häufigkeitszahl liegt auch im Jahr 2014 mit 8.004 über den Wert 8.000.

#### Rückgang der Aufklärungsquote

Von den im Jahr 2014 in der PKS erfassten 196.033 Straftaten konnten 102.715 aufgeklärt werden. Die Aufklärungsquote sank um 1,8 Prozentpunkte auf 52,4 % (2013: 54,2 %).

#### Rückgang der ermittelten Tatverdächtigen

Im Jahr 2014 wurden insgesamt 67.324 Tatverdächtige (TV) ermittelt (2013: 68.724). Das entspricht einem Rückgang von 2,0 % bzw. 1.400 Tatverdächtigen.

#### leichter Rückgang bei Tatverdächtigen unter 21 Jahren<sup>1</sup>

Die Anzahl der Tatverdächtigen unter 21 Jahren ist weiter rückläufig. Im Jahr 2014 ist gegenüber dem Jahr 2013 ein Rückgang um 6,2 % zu verzeichnen (2014: 12.151; 2013: 12.952).

Der Anteil von tatverdächtigen Kindern, Jugendlichen und Heranwachsenden lag im Jahr 2014 bei 18,0 % aller Tatverdächtigen (2013: 18,8 %). Seit 1994 wurde kein geringerer Anteil verzeichnet.

Davon waren

3,6 % der Tatverdächtigen Kinder (2013: 4,7 %),  
8,0 % der Tatverdächtigen Jugendliche (2013: 7,8 %) und  
6,4 % der Tatverdächtigen Heranwachsende (2013: 6,4 %)

---

<sup>1</sup> Kinder: unter 14 Jahre; Jugendliche: 14 bis unter 18 Jahre; Heranwachsende: 18 bis unter 21 Jahre

### 2.1.1 Bekannt gewordene Fälle

Im Jahr 2014 wurden in der PKS ohne Verkehrs- und Staatsschutzdelikte insgesamt

#### 196.033 Straftaten

registriert. Das waren 1.195 bzw. 0,6 % weniger als im Vergleichszeitraum 2013.

Die Häufigkeitszahl betrug für das Jahr 2014

**8.004** (2013: 8.052).

**Tabelle 4: Entwicklung der Straftaten und Häufigkeitszahlen im Zehnjahresvergleich**

Jahr	Anzahl der Straftaten	Häufigkeitszahl
2005	227.714	8.868
2006	222.783	8.704
2007	226.466	8.889
2008	209.087	8.246
2009	200.474	7.947
2010	204.310	8.135
2011	197.664	7.896
2012	195.146	7.819
2013	197.228	8.052
2014	196.033	8.004

Ausschlaggebend für den Rückgang der registrierten Kriminalität waren im Jahr 2014 in erster Linie die Entwicklungen in den Bereichen der Verstöße gegen das Aufenthalts-, Asylverfahrens- und Freizügigkeitsgesetz/EU (1.680 Fälle bzw. 40,8 % weniger als im Vorjahr), insbesondere bei unerlaubter Einreise (Grenzübertritt) nach dem Aufenthaltsgesetz (1.360 Fälle bzw. 55,3 % weniger als im Vorjahr) sowie den sonstigen Straftatbeständen (StGB) ohne Verkehrsdelikte (1.598 Fälle bzw. 26,1 % weniger als 2013), insbesondere bei sonstiger Hehlerei (1.198 Fälle bzw. 68,5 % weniger als im Vorjahr).

Weitere deutliche Rückgänge der Fallzahlen waren bei Vermögens- und Fälschungsdelikten (1.083 Fälle bzw. 3,3 % weniger als 2013), insbesondere bei Erschleichen von Leistungen (480 Fälle bzw. 14,4 % weniger als 2013), Waren- und Warenkreditbetrug (802 Fälle bzw. 7,8 % weniger als im Vorjahr) und Veruntreuung (423 Fälle bzw. 25,5 % weniger als 2013) festzustellen.

Rückgänge der Fallzahlen waren aber auch in verschiedenen Diebstahlsbereichen, wie z. B. Diebstahl in/aus Dienst-, Büro- und Lagerräumen (738 Fälle bzw. 10,6 % weniger als im Vorjahr), Diebstahl in/aus Warenhäusern, Verkaufsräumen etc. (556 Fälle bzw. 4,6 % weniger als im Vorjahr), Diebstahl von Kraftwagen (494 Fälle bzw. 14,0 % weniger als im Vorjahr) und Diebstahl an/aus Kraftfahrzeugen (396 Fälle bzw. 3,3 % weniger als im Vorjahr) festzustellen.

Auch für den Bereich der Brandstiftung und des Herbeiführens einer Brandgefahr (364 Fälle bzw. 24,1 % weniger als 2013) kann für 2014 ein deutlicher Rückgang der Fallzahlen registriert werden.

Ein Anstieg der Fallzahlen ist vor allem bei Rauschgiftdelikten (BtMG) (1.990 Fälle bzw. 38,7 % mehr als 2013) und im Bereich der Diebstahlsdelikte (1.185 Fälle bzw. 1,4 % mehr als 2013), insbesondere beim Diebstahl von Fahrrädern (1.594 Fälle bzw. 9,9 % mehr als 2013), Diebstahl in/aus Garagen und Carports (1.105 Fälle bzw. 43,4 % mehr als 2013), Diebstahl in/aus Boden-, Kellerräumen und Waschküchen (1.203 Fälle bzw. 20,3 % mehr als 2013) sowie beim Diebstahl in/aus Bungalow, Gartenlauben, Gärten, Gartenanlagen und Gartenkolonien (562 Fälle bzw. 13,9 % mehr als 2013), festzustellen.

In den nach kriminologischen Gesichtspunkten klassifizierten Straftatengruppen der PKS (z. B. Straßenkriminalität) wurde gegenüber dem Vorjahr ein Rückgang der erfassten Fälle, vor allem bei Computerkriminalität (318 Fälle bzw. 17,9 %), Wirtschaftskriminalität (369 Fälle bzw. 13,8 %), Kfz-Kriminalität (1.220 Fälle bzw. 5,5 %) und Gewaltkriminalität (76 Fälle bzw. 1,8 %) registriert. Dagegen sind die Delikte der Rauschgiftkriminalität um 1.994 Fälle bzw. 38,5 % und die der Umwelt- und Verbraucher kriminalität um 257 Fälle bzw. 21,6 % gestiegen.

**Tabelle 5: Anteile der Deliktsbereiche an der Gesamtkriminalität**

Schl.- zahl	Deliktsbereich/Summenschlüssel	Anteil an der Gesamtkriminalität			
		2014		2013	
		Fälle	in %	Fälle	in %
-----	Straftaten insgesamt	196.033	100,0	197.228	100,0
000000	Straftaten gegen das Leben	79	0,04	97	0,1
100000	Straftaten gegen die sexuelle Selbstbestimmung	1.439	0,7	1.493	0,8
200000	Rohheitsdelikte, Straftaten gegen die persönliche Freiheit	22.413	11,4	22.404	11,4
3***00	Diebstahl ohne erschwerende Umstände	30.379	15,5	31.798	16,1
4***00	Diebstahl unter erschwerenden Umständen	54.343	27,7	51.739	26,2
****00	Diebstahl insgesamt	84.722	43,2	83.537	42,4
500000	Vermögens- und Fälschungsdelikte	31.973	16,3	33.056	16,8
600000	Sonstige Straftatbestände (StGB)	42.651	21,8	44.279	22,5
700000	Strafrechtliche Nebengesetze	12.756	6,5	12.362	6,3
<b>891000</b>	<b>Rauschgiftkriminalität</b>	<b>7.167</b>	<b>3,7</b>	<b>5.173</b>	<b>2,6</b>
<b>892000</b>	<b>Gewaltkriminalität</b>	<b>4.178</b>	<b>2,1</b>	<b>4.254</b>	<b>2,2</b>
<b>893000</b>	<b>Wirtschaftskriminalität</b>	<b>2.303</b>	<b>1,2</b>	<b>2.672</b>	<b>1,4</b>
<b>894000</b>	<b>Kriminalität rund ums Kfz</b>	<b>20.984</b>	<b>10,7</b>	<b>22.204</b>	<b>11,3</b>
<b>897000</b>	<b>Computerkriminalität</b>	<b>1.459</b>	<b>0,7</b>	<b>1.777</b>	<b>0,9</b>
<b>898000</b>	<b>Straftaten insgesamt auf dem Umwelt- und Verbraucherschutzsektor</b>	<b>1.446</b>	<b>0,7</b>	<b>1.189</b>	<b>0,6</b>
<b>899000</b>	<b>Straßenkriminalität</b>	<b>40.649</b>	<b>20,7</b>	<b>40.535</b>	<b>20,6</b>

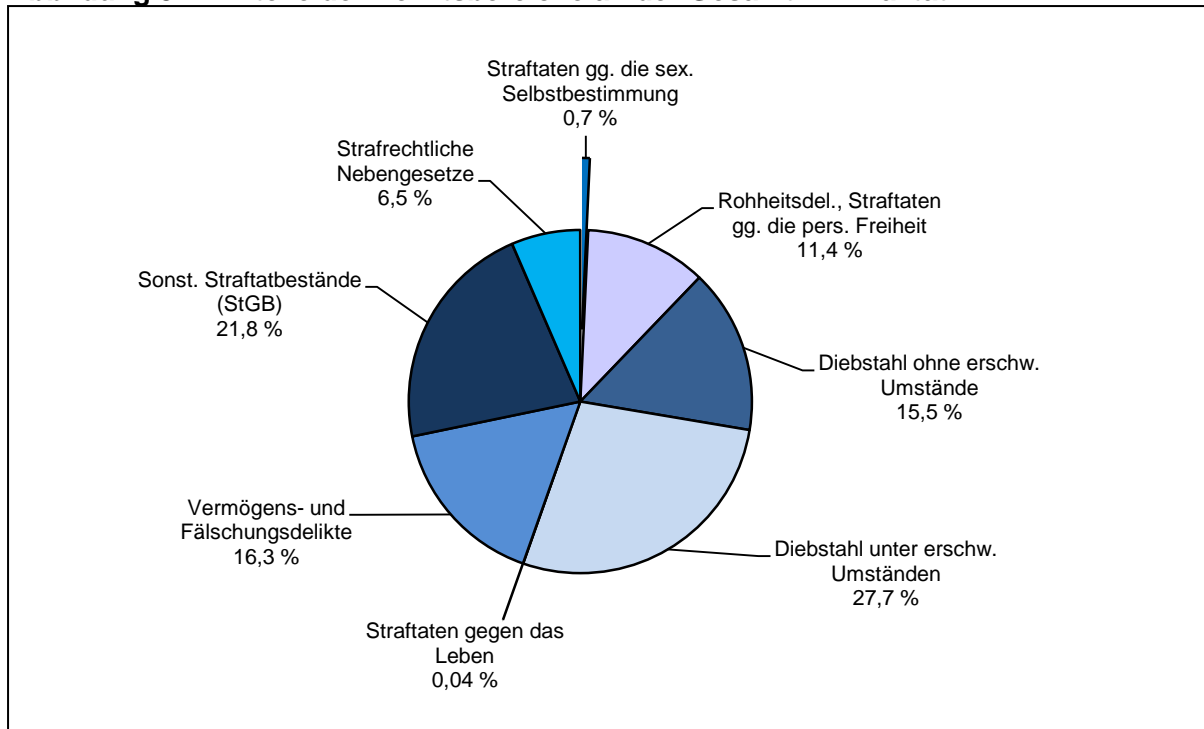
**Abbildung 3: Anteile der Deliktsbereiche an der Gesamtkriminalität****Tabelle 6: Anteile ausgewählter Straftaten(-gruppen) an der Gesamtkriminalität**

Schl.-zahl	Delikt(-sbereich)	erfasste Fälle 2014	Anteil an allen erfassten Fällen in %	
			2014	2013
222000	Gefährliche und schwere Körperverletzung	2.907	1,5	1,5
224000	Vorsätzliche einfache Körperverletzung	9.218	4,7	4,7
232000	Freiheitsberaubung, Nötigung, Bedrohung, Nachstellung	8.126	4,1	4,1
***100	Diebstahl von Kraftwagen, einschl. unbef. Gebrauch	3.028	1,5	1,8
***300	Diebstahl v. Fahrrädern, einschl. unbef. Gebrauch	17.721	9,0	8,2
*10*00	Diebstahl in/aus Dienst-, Büro-, Fabrikations-, Werkstatt- und Lagerräumen	6.193	3,2	3,5
*26*00	Ladendiebstahl	9.374	4,8	4,8
*35*00	Diebstahl in/aus Wohnungen	5.359	2,7	2,8
*40*00	Diebstahl in/aus Boden-, Kellerräumen u. Waschküchen	7.141	3,6	3,0
*45*00	Diebstahl in/aus Baubuden und Baustellen	1.298	0,7	0,7
*50*00	Diebstahl an/aus Kraftfahrzeugen	11.647	5,9	6,1
510000	Betrug	23.998	12,2	12,5
511000	Waren- und Warenkreditbetrug	9.489	4,8	5,2
530000	Unterschlagung	4.172	2,1	2,0
540000	Urkundenfälschung	2.184	1,1	1,2
674000	Sachbeschädigung	22.552	11,5	11,6
725000	Straftaten gg. das Aufenthalts-, Asylverfahrens- und das Freizügigkeitsgesetz/EU	2.433	1,2	2,1
730000	Rauschgiftdelikte -BtMG-	7.134	3,6	2,6



**Tabelle 7: Häufigkeitszahlen ausgewählter Straftatengruppen**

Schl.- zahl	Delikt(-sbereich)	Häufigkeitszahl	
		2014	2013
010000 +	Mord	2	3
020000	Totschlag und Tötung auf Verlangen		
111000	Vergewaltigung und sexuelle Nötigung	7	9
131000	sexueller Missbrauch von Kindern	20	22
210000	Raub, räuberische Erpressung und räuberischer Angriff auf Kraftfahrer	42	41
222000	gefährliche und schwere Körperverletzung	119	121
****00	Diebstahl insgesamt	3.459	3.410
3***00	Diebstahl ohne erschwerende Umstände insgesamt	1.240	1.298
4***00	Diebstahl unter erschwerenden Umständen insgesamt	2.219	2.112
***100	Diebstahl von Kraftwagen, einschließlich unbefugter Gebrauch	124	135
***300	Diebstahl von Fahrrädern, einschließlich unbefugter Gebrauch	724	658
*10*00	Diebstahl in/aus Dienst-, Büro-, Fabrikations-, Werkstatt- und Lagerräumen	253	283
*26*00	Ladendiebstahl	383	389
*35*00	Diebstahl in/aus Wohnungen	219	229
*40*00	Diebstahl in/aus Boden-, Kellerräumen und Waschküchen	292	242
*50*00	Diebstahl an/aus Kraftfahrzeugen	476	492
510000	Betrug	980	1.009
530000	Unterschlagung	170	159
540000	Urkundenfälschung	89	96
620000	Widerstand gegen die Staatsgewalt und Straftaten gegen die öffentliche Ordnung	197	196
630000	Begünstigung, Strafvereitelung, Hehlerei und Geldwäsche	51	95
640000	Brandstiftung und Herbeiführen einer Brandgefahr	47	62
650000	Wettbewerbs-, Korruptions- und Amtsdelikte	35	15
674000	Sachbeschädigung	921	931
710000	Straftaten gegen strafrechtliche Nebengesetze auf dem Wirtschaftssektor	30	30
725000	Straftaten gg. das Aufenthalts-, Asylverfahrens- und das Freizügigkeitsgesetz/EU	99	168
730000	Rauschgiftdelikte (BtMG)	291	210

Im Jahr 2014 wurden 13.819 mit Strafe bedrohte Versuchshandlungen erfasst. Hohe Anteile versuchter Tathandlungen weist die PKS für Mord und Totschlag, Erpressung sowie für einzelne Bereiche des Diebstahls unter erschwerenden Umständen und des Betruges aus.

**Tabelle 8: Anteile der Versuchshandlungen bei einzelnen Delikten bzw. Deliktsbereichen**

Schl.- zahl	Delikt(-sbereich)	erfasste Fälle 2014	davon Versuche	
			Fälle	in %
010000 +	Mord	49	36	73,5
020000	Totschlag und Tötung auf Verlangen			
111000	Vergewaltigung und sexuelle Nötigung	179	18	10,1
112000	sonstige sexuelle Nötigung	118	28	23,7
131000	sexueller Missbrauch von Kindern	502	27	5,4
210000	Raub, räub. Erpressung, räub. Angriff auf Kraftfahrer	1.035	173	16,7
222000	gefährliche und schwere Körperverletzung	2.907	408	14,0
4***00	Diebstahl unter erschwerenden Umständen	54.343	9.283	17,1
4**100	von Kraftwagen	2.806	841	30,0
405*00	in/aus Banken, Sparkassen u. a. Geldinstituten	39	19	48,7
425*00	in/aus Warenhäusern, Verkaufsräumen und Selbstbedienungsläden, Kiosken, Schaukästen, Vitrinen	1.589	517	32,5
435*00	Wohnungseinbruchdiebstahl	3.991	1.234	30,9
517500	Computerbetrug	159	21	13,2
518300	Kontoeröffnungs- und Überweisungsbetrug	359	177	49,3
610000	Erpressung	186	78	41,9
725100	unerlaubte Einreise (Grenzübertritt) nach dem Aufenthaltsgesetz	1.100	142	12,9
-----	Straftaten insgesamt	196.033	13.819	7,0

**Tabelle 9: Ausgewählte Delikte mit sinkender Tendenz**

Schl.- zahl	Deliktsbereich	erfasste Fälle		Veränderung	
		2014	2013	absolut	in %
***100	Diebstahl von Kraftwagen, einschl. unbefugter Gebrauch	3.028	3.522	-494	-14,0
*10*00	Diebstahl in/aus Dienst-, Büro-, Lagerräumen.	6.193	6.931	-738	-10,6
*15*00	Diebstahl in/aus Gaststätten, Kantinen, Hotels...	1.198	1.366	-168	-12,3
*90*00	Taschendiebstahl	1.335	1.492	-157	-10,5
511000	Waren/Warenkreditbetrug	9.489	10.291	-802	-7,8
511201	Tankbetrug	3.636	3.898	-262	-6,7
515000	Erschleichen v. Leistungen	2.844	3.324	-480	-14,4
516200	Betrug mittels rechtswidrig erl. Debitkarten ohne PIN	540	722	-182	-25,2
520000	Veruntreuungen §§ 266, 266a, 266b StGB	1.236	1.659	-423	-25,5
540000	Urkundenfälschung	2.184	2.340	-156	-6,7
632000	sonstige Hehlerei	551	1.749	-1.198	-68,5
640000	Brandstiftung und Herbeiführen einer Brandgefahr	1.146	1.510	-364	-24,1
674100	Sachbeschädigung an Kfz	4.702	4.991	-289	-5,8
674200	Datenveränderung, Computersabotage	213	371	-158	-42,6
678000	Ausspähen von Daten	340	465	-125	-26,9
725000	Aufenthalts-, Asylverfahrens- und FreizügigkeitsG/EU	2.433	4.113	-1.680	-40,8
725100	unerlaubte Einreise (Grenzübertritt) nach dem Aufenthaltsg	1.100	2.460	-1.360	-55,3
725700	Illegaler Aufenthalt nach Aufenthaltsg	717	946	-229	-24,2

**Tabelle 10: Ausgewählte Delikte mit steigender Tendenz**

Schl.- zahl	Delikt(-sbereich)	erfasste Fälle		Veränderung	
		2014	2013	absolut	in %
232200	Nötigung	3.149	2.971	178	6,0
***300	Diebstahl von Fahrrädern, einschl. unbefugter Gebrauch	17.721	16.127	1.594	9,9
*01*00	Diebstahl in/aus Garten, Gartenanlagen	2.098	1.662	436	26,2
*04*00	Diebstahl in/aus Garagen, Carports	3.654	2.549	1.105	43,4
*40*00	Diebstahl in/aus Boden-, Kellerräumen, Waschküchen	7.141	5.938	1.203	20,3
517800	Sozialleistungsbetrug (soweit nicht unter 5177)	2.118	1.259	859	68,2
530000	Unterschlagung	4.172	3.896	276	7,1
633000	Geldwäsche, Verschleierung unrechtmäßig erlangter Vermögenswerte	292	181	111	61,3
650000	Wettbewerbs-, Korruptions- und Amtsdelikte	846	368	478	129,9
662000	Wilderei	465	333	132	39,6
674300	sonstige Sachbeschädigung auf Straßen, Wegen	2.600	2.254	346	15,4
725900	sonstige Verstöße gegen das Aufenthaltsg	284	139	145	104,3
730000	Rauschgiftdelikte	7.134	5.144	1.990	38,7
731800	Allg. Verstoß (§ 29 BtMG) - mit Cannabis und Zubereitungen	3.462	2.395	1.067	44,6

---

**Erklärungsansätze zur Kriminalitätsentwicklung in ausgewählten Deliktsbereichen, die einen maßgeblichen Einfluss auf die Gesamtkriminalität des Landes hatten:****Diebstahl von Fahrrädern (+9,9 % bzw. +1.594 Fälle gegenüber 2013)**

Entscheidend beeinflusst wird die landesweite Entwicklung der Fallzahlen durch die deutlichen Anstiege in der PD Süd, insbesondere der PI Cottbus/Spree-Neiße, sowie der PD West und hier die Entwicklungen in den PI Potsdam und Teltow-Fläming.

Mehrere Tatverdächtige stehen in Verdacht, landesweit fortgesetzt und in großer Zahl Fahrraddiebstähle, zumeist in Verbindung mit Einbrüchen, begangen und das Diebesgut organisiert nach Polen verbracht zu haben.

Insbesondere im Bereich der PI Cottbus/Spree-Neiße und Dahme-Spreewald sind nach dortigen Erkenntnissen die Entwicklungen überwiegend der Grenz- bzw. grenzüberschreitenden Kriminalität zuzuordnen.

Die begangenen Fahrraddiebstähle erfolgten zumeist aus Kellerräumen, so dass sich der Anstieg der Fahrraddiebstähle auch in den Diebstählen in/aus Boden-/Kellerräumen widerspiegelt.

Dabei handelt es sich vielfach um Einbrüche in Mehrfamilienhäuser und eine damit verbundene hohe Anzahl von Kellerräumen.

Territoriale Schwerpunkte des Anstiegs der Fallzahlen im Bereich der Polizeiinspektion Teltow-Fläming sind in Ludwigsfelde, Luckenwalde, Blankenfelde-Mahlow und Jüterbog zu verzeichnen. Innerhalb der Gemeinden sind es regelmäßig die Bereiche der Bahnhöfe, an denen eine hohe Anzahl von Fahrrädern entwendet wird. In der Mehrzahl der Fälle werden Fahrräder während des gesamten Tagesverlaufes in der Zeit von etwa 07:00 Uhr bis 19:00 Uhr entwendet. Daher ist davon auszugehen, dass es sich bei den Geschädigten derartiger Delikte überwiegend um Berufspendler handelt.

Hintergrund für den Anstieg könnte auch hier, wie in Potsdam, die Zunahme von Fahrradfahrern sein. Offen muss gegenwärtig bleiben, wie hoch der Anteil der vorgetauschten Fahrraddiebstähle (Versicherungsmissbrauch) ist, da in der Mehrzahl der Fälle aufgrund fehlender Ermittlungsansätze und somit ausbleibender tiefgründiger Ermittlungsfähigkeit das Entdeckungsrisiko minimiert ist.

Der Rückgang im Zuständigkeitsbereich der PI Uckermark ist insbesondere auf die Ermittlung einer Jugendbande im Bereich Schwedt/Oder im 2. Halbjahr 2013 zurückzuführen.

In diesem Zusammenhang lässt sich auch der Rückgang an Diebstählen aus Kellern erklären, da die Fahrräder, welche in das Beuteschema dieser Jugendbande fielen, häufig auch aus Kellerräumen entwendet wurden.

**Diebstahl in/aus Boden-, Kellerräumen (+20,3 % bzw. +1.203 Fälle gegenüber 2013)**

Im Bereich der Diebstähle in/aus Boden- und Kellerräumen bildet vor allem die PD Süd mit einem Anstieg von mehr als 1.000 Fällen gegenüber dem Jahr 2013 den Schwerpunktbereich für die erhebliche Fallsteigerung im gesamten Land Brandenburg.

---

Da die Diebstähle in/aus Kellerräumen zumeist im Zusammenhang mit den Fahrraddiebstählen stehen, sind vorangegangene Erklärungsansätze auch für diesen Deliktsbereich gültig.

Anfang des Jahres 2014 trat die Konzeption zur Bekämpfung von Kellereinbrüchen in der Polizeiinspektion Barnim in Kraft. Im Zuge intensiv durchgeführter operativer Maßnahmen im Brennpunktgebiet der Stadt Eberswalde konnten ein tatverdächtiger Personenkreis ermittelt und Strafverfolgungsmaßnahmen eingeleitet werden. Ein deutlicher Rückgang der Fallzahlen in der PI war die Folge.

Festzustellen ist, dass viele Diebstahlsdelikte auch durch BtM-Konsumenten zur Finanzierung des Drogenkonsums begangen wurden. Als Beispiel sei hier ein ermittelter polnischer Serientäter genannt, welcher wiederholt gewaltsam in Kellerräume von Mehrfamilienhäusern in der Stadt Frankfurt (O.) eindrang und dort Fahrräder entwendete. Diese verkaufte er in Polen und finanzierte dadurch seinen Lebensunterhalt und Drogenkonsum.

#### Diebstahl in/aus Garagen und Carports (+43,4 % bzw. +1.105 Fälle gegenüber 2013)

Entscheidend beeinflusst wird die landesweite Entwicklung der Fallzahlen auch in diesem Deliktsbereich durch die deutlichen Anstiege in den PI Cottbus/Spree-Neiße (+82,0 % bzw. +359 Fälle) und Oberspreewald-Lausitz (+98,9 % bzw. +274 Fälle).

#### Diebstahl in/aus Gärten, Gartenanlagen, Gartenlauben etc. (+13,9 % bzw. +562 Fälle gegenüber 2013)

Bei Diebstahl in/aus Garten, Gartenanlagen, Gartenlauben bildet vor allem die PD Süd, insbesondere die PI Cottbus/Spree-Neiße, mit mehr als 500 Fällen gegenüber dem Jahr 2013 den Schwerpunktbereich für die erhebliche Fallsteigerung im gesamten Land Brandenburg.

#### Unerlaubte Einreise (Grenzübertritt) nach dem AufenthaltsgG (-55,3 % bzw. -1.360 Fälle gegenüber 2013)

Die polizeiliche Sachbearbeitung von Verstößen nach dem Aufenthaltsgesetz in der Bundesrepublik Deutschland fällt weitestgehend in den Zuständigkeitsbereich der Bundespolizei. Diese hat für das Land Brandenburg (als Tatort-Bundesland) im Jahr 2014 fast 1.400 Fälle weniger registriert als im Jahr 2013.

Der Anstieg im Jahr 2013 stand damals i. Z. m. der Migrationsbewegung russischer Staatsangehöriger, vor allem aus der Kaukasusregion/Tschetschenien.

#### Rauschgiftkriminalität (+38,5 % bzw. +1.994 Fälle gegenüber 2013)

Im Jahr 2014 sind die Fallzahlen in allen Polizeidirektionen angestiegen, insbesondere in den PI Oder-Spree/Frankfurt(Oder), Cottbus/Spree-Neiße und Potsdam.

---

Der Anstieg der Rauschgiftkriminalität in der PD Süd ist auf die verstärkte Ermittlungstätigkeit in den PI unter Umsetzung der Konzeption zur Bekämpfung der RG-Kriminalität der PD Süd aus dem Jahr 2014 zurückzuführen. Für 2015 wird jedoch mit einer Stabilisierung der Zahlen auf dem Niveau von 2014 gerechnet.

Der Anstieg der Fallzahlen in der PD Ost ist auf TKÜ-Maßnahmen gegen BtM-Dealer zurückzuführen, die größere Verfahren in Prenzlau, Schwedt/Oder und Angermünde nach sich zogen.

Hinzu kamen insbesondere im Bereich der PD Nord aufgefundene Cannabisanpflanzungen (Indoor-Plantagen/Anpflanzungen im Freien) in Oranienburg, Mühlenbecker Land, Hohen Neuendorf, Birkenwerder, Zehdenick und Löwenberger Land.

Bei allen Straftaten gegen das Betäubungsmittelgesetz handelt es sich um so genannte Kontrolldelikte.

Je tiefer und intensiver hier ermittelt wird, umso mehr Straftaten werden bekannt. So erklären sich auch jährliche Schwankungen.

#### Diebstahl an/aus Kfz (-3,3 % bzw. -396 Fälle gegenüber 2013)

Die Fallentwicklung im Jahr 2014 war landesweit nicht einheitlich. Den Rückgängen in den PI Brandenburg, Potsdam und Teltow-Fläming stehen Anstiege in den PI Dahme-Spreewald, Uckermark und Barnim gegenüber.

Schwerpunkte des Diebstahls aus Kfz sind insbesondere die Gemeinden mit S-Bahnanschlüssen im eVR, so z. B. die entsprechenden Gemeinden in der PI Dahme-Spreewald. Der Anstieg der Fallzahlen resultiert aus den guten infrastrukturellen Bedingungen. Zum einen gelangen die Täter über die BAB 10 und BAB 13 mit den gut ausgebauten Anschlussstellen schnell in sämtliche Gemeinden, zum anderen sind dadurch schnelle Fluchtmöglichkeiten in alle Richtungen vorhanden. In unregelmäßigen Abständen werden allerdings immer wiederkehrend in einer Tatnacht aus einer Vielzahl von angegriffenen Kfz Navigationssysteme entwendet. Operative Maßnahmen führten bisher nicht zur Ergreifung von Tätern.

In der PI Barnim kam es in der näheren Umgebung der Bahnhöfe Zepernick, Friedenstal und Bernau bei Berlin zu einer Häufung der Anzahl derartiger Straftaten. Die Tatsache, dass sich die Tatorte zumeist in der Nähe der genannten Bahnhöfe befanden, lässt die Annahme zu, dass die Täter die S-Bahnbindung zur schnellen An- und Abreise an die Tatorte nutzten und in Berlin bzw. im Bereich der S-Bahnbindung wohnhaft/aufhältig sind. Ermittlungsansätze ließen sich kaum finden.

Aus diesem Grund wurden in der zweiten Jahreshälfte Maßnahmen zur Bekämpfung des Deliktbereiches im Rahmen einer Schwerpunktfehndung ergriffen. Es stellten sich bereits Rückdrängungserfolge ein.

---

Insgesamt kann der landesweite Rückgang der Fallzahlen aber als ein Resultat der Intensivierung der präventiv-polizeilichen Maßnahmen sowie der eingeleiteten Ermittlungsmaßnahmen der ehemaligen BAO „Grenze“/jetzigen Soko „Grenze“ und dem kontinuierlichen eigenen Kräfteinsatz in den einzelnen Zuständigkeitsbereichen der PI für diesen Schwerpunktbereich bezeichnet werden.

#### Diebstahl von Kraftwagen (-14,0 % bzw. -494 Fälle gegenüber 2013)

Die örtlichen Schwerpunkte bei Diebstahl von Kraftwagen sind auch im Jahr 2014 unverändert der Verflechtungsraum zu Berlin (eVR) und die Grenzgemeinden zur Republik Polen.

Für die rückläufige Entwicklung der Fallzahlen können verschiedene Faktoren eine Rolle spielen.

Durch die offensive polizeiliche Präsenz in den Grenzregionen sowie die Durchführung von Komplexeinsätzen der Soko „Grenze“ konnte der hohe Kontrolldruck aufrechterhalten werden. Täter bzw. Hehler wurden an der Ausfuhr entwendeter Fahrzeuge gehindert. Dies hat entscheidenden Einfluss auf die Gewinnspanne und verunsichert die Täterbanden zunehmend.

Die offensive Presse- und Öffentlichkeitsarbeit führte zu einer Sensibilisierung der Bevölkerung für dieses Thema und verstärkte somit die eigenverantwortliche Erhöhung des Eigentumsschutzes.

Der WWD in der Polizeiinspektion Teltow-Fläming führt seit Juni 2013 im Rahmen des „Maßnahmenkonzeptes zur Bekämpfung ausgewählter Kriminalitätsphänomene“ nahezu täglich Kontrollen durch.

Einhergehend mit den polizeilichen Maßnahmen ist die Erweiterung der Zuständigkeit der Schwerpunktstaatsanwaltschaft Frankfurt (Oder) zur Bekämpfung der Organisierten Kriminalität und der Geldwäsche auf die Delikte der grenzüberschreitenden banden- oder gewerbsmäßig verübten Eigentumskriminalität als äußerst positiv zu bewerten.

So konnten in Bandenverfahren der Soko „Grenze“ hohe Haftstrafen gegen Beschuldigte verhängt werden. Dies ist auch auf eine beweissichere Ermittlungsführung der Polizei zurückzuführen.

Der Gesamtkomplex dieser polizeilichen Maßnahmen hat offenbar zur Senkung der Fallzahlen in diesem Deliktsfeld, aber auch zum Rückgang der Fallzahlen bei „Totalentwendungen“, geführt.

#### Betrug (-2,9 % bzw. -722 Fälle gegenüber 2013)

Der Rückgang der Fallzahlen bei Betrug im Land Brandenburg wird maßgeblich durch die Entwicklung in der PI Dahme-Spreewald (485 Fälle bzw. 24,6 % weniger als im Vorjahr) beeinflusst.

Dieser Rückgang erklärt sich aus einem Großverfahren zum Online-Betrug aus dem Jahr 2012 (über 1.000 Fälle), mit Auswirkungen auf die PKS des Jahres 2013.

---

Der Rückgang der Beförderungerschleichung ist offensichtlich auf eine geringere Kontrolltätigkeit zurückzuführen. Dadurch wurden weniger „Schwarzfahrer“ festgestellt und angezeigt, insbesondere in den Städten Frankfurt (Oder), Cottbus und Brandenburg an der Havel.

Der Rückgang der Tankbetrügereien könnte mit den auf dem Weltmarkt rückläufigen Rohölpreisen und damit im Zusammenhang stehenden gesunkenen Kraftstoffpreisen zusammenhängen. Hier ist aber landesweit eine sehr differenzierte Entwicklung zu sehen.

Der Fallrückgang in den Bereichen „Waren- und Warenkreditbetrug“ kann auf eine verstärkte Qualitätsprüfung bei PKS-Abschlüssen mit nicht näher bestimmtem Tatort, insbesondere bei Internetstraftaten, zurückgeführt werden. Hier wurde in der Vergangenheit vielfach der Erfolgsort, d. h., der Wohnort des Geschädigten, erfasst und nicht der Handlungsort des TV. Diese Fälle, sofern nicht eindeutig von Inlandstaaten auszugehen war, wurden entsprechend einer Beschlussfassung der Kommission PKS (KPKS), beginnend mit PKS-Abschlüssen des Jahres 2013, den Auslandstaaten zugeordnet und zählen somit nicht mehr für die bundeseinheitliche PKS.

#### Brandstiftung und Herbeiführen einer Brandgefahr (-24,1 % bzw. -364 Fälle gegenüber 2013)

Erhebliche Rückgänge der Fallzahlen sind in den PI Brandenburg, Teltow-Fläming, Cottbus/Spree-Neiße und Oberspreewald-Lausitz festzustellen.

Der Fallrückgang in diesem Deliktsbereich steht auch in engem Zusammenhang mit der im Jahr 2014 fortgeführten verstärkten Qualitätsprüfung von PKS-Abschlüssen bei Brandstiftungen. Fehlende Anhaltspunkte zur Erfüllung aller Tatbestandsmerkmale dieser Strafnorm führten vielfach zu einer Abweisung von Vorgängen, zu einer Umklassifizierung (z. B. in Sachbeschädigung) und damit richtigerweise zu keiner Zählung im Bereich der Branddelikte.



## 2.1.2 Schusswaffenverwendung

Im Jahr 2014 wurden 141 Fälle mit Schusswaffenverwendung in der PKS registriert. Das entspricht einem Anteil von 0,1 % an allen Fällen.

In 70 Fällen bzw. 49,6 % wurde mit der Schusswaffe gedroht und in 71 Fällen bzw. 50,4 % geschossen. Gegenüber dem Vorjahr hat sich die Anzahl der Straftaten, bei denen geschossen wurde, um 5 Fälle verringert.

58,6 % der Fälle, bei denen mit einer Schusswaffe gedroht und 28,2 %, bei denen geschossen wurde, sind Delikten der Gewaltkriminalität zuzuordnen.

**Tabelle 11: Schusswaffenverwendung bei ausgewählten Delikten**

Schl.- zahl	Delikt(-sbereich)	erfasste Fälle 2014	Fälle mit Schuss- waffenverwendung		Anteil in %	
			gedroht	geschossen		
010000	Mord	17	0	1	5,9	
020000	Totschlag und Tötung auf Verlangen	32	0	2	6,3	
210000	Raub, räuberische Erpressung, räuberischer Angriff auf Kraftfahrer	1.035	41	1	4,1	
211000	Raubstraftaten auf Geldinstitute, Post- filialen und -agenturen	16	4	0	25,0	
212000	Raubstraftaten auf sonstige Zahlstellen und Geschäfte	61	19	0	31,1	
217000	sonstige Raubüberfälle auf Straßen, Wegen oder Plätzen	440	7	1	1,8	
219000	Raubüberfälle in Wohnungen	104	4	0	3,8	
220000	Körperverletzung	13.117	0	17	0,1	
232000	Freiheitsberaubung, Nötigung, Bedrohung	8.126	29	1	0,4	
662100	Jagdwilderei	86	0	4	4,7	
726200	Straftaten gegen das Waffengesetz	1.382	0	24	1,7	
743000	Straftaten nach den Bundesnaturschutz-, Tierschutz-, Bundesjagd- und Pflanzenschutzgesetz	355	0	11	3,1	
-----	Straftaten insgesamt	2014	196.033	70	71	0,1
		2013	197.228	74	76	0,1
	Veränderung	absolut	-1.195	-4	-5	
		in %	-0,6	-5,4	-6,6	

**Tabelle 12: Fälle der Schusswaffenverwendung nach Polizeidirektionen**

Direktion	Jahr	Fälle mit Schusswaffenverwendung		Anteil am Land in %
		gedroht	geschossen	
Direktion Nord	2014	18	19	26,2
	2013	10	17	18,0
Direktion Ost	2014	21	36	40,4
	2013	20	26	30,7
Direktion Süd	2014	6	7	9,2
	2013	20	15	23,3
Direktion West	2014	25	9	24,1
	2013	23	18	27,3

**Tabelle 13: Fälle der Schusswaffenverwendung nach Deliktsbereichen**

Sch.-zahl	Deliktsbereich	Fälle mit Schusswaffenverwendung				
		Land Brandenburg	Polizeidirektion			
			Nord	Ost	Süd	West
000000	Straftaten gegen das Leben	3	0	1	1	1
100000	Straftaten gegen die sexuelle Selbstbestimmung	0	0	0	0	0
200000	Rohheitsdelikte, Straftaten gegen die persönlich Freiheit	89	22	31	10	26
600000	Sonstige Straftatbestände (StGB)	14	3	8	0	3
700000	Strafrechtliche Nebengesetze	35	12	17	2	4
-----	Straftaten insgesamt	141	37	57	13	34

### 2.1.3 Aufklärung

Von den im Jahr 2014 in der PKS erfassten 196.033 Straftaten konnten 102.715 aufgeklärt werden. Das entspricht einer Aufklärungsquote von 52,4 %.

Gegenüber dem Jahr 2013 ist die Aufklärungsquote um 1,8 Prozentpunkte zurückgegangen.

**Abbildung 4: Straftaten insgesamt im Fünfjahresvergleich**

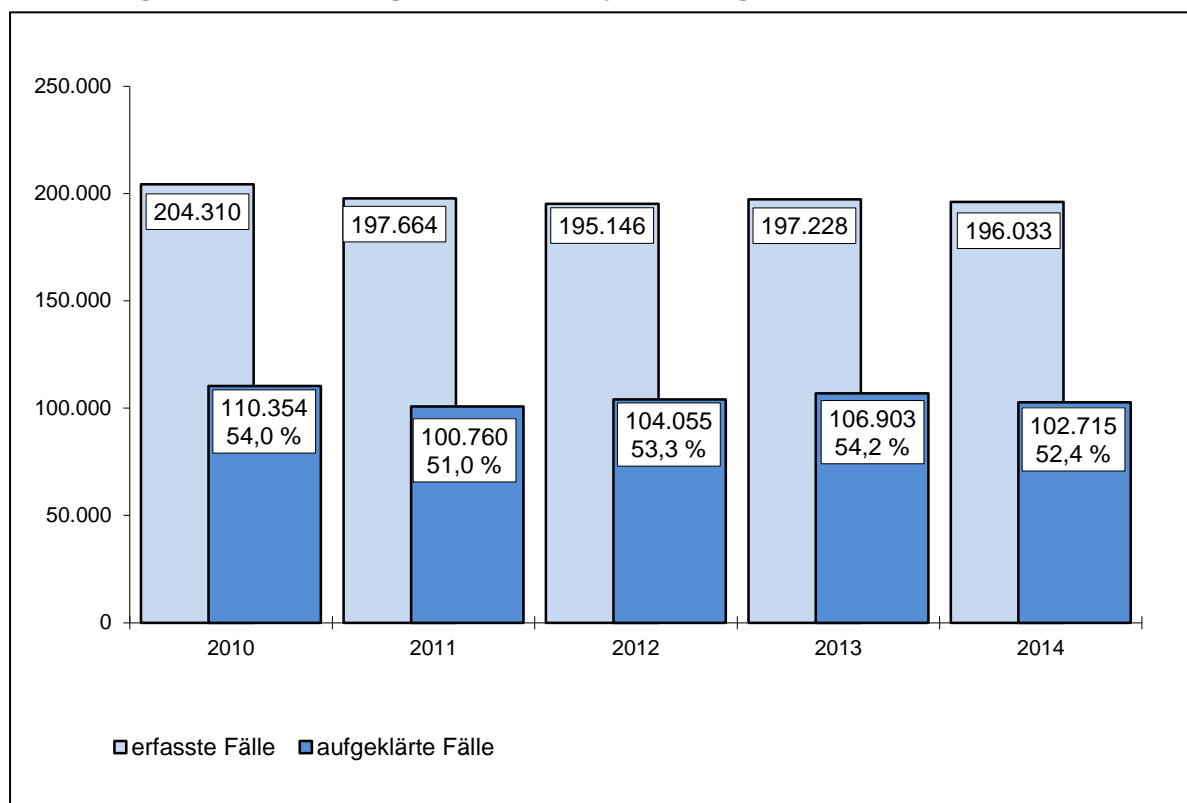

**Tabelle 14: Vergleich der Aufklärungsquoten der Deliktsbereiche gegenüber dem Vorjahr**

Schl.-zahl	Deliktsbereich	Jahr	erfasste Fälle	aufgeklärte Fälle	AQ in %
000000	Straftaten gegen das Leben	2014	79	68	86,1
		2013	97	75	77,3
		Veränd. 2014/13 in %	-18,6	-9,3	8,8
100000	Straftaten gegen die sexuelle Selbstbestimmung	2014	1.439	1.273	88,5
		2013	1.493	1.274	85,3
		Veränd. 2014/13 in %	-3,6	-0,1	3,2
200000	Rohheitsdelikte, Straftaten gegen die persönliche Freiheit	2014	22.413	19.881	88,7
		2013	22.404	19.915	88,9
		Veränd. 2014/13 in %	0,0	-0,2	-0,2
3***00	Diebstahl ohne erschwerende Umstände	2014	30.379	13.924	45,8
		2013	31.798	14.510	45,6
		Veränd. 2014/13 in %	-4,5	-4,0	0,2
4***00	Diebstahl unter erschwerenden Umständen	2014	54.343	8.736	16,1
		2013	51.739	9.129	17,6
		Veränd. 2014/13 in %	5,0	-4,3	-1,5
****00	Diebstahl insgesamt	2014	84.722	22.660	26,7
		2013	83.537	23.639	28,3
		Veränd. 2014/13 in %	1,4	-4,1	-1,6
500000	Vermögens- und Fälschungsdelikte	2014	31.973	23.994	75,0
		2013	33.056	25.210	76,3
		Veränd. 2014/13 in %	-3,3	-4,8	-1,3
600000	Sonstige Straftatbestände (StGB)	2014	42.651	23.012	54,0
		2013	44.279	25.240	57,0
		Veränd. 2014/13 in %	-3,7	-8,8	-3,0
700000	Strafrechtliche Nebengesetze	2014	12.756	11.827	92,7
		2013	12.362	11.550	93,4
		Veränd. 2014/13 in %	3,2	2,4	-0,7
-----	Straftaten insgesamt	2014	196.033	102.715	52,4
		2013	197.228	106.903	54,2
		Veränd. 2014/13 in %	-0,6	-3,9	-1,8

**Tabelle 15: Vergleich der Aufklärungsquoten ausgewählter Delikte gegenüber dem Vorjahr**

Schl.- zahl	Delikt(-sbereich)	erfasste Fälle 2014	aufgeklärte Fälle 2014	AQ in %	
				2014	2013
010000	Mord	17	16	94,1	78,3
020000	Totschlag und Tötung auf Verlangen	32	31	96,9	92,3
111000	Vergewaltigung und sexuelle Nötigung	179	159	88,8	88,7
131000	sexueller Missbrauch von Kindern	502	465	92,6	86,1
210000	Raub, räuberische Erpressung, räuberischer Angriff auf Kraftfahrer	1.035	605	58,5	59,9
222000	gefährliche und schwere Körper- verletzung	2.907	2.539	87,3	85,2
224000	(vorsätzliche leichte) Körperverletzung	9.218	8.543	92,7	92,5
230000	Straftaten gegen die persönliche Freiheit	8.261	7.338	88,8	89,9
*26*00	Ladendiebstahl	9.374	8.731	93,1	92,4
*35*00	Diebstahl in/aus Wohnungen	5.359	1.714	32,0	33,3
***100	Diebstahl von Kraftwagen, einschl. unbefugter Gebrauch	3.028	917	30,3	21,0
***300	Diebstahl von Fahrrädern, einschl. unbefugter Gebrauch	17.721	2.291	12,9	13,5
*10*00	Diebstahl in/aus Dienst-, Büro-, Fabrikations-, Werkstatt- und Lagerräumen	6.193	1.389	22,4	30,1
*50*00	Diebstahl an/aus Kfz	11.647	1.253	10,8	10,6
510000	Betrug	23.998	18.379	76,6	76,4
540000	Urkundenfälschung	2.184	1.831	83,8	85,8
630000	Begünstigung, Strafvereitelung, Hehlerei und Geldwäsche	1.254	1.209	96,4	97,2
640000	Brandstiftung und Herbeiführen einer Brandgefahr	1.146	560	48,9	49,5
674000	Sachbeschädigung	22.552	6.484	28,8	31,5
676000	Straftaten gegen die Umwelt (§§ 324, 324a, 325-330a StGB)	320	185	57,8	72,2
740000	Straftaten gegen strafrechtliche Nebengesetze auf dem Umweltsektor	372	232	62,4	65,4

**Tabelle 16: Anteile der von allein handelnden Tatverdächtigen begangenen Straftaten nach Deliktsbereichen**

Schl.-zahl	Deliktsbereich	aufgeklärte Fälle insges. 2014	begangen von allein handelnden TV		
			Fälle 2014	Anteil an aufgekl. Fällen in %	
				2014	2013
000000	Straftaten gegen das Leben	68	53	77,9	73,3
100000	Straftaten gegen die sexuelle Selbstbestimmung	1.273	1.192	93,6	95,9
200000	Rohheitsdelikte, Straftaten gegen die persönliche Freiheit	19.881	18.077	90,9	90,7
3***00	Diebstahl ohne erschwerende Umstände	13.924	12.098	86,9	86,5
4***00	Diebstahl unter erschwerenden Umständen	8.736	5.051	57,8	61,2
****00	Diebstahl insgesamt	22.660	17.149	75,7	76,7
500000	Vermögens- und Fälschungsdelikte	23.994	21.825	91,0	89,5
600000	Sonstige Straftatbestände (StGB)	23.012	19.835	86,2	81,2
700000	Strafrechtliche Nebengesetze	11.827	11.088	93,8	94,6
-----	Straftaten insgesamt	102.715	89.219	86,9	85,6

Zu 58,2 % aller aufgeklärten Straftaten wurden Tatverdächtige ermittelt, die bereits zu einem früheren Zeitpunkt als solche in Erscheinung getreten waren. Im Jahr 2013 betrug ihr Anteil 59,8 %.

**Tabelle 17: Anteile der von Mehrfachtätern begangenen Straftaten nach Deliktsbereichen**

Schl.-zahl	Deliktsbereich	aufgeklärte Fälle insges. 2014	begangen von TV, die bereits in Erscheinung getreten waren		
			Fälle 2014	Anteil an aufgekl. Fällen in %	
				2014	2013
000000	Straftaten gegen das Leben	68	36	52,9	42,7
100000	Straftaten gegen die sex. Selbstbestimmung	1.273	659	51,8	53,8
200000	Rohheitsdelikte, Straftaten gg. die persönliche Freiheit	19.881	11.656	58,6	59,0
3***00	Diebstahl ohne erschwerende Umstände	13.924	7.760	55,7	56,7
4***00	Diebstahl unter erschwerenden Umständen	8.736	6.874	78,7	83,3
****00	Diebstahl insgesamt	22.660	14.634	64,6	67,0
500000	Vermögens- und Fälschungsdelikte	23.994	13.352	55,6	59,8
600000	Sonstige Straftatbestände (StGB)	23.012	12.847	55,8	60,0
700000	Strafrechtliche Nebengesetze	11.827	6.582	55,7	47,1
-----	Straftaten insgesamt	102.715	59.766	58,2	59,8

Im Jahr 2014 waren an 7,5 % (2013: 7,7 %) der aufgeklärten Fälle Tatverdächtige unter Alkoholeinfluss beteiligt. Besonders hohe Anteile weist dabei die PKS für Straftaten aus, die gegen höchstpersönliche Rechtsgüter und gegen Sonstige Straftatbestände des Strafgesetzbuches gerichtet sind.

**Tabelle 18: Anteile der von Tatverdächtigen unter Alkoholeinfluss begangenen Straftaten nach Deliktsbereichen**

Schl.-zahl	Deliktsbereich	aufgeklärte Fälle insges. 2014	begangen von TV unter Alkoholeinfluss		
			Fälle 2014	Anteil an aufgekl. Fällen in %	
				2014	2013
000000	Straftaten gegen das Leben	68	15	22,1	20,0
100000	Straftaten gegen die sex. Selbstbestimmung	1.273	119	9,3	11,1
200000	Rohheitsdelikte, Straftaten gegen die persönliche Freiheit	19.881	3.327	16,7	17,8
3***00	Diebstahl ohne erschwerende Umstände	13.924	485	3,5	4,2
4***00	Diebstahl unter erschwerenden Umständen	8.736	297	3,4	5,0
****00	Diebstahl insgesamt	22.660	782	3,5	4,5
500000	Vermögens- und Fälschungsdelikte	23.994	189	0,8	0,7
600000	Sonstige Straftatbestände (StGB)	23.012	2.697	11,7	10,8
700000	Strafrechtliche Nebengesetze	11.827	560	4,7	4,6
-----	Straftaten insgesamt	102.715	7.689	7,5	7,7

An 6.180 Delikten (2013: 5.166) waren Konsumenten harter Drogen beteiligt. Bei 549 aufgeklärten Straftaten (2013: 557) führte mindestens ein Tatverdächtiger eine Schusswaffe mit.

## 2.1.4 Tatverdächtige

### 2.1.4.1 Altersstruktur und Geschlecht - Tatverdächtige insgesamt

Im Jahr 2014 wurden durch die Aufklärung von 102.715 Fällen insgesamt 67.324 Tatverdächtige (TV) ermittelt. Das sind 1.400 bzw. 2,0 % weniger als 2013.

**Tabelle 19: TV nach Alter und Geschlecht**

Tatverdächtige	2014		2013	
	abs.	in %	abs.	in %
gesamt	67.324		68.724	
männlich	50.240	74,6	51.081	74,3
weiblich	17.084	25,4	17.643	25,7
Kinder	2.429	3,6	3.232	4,7
Jugendliche	5.413	8,0	5.333	7,8
Heranwachsende	4.309	6,4	4.387	6,4
unter 21 Jahren gesamt	12.151	18,0	12.952	18,8
Erwachsene	55.173	82,0	55.772	81,2

Überdurchschnittliche Anteile von weiblichen TV wurden ermittelt bei:

- Ladendiebstahl (2014: 32,3 %; 2013: 33,0 %)
- sonstigem Sozialleistungsbetrug (2014: 53,0 %; 2013: 49,2 %)
- Waren- und Warenkreditbetrug (2014: 34,4 %; 2013: 32,4 %)
- Beleidigung (2014: 34,8 %; 2013: 34,9 %)
- Misshandlung von Schutzbefohlenen (2014: 41,8 %; 2013: 46,3 %)
- Verletzung der Fürsorge- und Erziehungspflicht (2014: 68,4 %; 2013: 73,2 %).

**Abbildung 5: Verteilung der TV nach Altersgruppen**

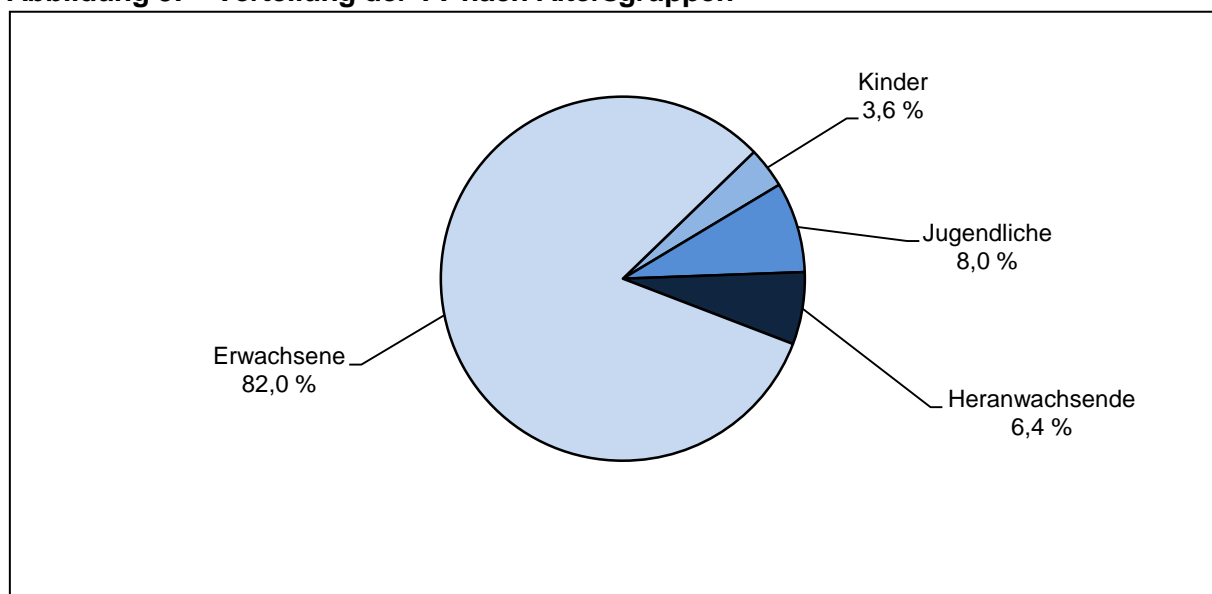



**Abbildung 6: TV nach Altersstruktur und Geschlecht**

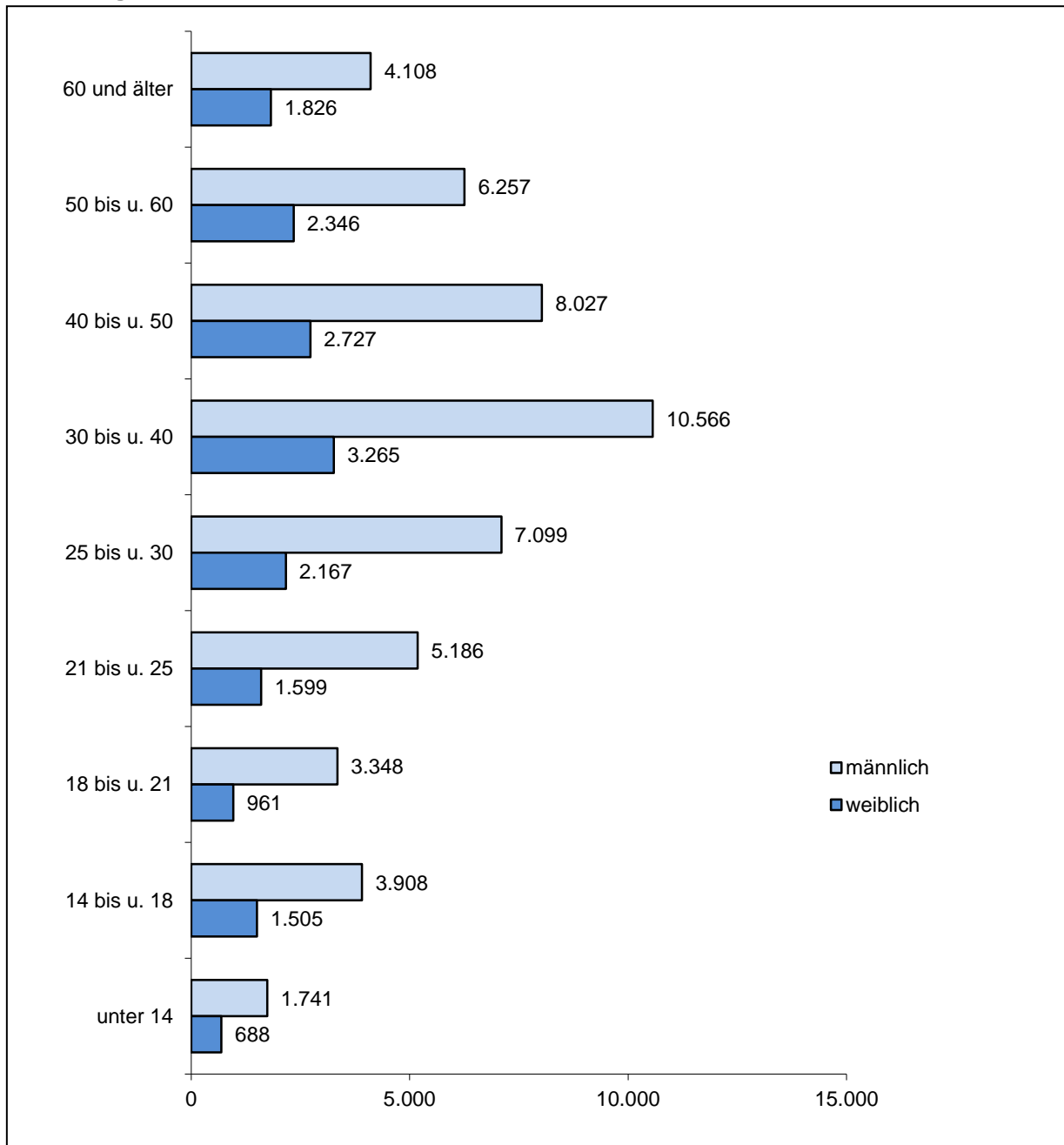

Die Tatverdächtigenbelastungszahl (TVBZ) ist eine rechnerische Darstellung der Belastung der Bevölkerung bzw. eines Anteils von ihr durch Tatverdächtige. Dabei finden die Tatverdächtigen- und Bevölkerungsanteile der unter 8-jährigen Kinder keine Berücksichtigung, da die Deliktsfähigkeit der Kinder im Allgemeinen erst ab dem 8. Lebensjahr anzusetzen ist. Unberücksichtigt bleibt außerdem die deutlich unterschiedliche Altersstruktur der deutschen und nichtdeutschen Bevölkerung. In den Einwohnerzahlen finden zwangsläufig die vom Meldegesetz nicht zu erfassenden Personen, z. B. unerlaubt Aufhältige, Touristen und Durchreisende, keine Berücksichtigung. Da Brandenburg als Transitland einen hohen Anteil an Straftaten hat, die insbesondere diesem Personenkreis zuzuordnen sind, besitzt die TVBZ für die Kriminalitätsdarstellung bzw. -bewertung nur eine eingeschränkte Aussagefähigkeit. Deutliche Unterschiede ergeben sich in der Kriminalitätsbelastung der einzelnen Altersgruppen.

**Tabelle 20: TV und TVBZ nach Altersgruppen**

Lebensaltersgruppen	Bevölkerung		Tatverdächtige		TVBZ	
	2014	2013	2014	2013	2014	2013
8 bis unter 14 Jahren	119.768	119.657	2.164	2.542	1.807	2.124
14 bis unter 18 Jahren	76.862	72.751	5.413	5.333	7.042	7.330
18 bis unter 21 Jahren	43.798	44.032	4.309	4.387	9.838	9.963
8 bis unter 21 Jahren	240.428	236.440	11.886	12.262	4.944	5.186
21 bis unter 25 Jahren	84.222	98.956	6.785	7.624	8.056	7.704
25 bis unter 30 Jahren	137.024	136.525	9.266	9.392	6.762	6.879
30 bis unter 40 Jahren	274.438	267.720	13.831	13.353	5.040	4.988
40 bis unter 50 Jahren	373.172	396.220	10.754	11.266	2.882	2.843
50 bis unter 60 Jahren	443.544	434.951	8.603	8.217	1.940	1.889
60 Jahre und älter	738.402	722.965	5.934	5.920	804	819
60 bis unter 70 Jahren	294.594	289.152	3.630	3.631	1.232	1.256
70 bis unter 80 Jahren	309.268	303.393	1.917	1.949	620	642
ab 80 Jahren	134.540	130.420	327	340	243	261
ab 21 Jahren	2.050.802	2.057.337	55.173	55.772	2.690	2.711
gesamt ab 8 Jahren	2.291.230	2.293.777	67.059	68.034	2.927	2.966

Abbildung 7: TVBZ bei ausgewählten Straftatengruppen

**Straftaten insgesamt**

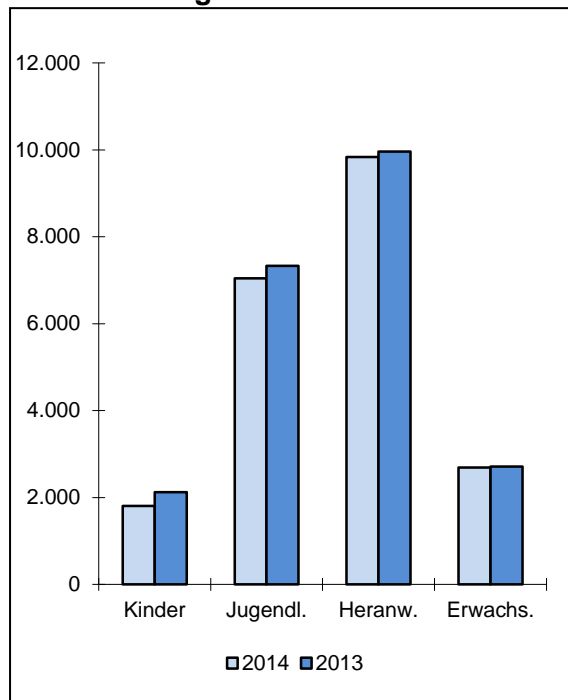

**Gefährliche und schwere Körperverletzung**

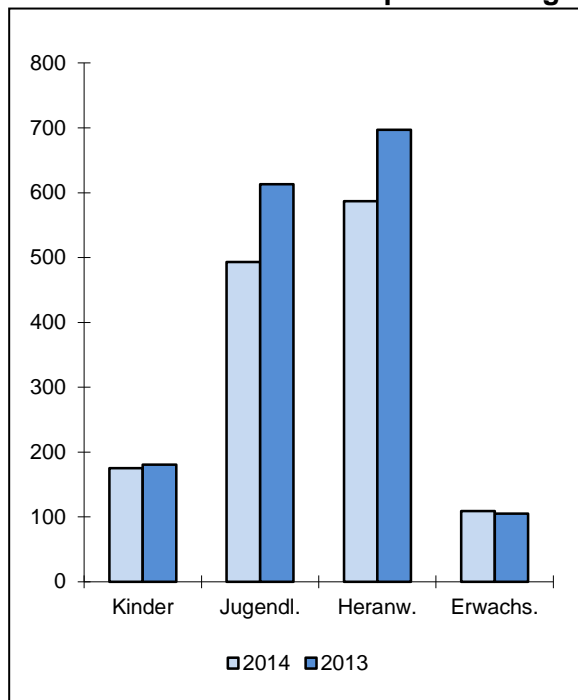

**Raub, räuberische Erpressung und räuberischer Angriff auf Kraftfahrer**

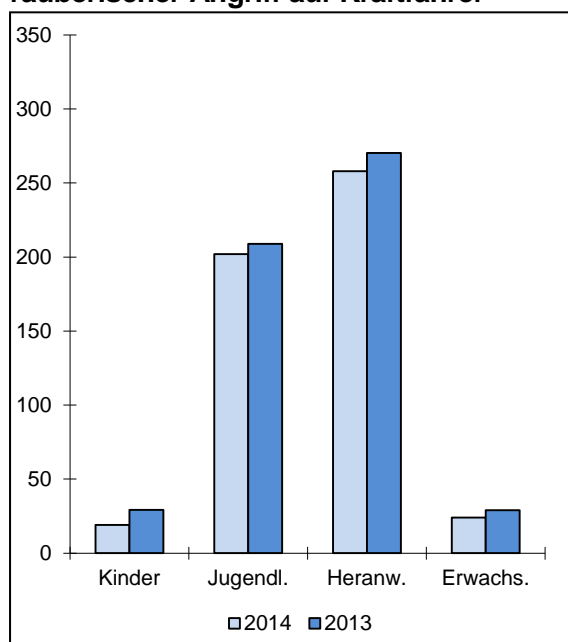

**Diebstahl ohne erschwerende Umstände**

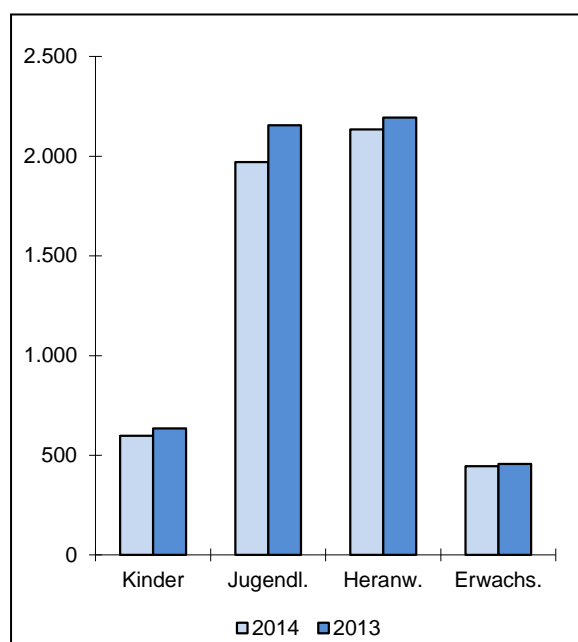

**Diebstahl unter erschwerenden Umständen**

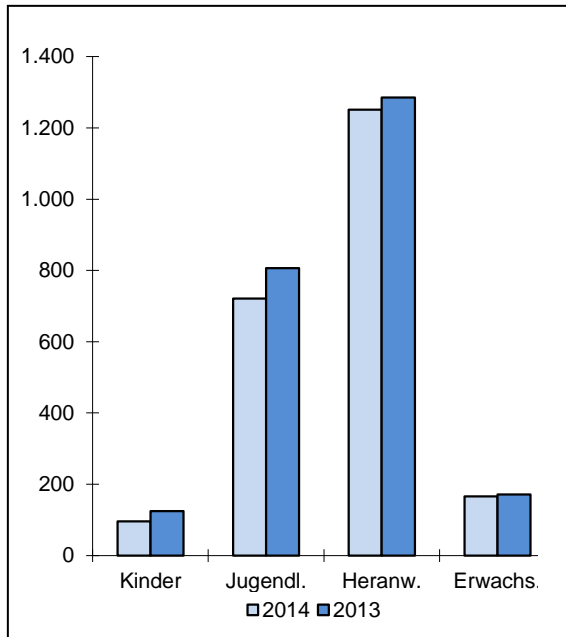

**Diebstahl von Kraftwagen, einschließlich unbefugter Gebrauch**

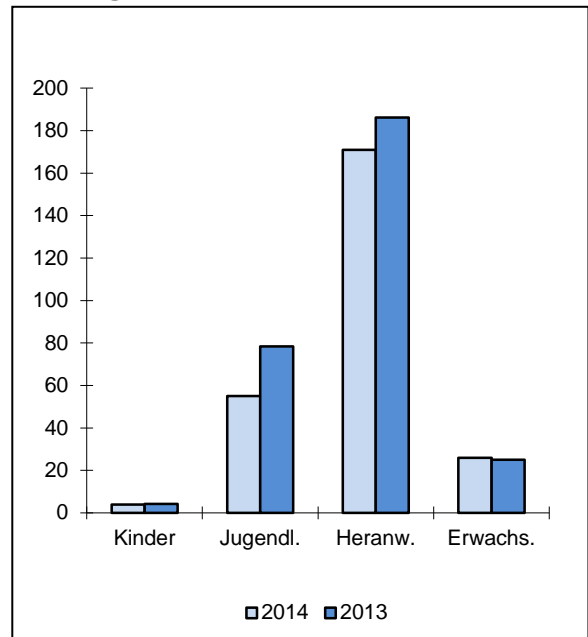

**Diebstahl von Fahrrädern, einschließlich unbefugter Gebrauch**

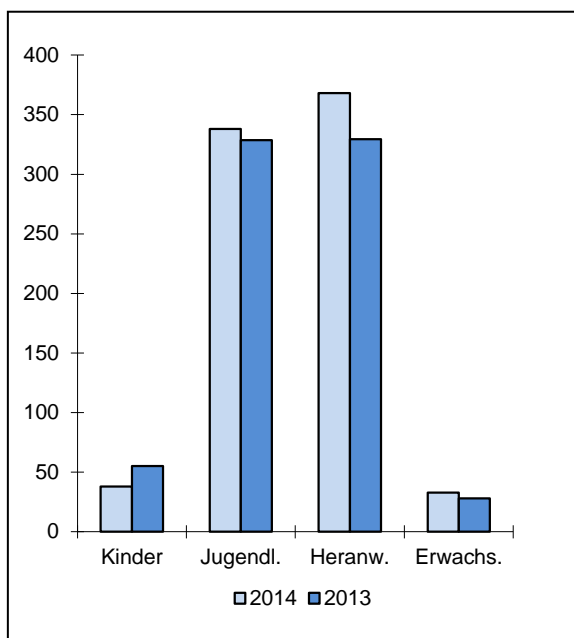

**Ladendiebstahl**

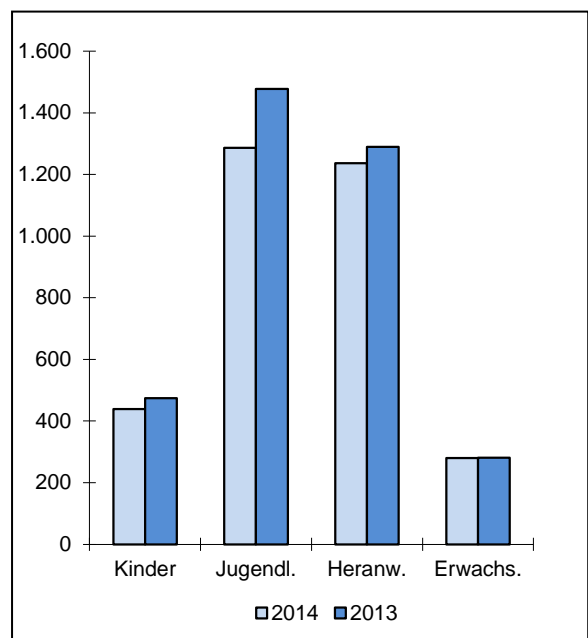

**Sachbeschädigung**

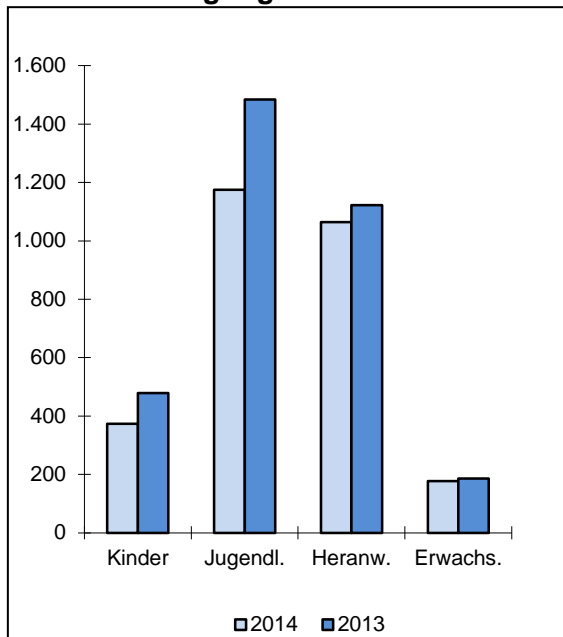

**Rauschgiftdelikte (BtMG)**

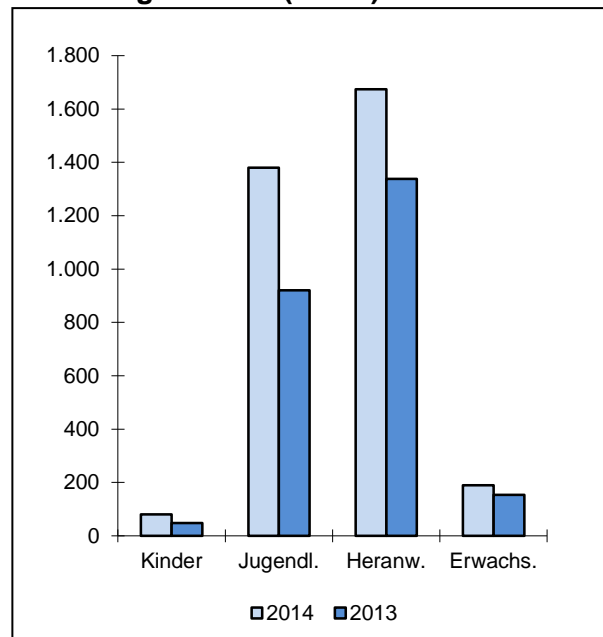

**Gewaltkriminalität**

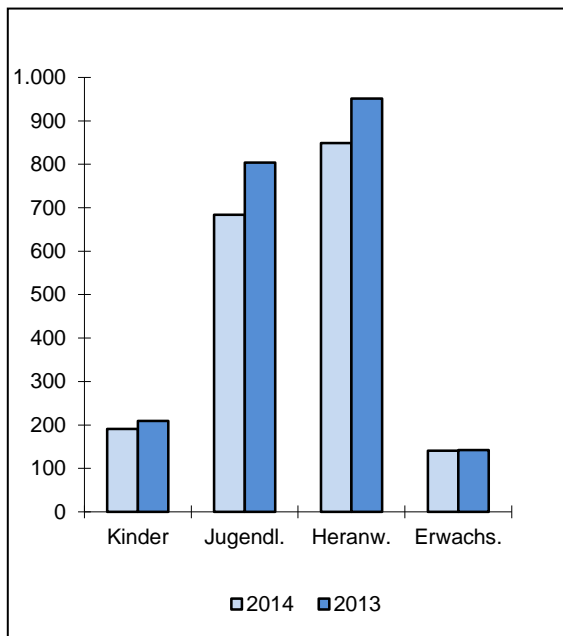

**Straßenkriminalität**

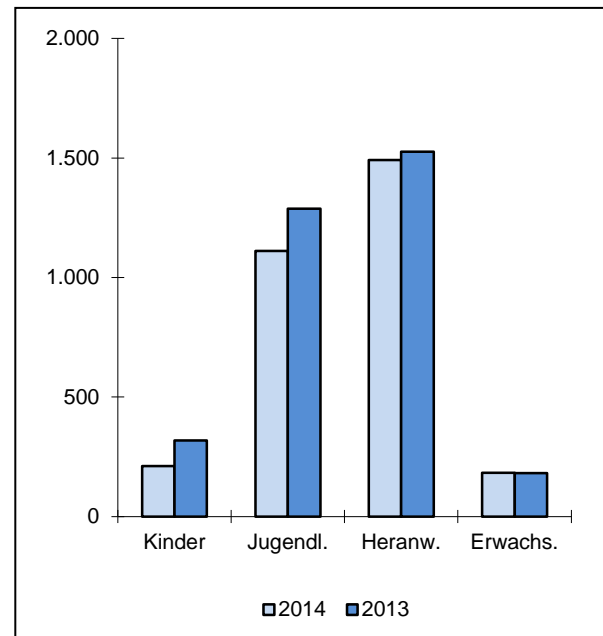

### 2.1.4.2 Angaben zu Tatverdächtigen unter 21 Jahren

Im Jahr 2014 waren 18,0 % aller ermittelten TV unter 21 Jahren (2013: 18,8 %). Der Anteil der TV unter 21 Jahren an allen TV sank gegenüber 2013 um 1.400 bzw. 2,0 %. Die Tatverdächtigenanteile von Jugendlichen (8,0 %) und Heranwachsenden (6,4 %) liegen im Jahr 2014 im Land Brandenburg unter dem Bundesdurchschnitt<sup>1</sup>.

Der Anteil der unter 21-jährigen TV ist bei den einzelnen Delikten sehr unterschiedlich. Überdurchschnittlich repräsentiert sind sie bei den nachfolgenden Delikten.

**Tabelle 21: Ausgewählte Delikte mit hohem Anteil an TV unter 21 Jahren**

Schl.-zahl	Deliktsbereich/Summenschlüssel	2014		2013		Veränderung	
		absolut	in %	absolut	in %	absolut	in %
216000	Handtaschenraub	24	64,9	23	51,1	1	4,3
217000	sonstige Raubüberfälle auf Straßen, Wegen und Plätzen	147	50,7	148	45,3	-1	-0,7
641000	vorsätzliche Brandstiftung und Herbeiführen einer Brandgefahr	179	53,0	197	50,1	-18	-9,1
674300	sonstige Sachbeschädigung auf Straßen, Wegen oder Plätzen	400	54,5	460	63,7	-60	-13,0
899500	Sachbeschädigung i.Z.m. Graffiti	382	70,3	513	72,4	-131	-25,5

In den letzten fünf Jahren ist der Anteil der TV unter 21 Jahren an der Bevölkerung unter 21 Jahren gesunken.

**Abbildung 8: Prozentuale Anteile der unter 21-Jährigen an der Gesamtbevölkerung und den TV gesamt (Zeitraum 2010 bis 2014)**

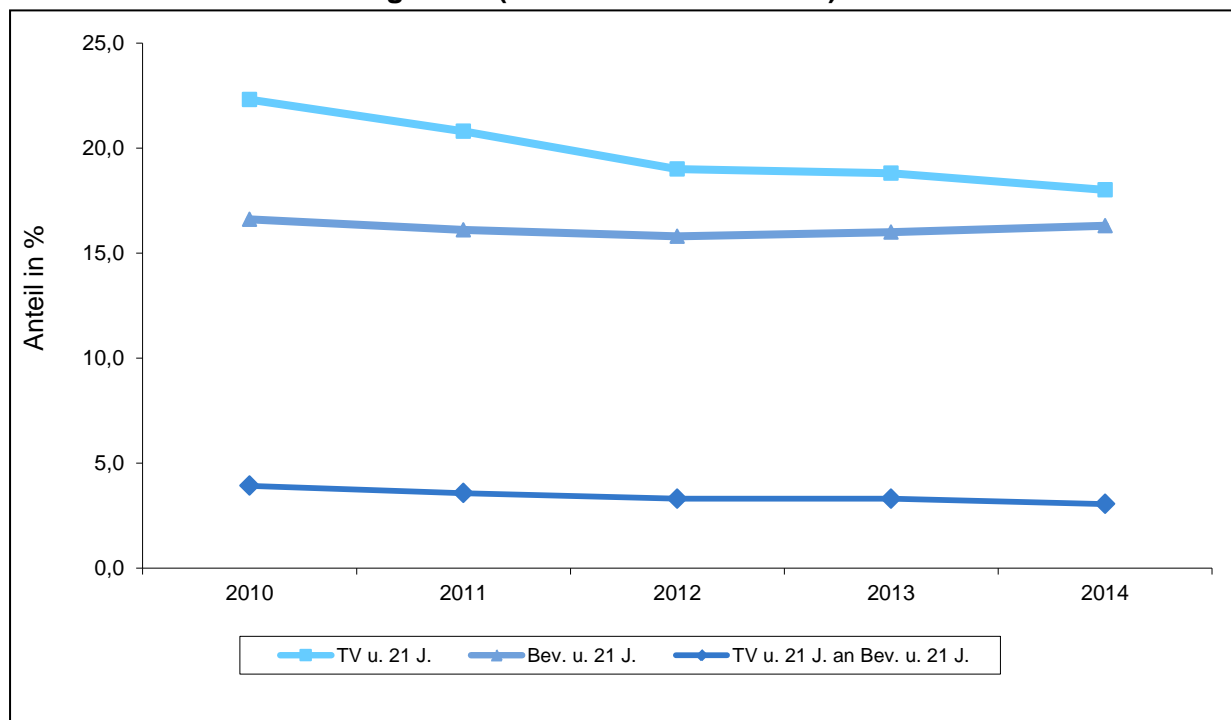

<sup>1</sup> Bundesdurchschnitt TV-Anteil Kinder Jahr 2014: 3,2 % (2013: 3,3 %); TV Anteil Jugendliche Jahr 2014: 8,9 %; (2013: 9,1 %); TV Anteil Heranwachsende Jahr 2014: 8,9 % (2013: 9,0 %)

Im Fünfjahresvergleich ist die Tatverdächtigenzahl bei den 14- bis unter 21-jährigen TV um insgesamt 28,0 % gesunken (2010: 13.497 TV; 2014: 9.722 TV).

**Abbildung 9: Jugendliche und Heranwachsende TV bei der Gesamtkriminalität**

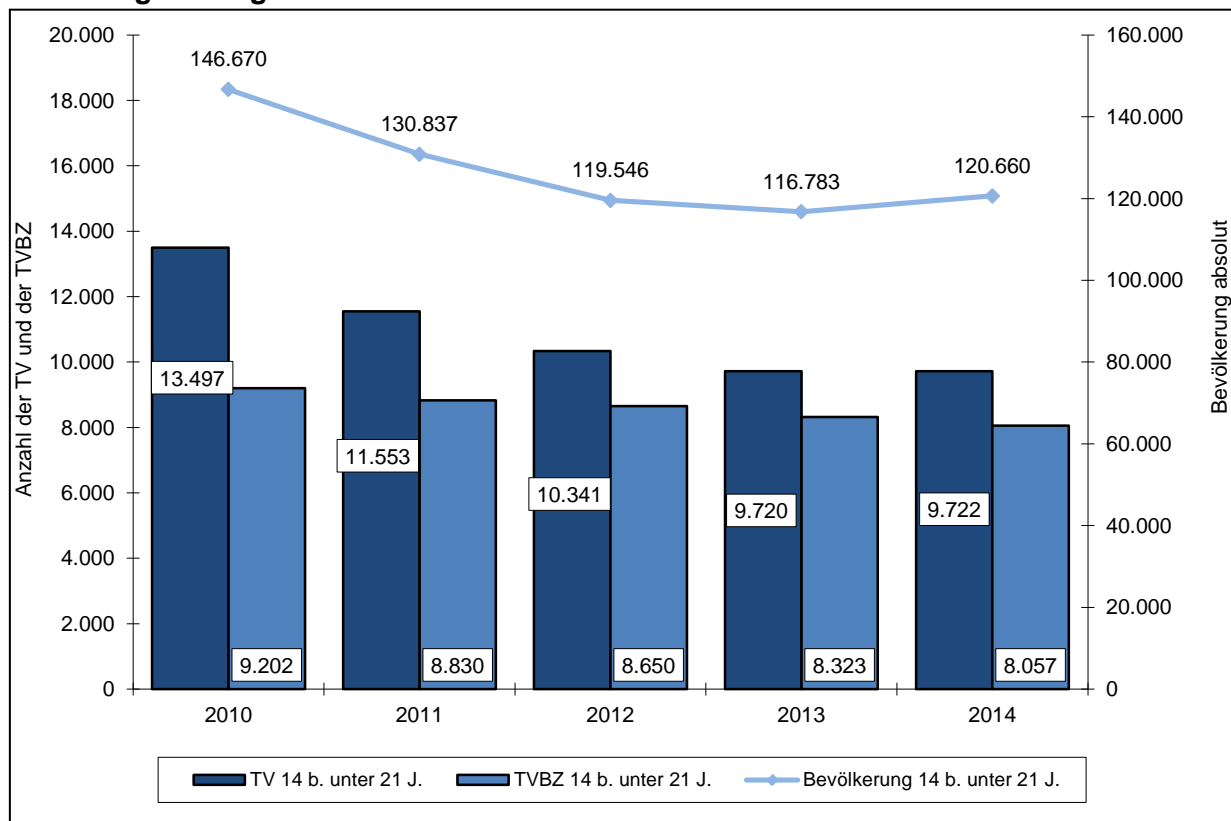

Gegenüber 2013 wurden 803 bzw. 24,8 % weniger tatverdächtige Kinder erfasst.

**Tabelle 22: Ausgewählte Deliktsbereiche mit tatverdächtigen Kindern**

Schl.-zahl	Deliktsbereich/Summenschlüssel	2014		2013		Veränderung	
		absolut	in %	absolut	in %	absolut	in %
-----	Straftaten insgesamt	2.429	3,6	3.232	4,7	-803	-24,8
****00	Diebstahl insgesamt	833	5,2	904	5,5	-71	-7,9
*26*00	Ladendiebstahl	544	7,0	595	7,4	-51	-8,6
640000	Brandstiftung und Herbeiführen einer Brandgefahr	108	18,8	118	15,8	-10	-0,1
674000	Sachbeschädigung	480	8,7	603	10,0	-123	-20,4
899500	Sachbeschädigung durch Graffiti	68	12,5	129	18,2	-61	-47,3
899000	Straßenkriminalität	279	5,0	398	6,9	-119	-29,9

Gegenüber 2013 wurden 80 bzw. 1,5 % mehr tatverdächtige Jugendliche erfasst.

**Tabelle 23: Ausgewählte Deliktsbereiche mit tatverdächtigen Jugendlichen**

Schl.- zahl	Deliktsbereich/Summenschlüssel	2014		2013		Veränderung	
		absolut	in %	absolut	in %	absolut	in %
-----	Straftaten insgesamt	5.413	8,0	5.333	7,8	80	1,5
131000	sexueller Missbrauch von Kindern	72	16,7	60	14,1	12	20,0
****00	Diebstahl insgesamt	1.892	11,9	1.967	12,0	-75	-3,8
***300	Diebstahl von Fahrrädern, einschl. unbefugter Gebrauch	260	22,8	239	23,4	21	8,8
*26*00	Ladendiebstahl	989	12,7	1.075	13,4	-86	-8,0
674000	Sachbeschädigung	903	16,5	1.080	18,0	-177	-16,4
899500	Sachbeschädigung durch Graffiti insgesamt	230	42,4	288	40,6	-58	20,1
730000	Rauschgiftdelikte	1.061	18,4	670	15,0	391	58,4
731800	Allg. Verstoß (§ 29 BtMG) - mit Cannabis und Zubereitungen	822	27,6	484	22,0	338	0,7

Gegenüber 2013 wurden 78 bzw. 1,8 % weniger tatverdächtige Heranwachsende erfasst.

**Tabelle 24: Ausgewählte Deliktsbereiche mit tatverdächtigen Heranwachsenden**

Schl.- zahl	Deliktsbereich/Summenschlüssel	2014		2013		Veränderung	
		absolut	in %	absolut	in %	absolut	in %
-----	Straftaten insgesamt	4.309	6,4	4.387	6,4	-78	-1,8
222000	Gefährliche und schwere Körperverletzung	257	8,3	307	9,8	-50	-16,3
4*****	Diebstahl unter erschwerenden Umständen	548	11,8	566	11,8	18	3,2
*26*00	Ladendiebstahl	542	6,9	568	7,1	-26	-4,6
*50*00	Diebstahl an/aus Kfz	116	14,1	83	11,3	33	39,8
515001	Beförderungserschleichung	250	12,7	259	12,7	-9	-3,5
674000	Sachbeschädigung	466	8,5	494	8,2	-28	-5,7
730000	Rauschgiftdelikte	733	12,7	589	13,2	144	24,4



**Tabelle 25: Territoriale Verteilung der TV unter 21 Jahren**

Bereich	Kinder		Jugendliche		Heranwachsende		unter 21 Jahren gesamt		TV gesamt
	abs.	in %	abs.	in %	abs.	in %	abs.	in %	
<b>PD Nord</b>	<b>460</b>	<b>4,0</b>	<b>879</b>	<b>7,7</b>	<b>736</b>	<b>6,5</b>	<b>2.075</b>	<b>18,2</b>	<b>11.374</b>
PI Ostprignitz-Ruppin	141	4,3	224	6,8	239	7,2	604	18,3	3.299
PI Prignitz	84	3,5	201	8,4	154	6,5	439	18,4	2.384
PI Oberhavel	235	4,0	466	8,0	354	6,1	1.055	18,1	5.844
<b>PD Ost</b>	<b>914</b>	<b>4,3</b>	<b>1.744</b>	<b>8,1</b>	<b>1.410</b>	<b>6,6</b>	<b>4.068</b>	<b>19,0</b>	<b>21.463</b>
PI Oder-Spree/Frankfurt (O.)	473	5,8	631	7,8	574	7,1	1.678	20,7	8.089
PI Märkisch-Oderland	158	2,9	403	7,4	317	5,8	878	16,1	5.458
PI Barnim	170	3,4	421	8,4	322	6,4	913	18,2	5.023
PI Uckermark	119	3,5	340	10,0	240	7,1	699	20,6	3.401
<b>PD Süd</b>	<b>472</b>	<b>2,8</b>	<b>1.231</b>	<b>7,4</b>	<b>1.047</b>	<b>6,3</b>	<b>2.750</b>	<b>16,6</b>	<b>16.574</b>
PI Cottbus/Spree-Neiße	190	3,0	538	8,6	410	6,6	1.138	18,2	6.245
PI Elbe-Elster	53	2,4	150	6,7	130	5,8	333	14,9	2.233
PI Dahme-Spreewald	107	2,7	327	8,1	258	6,4	692	17,2	4.017
PI Oberspreewald-Lausitz	65	2,2	194	6,7	197	6,8	456	15,7	2.909
PI Flughafen Schönefeld	59	3,4	74	4,3	120	6,9	253	14,6	1.730
<b>PD West</b>	<b>601</b>	<b>3,1</b>	<b>1.657</b>	<b>8,6</b>	<b>1.241</b>	<b>6,4</b>	<b>3.499</b>	<b>18,1</b>	<b>19.293</b>
PI Brandenburg	142	3,0	374	7,9	306	6,5	822	17,5	4.707
PI Potsdam	189	2,6	657	9,2	503	7,1	1.349	18,9	7.133
PI Havelland	133	3,6	404	10,8	246	6,6	783	21,0	3.737
PI Teltow-Fläming	139	3,3	275	6,5	231	5,5	645	15,2	4.236
<b>Land Brandenburg</b>	<b>2.429</b>	<b>3,6</b>	<b>5.413</b>	<b>8,0</b>	<b>4.309</b>	<b>6,4</b>	<b>12.151</b>	<b>18,0</b>	<b>67.324</b>

### 2.1.4.3 Tatort-Wohnort-Beziehung der TV

Mehr als die Hälfte der Tatverdächtigen wohnte zur Tatzeit in der Tatortgemeinde.

**Tabelle 26: Tatort-Wohnort-Beziehung der TV**

Wohnsitz des Tatverdächtigen	Jahr	ermittelte TV	Anteil an allen TV in %
in der Tatortgemeinde	2014	38.961	57,9
	2013	38.553	56,1
im Landkreis der Tatortgemeinde	2014	9.112	13,5
	2013	9.057	13,2
im übrigen Bundesland	2014	6.736	10,0
	2013	6.849	10,0
im übrigen Bundesgebiet	2014	10.038	14,9
	2013	10.505	15,3
außerhalb des Bundesgebietes	2014	5.432	8,1
	2013	6.709	9,8
ohne festen Wohnsitz/ mit unbekanntem Wohnsitz	2014	2.317	3,4
	2013	2.209	3,2

Grundsätzlich ist festzustellen, dass die Mehrzahl der Delikte in der Wohngemeinde begangen wurde. Die folgenden Delikte wurden von TV überdurchschnittlich in der unmittelbaren Wohngemeinde begangen:

- Körperverletzungen,
- Straftaten gegen die persönliche Freiheit,
- Straftaten gegen die sexuelle Selbstbestimmung,
- Brandstiftung und Herbeiführen einer Brandgefahr sowie
- Sachbeschädigung.

**Tabelle 27: Tatort-Wohnort-Beziehung der TV zu ausgewählten Delikten**

Schl.- zahl	Delikt(-sbereich)	TV insges.	Tatverdächtige mit Wohnsitz in %					
			Tatort- gem.	Landkreis der Tat- ortgem.	übriges Bundes- land	übriges Bundes- gebiet	außerhalb Bundes- gebiet	o. festen/ unbek. Wohnsitz
010000	Mord	34	23,5	8,8	26,5	35,3	2,9	2,9
020000	Totschlag, Tötung auf Verlangen	49	57,1	0,0	12,2	26,5	2,0	2,0
111000	Vergewaltigung und sexuelle Nötigung	172	69,2	10,5	12,8	8,7	0,0	0,0
131000	sexueller Missbrauch von Kindern	431	67,7	9,0	12,8	11,1	0,2	0,9
210000	Raub, räub. Erpress., räub. Angriff auf Kraftfahrer	791	60,2	10,4	9,0	9,4	7,6	6,1
220000	Körperverletzung	11.306	73,9	10,8	6,9	8,8	0,8	1,4
230000	Straftaten gg. die persönl. Freiheit	6.707	62,2	13,8	10,4	13,7	1,3	1,6
****00	Diebstahl insgesamt	15.899	54,3	14,0	9,3	11,7	12,4	4,6
***100	von Kraftwagen, einschließlich unbefugter Gebrauch	652	25,5	10,0	8,0	10,7	43,7	9,2
***300	von Fahrrädern, einschließlich unbefugter Gebrauch	1.141	56,5	11,8	9,2	7,1	16,8	4,4
*05*00	in/aus Banken, Sparkassen u. a. Geldinstituten	44	31,8	22,7	15,9	13,6	6,8	11,4
*10*00	in/aus Dienst-, Büro-, Fabrikations-, Werkstatt- und Lagerräumen	1.237	45,0	18,9	10,5	13,3	12,9	5,3
*26*00	Ladendiebstahl	7.811	57,4	13,2	8,5	10,4	10,0	3,8
*36*00	Tageswohnungseinbruch	317	41,6	8,8	8,2	18,3	12,6	16,4
540000	Urkundenfälschung	1.621	36,5	14,4	10,0	18,1	18,3	5,9
550000	Geld- und Wertzeichenfälschung	194	42,8	26,3	12,4	16,5	6,2	1,0
620000	Widerstand gegen die Staatsgewalt u. Straftaten gg. die öffentl. Ordnung	3.918	59,5	12,3	9,3	14,6	3,1	3,9
640000	Brandstiftung und Herbeiführen einer Brandgefahr	576	77,6	9,4	6,6	6,1	1,0	1,4
674000	Sachbeschädigung	5.489	71,2	13,0	6,6	9,1	1,2	2,4
676000	Straftaten gegen die Umwelt (§§ 324, 324a, 325-330a StGB)	223	41,7	20,2	13,0	17,0	7,2	4,0
730000	Rauschgiftdelikte (BtMG)	5.760	64,4	15,0	10,4	9,9	2,8	2,0

### 2.1.4.4 Weitere Angaben zum TV

Die überwiegende Anzahl der TV handelte bei der Tatausführung allein. Von den im Jahr 2014 insgesamt ermittelten TV handelten 54.065 bzw. 80,3 % allein.

**Tabelle 28: Geschlechtsstruktur der allein handelnden TV**

allein handelnde Tatverdächtige	2014		2013	
	abs.	in %	abs.	in %
gesamt	54.065	80,3	55.279	80,4
männlich	40.585	80,8	41.245	80,7
weiblich	13.480	78,9	14.034	79,5

Tatverdächtige gingen insbesondere bei Diebstahl unter erschwerenden Umständen gemeinschaftlich vor.

**Tabelle 29: Anteile allein handelnder TV an allen ermittelten TV nach Deliktsbereichen**

Schl.- zahl	Deliktsbereich	Tatverdächtige insgesamt	allein handelnde TV		
			Anzahl 2014	Anteil in %	
				2014	2013
000000	Straftaten gegen das Leben	115	53	46,1	52,4
100000	Straftaten gegen die sex. Selbstbestimmung	1.201	1.024	85,3	90,6
200000	Rohheitsdelikte, Straftaten gg. die pers. Freiheit	17.275	14.093	81,6	80,8
3***00	Diebstahl ohne erschwerende Umstände	12.315	9.518	77,3	78,0
4***00	Diebstahl unter erschwerenden Umständen	4.631	2.101	45,4	43,8
****00	Diebstahl insgesamt	15.899	11.137	70,0	70,4
500000	Vermögens- und Fälschungsdelikte	16.447	14.031	85,3	84,9
600000	Sonstige Straftatbestände (StGB)	19.363	14.374	74,2	73,4
700000	Strafrechtliche Nebengesetze	10.394	9.058	87,1	89,3
-----	Straftaten insgesamt	67.324	54.065	80,3	80,4

Der Anteil der TV, die zu einem früheren Zeitpunkt bereits als TV in Erscheinung getreten waren<sup>1</sup>, ist um 0,2 Prozentpunkte gesunken.

**Tabelle 30: Geschlechtsstruktur der TV, die bereits als TV in Erscheinung getreten waren**

bereits als TV in Erscheinung getreten	2014		2013	
	abs.	in %	abs.	in %
gesamt	29.965	44,5	30.709	44,7
männlich	24.334	48,4	25.000	48,9
weiblich	5.631	33,0	5.709	32,4

**Tabelle 31: Anteile der bereits als TV in Erscheinung getretenen Personen an TV insgesamt nach Deliktsbereichen**

Schl.- zahl	Deliktsbereich	Tatverdächtige insgesamt	bereits als TV in Erscheinung getreten		
			Anzahl 2014	Anteil in %	
				2014	2013
000000	Straftaten gegen das Leben	115	62	53,9	42,7
100000	Straftaten gegen die sex. Selbstbestimmung	1.201	566	47,1	51,5
200000	Rohheitsdelikte, Straftaten gg. die pers. Freiheit	17.275	8.934	51,7	52,1
3***00	Diebstahl ohne erschwerende Umstände	12.315	5.892	47,8	48,3
4***00	Diebstahl unter erschwerenden Umständen	4.631	3.176	68,6	68,9
****00	Diebstahl insgesamt	15.899	8.226	51,7	52,0
500000	Vermögens- und Fälschungsdelikte	16.447	7.379	44,9	46,8
600000	Sonstige Straftatbestände (StGB)	19.363	8.795	45,4	48,4
700000	Strafrechtliche Nebengesetze	10.394	5.188	49,9	42,6
-----	Straftaten insgesamt	67.324	29.965	44,5	44,7

<sup>1</sup> Das Merkmal "als Tatverdächtiger bereits in Erscheinung getreten" erlaubt in der PKS lediglich eine Unterscheidung vom Ersttäter. Eine Differenzierung zwischen Mehrfach- und Wiederholungstätern wird nicht vorgenommen.

Im Jahr 2014 handelten 8,1 % aller TV unter Alkoholeinfluss.

**Tabelle 32: Geschlechtsstruktur der TV unter Alkoholeinfluss**

Tatverdächtige unter Alkoholeinfluss	2014		2013	
	abs.	in %	abs.	in %
gesamt	5.431	8,1	5.720	8,3
männlich	4.861	9,7	5.115	10,0
weiblich	570	3,3	605	3,4

**Tabelle 33: Anteile der TV unter Alkoholeinfluss an TV insgesamt nach Deliktsbereichen**

Schl.-zahl	Deliktsbereich	Tatverdächtige insgesamt	TV unter Alkoholeinfluss		
			Anzahl	Anteil in %	
				2014	2014
000000	Straftaten gegen das Leben	115	19	16,5	18,4
100000	Straftaten gegen die sex. Selbstbestimmung	1.201	121	10,1	12,5
200000	Rohheitsdelikte, Straftaten gg. die pers. Freiheit	17.275	2.875	16,6	18,0
3***00	Diebstahl ohne erschwerende Umstände	12.315	469	3,8	4,0
4***00	Diebstahl unter erschwerenden Umständen	4.631	225	4,9	5,7
****00	Diebstahl insgesamt	15.899	665	4,2	4,5
500000	Vermögens- und Fälschungsdelikte	16.447	167	1,0	1,0
600000	Sonstige Straftatbestände (StGB)	19.363	2.099	10,8	11,1
700000	Strafrechtliche Nebengesetze	10.394	536	5,2	4,7
-----	Straftaten insgesamt	67.324	5.431	8,1	8,3

Im Jahr 2014 führten 0,7 % aller TV bei der Tatausführung eine Schusswaffe mit.

**Tabelle 34: Geschlechtsstruktur der TV, die bei Tatausführung eine Schusswaffe mitführten**

Mitführen einer Schusswaffe durch TV bei Tatausführung	2014		2013	
	abs.	in %	abs.	in %
gesamt	453	0,7	485	0,7
männlich	408	0,8	444	0,9
weiblich	45	0,3	41	0,2

**Tabelle 35: Anteile der TV, die bei Tatausführung eine Schusswaffe mitführten, nach Deliktsbereichen**

Schl.-zahl	Deliktsbereich	Tatverdächtige insgesamt	Mitführen einer Schusswaffe durch TV bei Tatausführung		
			Anzahl 2014	Anteil in %	
				2014	2013
000000	Straftaten gegen das Leben	115	2	1,7	2,9
100000	Straftaten gegen die sex. Selbstbestimmung	1.201	5	0,4	0,4
200000	Rohheitsdelikte, Straftaten gg. die pers. Freiheit	17.275	141	0,8	0,8
4***00	Diebstahl unter erschwerenden Umständen	4.631	19	0,4	0,3
500000	Vermögens- und Fälschungsdelikte	16.447	33	0,2	0,2
600000	Sonstige Straftatbestände (StGB)	19.363	94	0,5	0,6
700000	Strafrechtliche Nebengesetze	10.394	217	2,1	2,2
-----	Straftaten insgesamt	67.324	453	0,7	0,7

Bei 4,8 % der im Jahr 2014 ermittelten Tatverdächtigen handelte es sich um Konsumenten harter Drogen<sup>1</sup>.

**Tabelle 36: TV als Konsumenten harter Drogen nach Deliktsbereichen**

Schl.-zahl	Deliktsbereich	Tatverdächtige insgesamt	TV als Konsumenten harter Drogen		
			Anzahl 2014	Anteil in %	
				2014	2013
000000	Straftaten gegen das Leben	115	7	6,1	7,8
100000	Straftaten gegen die sex. Selbstbestimmung	1.201	41	3,4	2,9
200000	Rohheitsdelikte, Straftaten gg. die pers. Freiheit	17.275	575	3,3	3,1
3***00	Diebstahl ohne erschwerende Umstände	12.315	473	3,8	3,4
4***00	Diebstahl unter erschwerenden Umständen	4.631	329	7,1	6,4
****00	Diebstahl insgesamt	15.899	725	4,6	4,0
500000	Vermögens- und Fälschungsdelikte	16.447	342	2,1	1,7
600000	Sonstige Straftatbestände (StGB)	19.363	524	2,7	2,4
700000	Strafrechtliche Nebengesetze	10.394	1.936	18,6	15,4
-----	Straftaten insgesamt	67.324	3.259	4,8	4,2

<sup>1</sup> Begriffserläuterung siehe Seite 5

### 2.1.4.5 Nichtdeutsche Tatverdächtige (TV)

Im Jahr 2014 wurden insgesamt 10.585 nichtdeutsche TV in der PKS erfasst. Das sind 691 bzw. 6,1 % weniger als im Vorjahr. Der Rückgang der TV-Zahlen wird durch die Entwicklung im Bereich des Aufenthalts-, Asylverfahrens- und des Freizügigkeitsgesetz/EU im Jahr 2014 maßgeblich beeinflusst. In diesem Deliktsbereich wurden 1.591 nichtdeutsche TV weniger erfasst als im Jahr 2013 (2014: 2.266 TV; 2013: 3.857 TV)

Der Anteil der nichtdeutschen TV an allen ermittelten TV betrug 15,7 %. Im Vorjahr lag dieser Anteil bei 16,4 %.

**Tabelle 37: Nichtdeutsche TV nach Geschlecht und Altersgruppen**

Tatverdächtige	2014		2013	
	abs.	in %	abs.	in %
gesamt	10.585		11.276	
männlich	8.524	80,5	8.604	76,3
weiblich	2.061	19,5	2.672	23,7
Kinder	351	3,3	935	8,3
Jugendliche	476	4,5	473	4,2
Heranwachsende	936	8,8	877	7,8
unter 21 Jahren gesamt	1.763	16,7	2.285	20,3
Erwachsene	8.822	83,3	8.991	79,7

**Abbildung 10: Nichtdeutsche TV nach Altersgruppen**

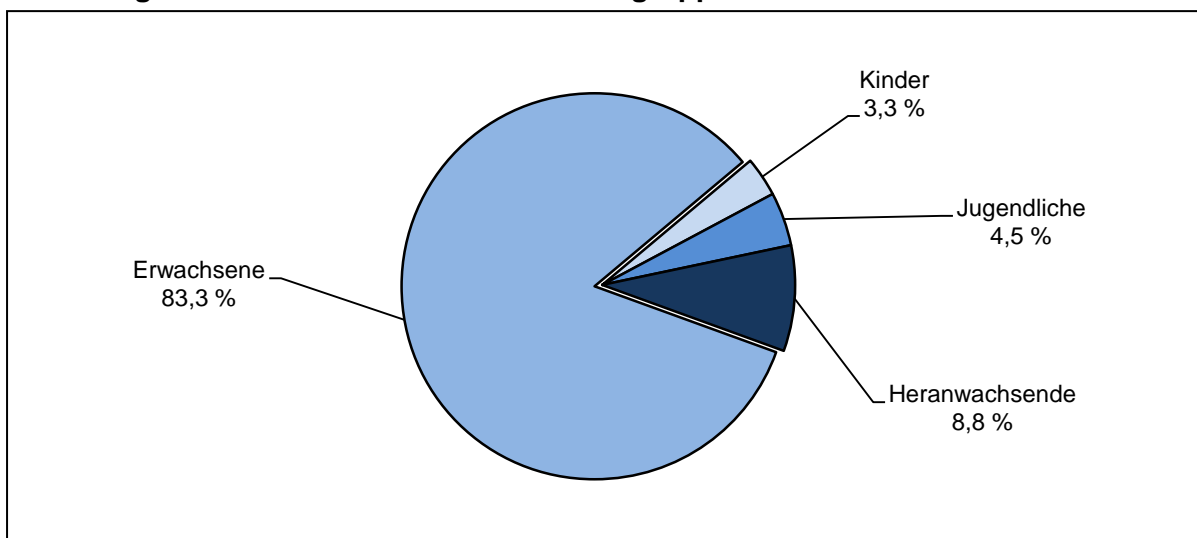

Mehr nichtdeutsche TV wurden ermittelt bei:

- Körperverletzung + 93 Tatverdächtige
- Diebstahl insgesamt + 430 Tatverdächtige
- Ladendiebstahl + 244 Tatverdächtige
- Erschleichen von Leistungen + 164 Tatverdächtige
- Rauschgiftdelikt (BtMG) + 132 Tatverdächtige



Weniger nichtdeutsche TV wurden insbesondere ermittelt bei:

- Unerlaubte Einreise gem. § 95 Abs. 1 Nr. 3 und Abs. 2 Nr. 1a Aufenthaltsgesetz -1.351 Tatverdächtige

**Tabelle 38: Nichtdeutsche TV und ihre Anteile an den TV insgesamt der jeweiligen Altersklasse**

Altersgruppe	nichtdeutsche Tatverdächtige			
	Anzahl 2014	Anteil an allen in der Altersgruppe ermittelten TV in %		
		2014	2013	Veränderung
Kinder	351	14,5	28,9	-14,4
Jugendliche	476	8,8	8,9	-0,1
Heranwachsende	936	21,7	20,0	1,7
unter 21 Jahren insges.	1.763	14,5	17,6	-3,1
Erwachsene	8.822	16,0	16,1	-0,1
Insgesamt	10.585	15,7	16,4	-0,7

**Abbildung 11: Vergleich der Altersstruktur von deutschen und nichtdeutschen TV**

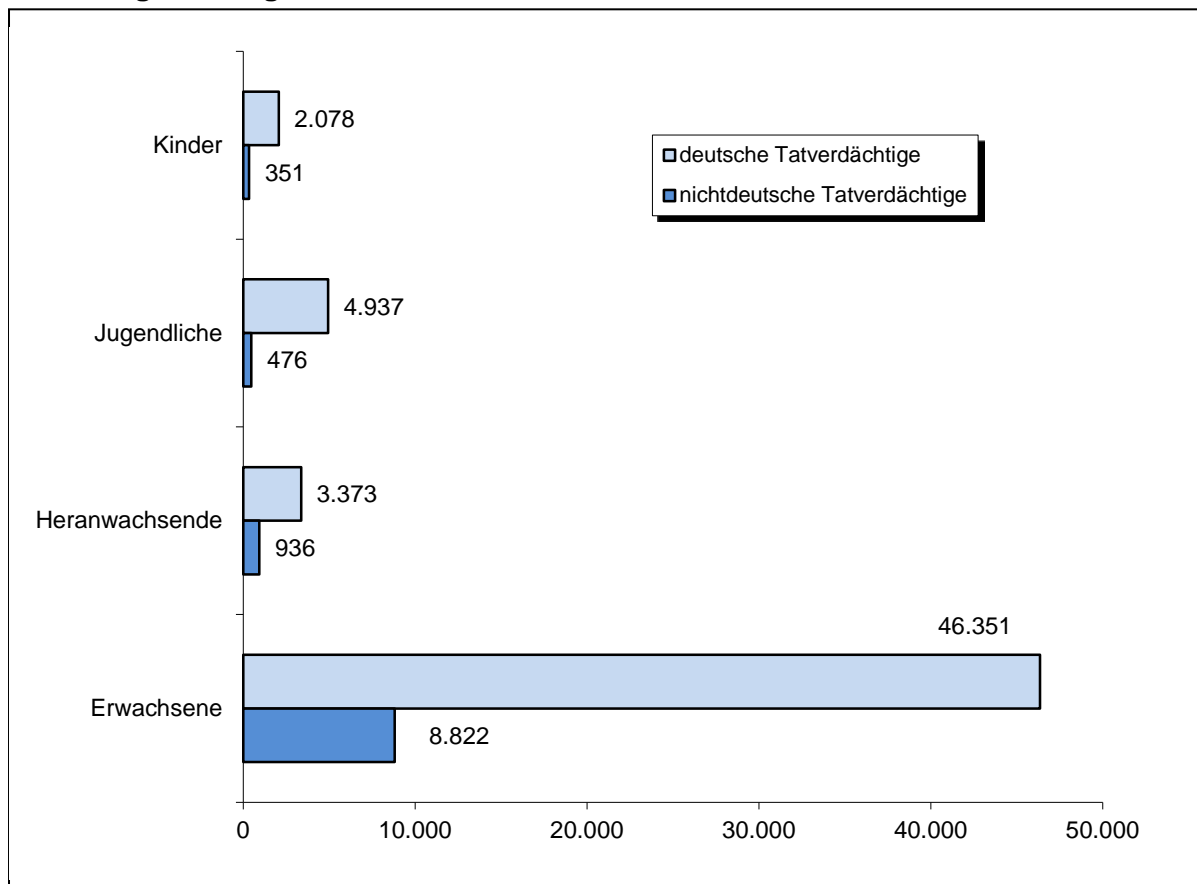

Bei den nachfolgend aufgeführten Delikten sind die nichtdeutschen TV überdurchschnittlich repräsentiert. Straftaten gegen das Aufenthalts-, Asylverfahrens- und Freizügigkeitsgesetz/EU wurden in der Tabelle 39 nicht berücksichtigt.

**Tabelle 39: Nichtdeutsche TV und ihre Anteile an den TV insgesamt in ausgewählten Deliktsbereichen**

Schl.-zahl	Delikt(-sbereich)	nichtdeutsche Tatverdächtige			
		Anzahl 2014	Anteil an allen Tatverdächtigen in %		
			2014	2013	Veränderung
***100	Diebstahl von Kraftwagen, einschl. unbef. Gebrauch	332	50,9	43,4	7,5
*26*00	Ladendiebstahl	1.797	23,0	19,3	3,7
*36*00	Tageswohnungseinbruch	98	30,9	24,3	6,6
*50*00	Diebstahl an/aus Kfz	298	36,2	31,5	4,7
515000	Erschleichen von Leistungen	616	30,4	21,5	8,9
540000	Urkundenfälschung	516	31,8	29,9	1,9
631000	Hehlerei von Kfz	242	82,3	81,4	0,9
719000	sonstige Straftaten (Nebengesetze) auf dem Wirtschaftssektor	42	55,3	46,6	8,7
725000	ST gg. das Aufenthalts-, das Asylverf.- und das Freizügigkeitsgesetz/EU	2.266	99,0	99,3	-0,3

**Tabelle 40: Ausgewählte Staatsangehörigkeiten nichtdeutscher TV**

Staatsangehörigkeit	Tatverdächtige insgesamt			Anteil an allen nichtdt. TV in %	
	2014	Veränderung 2014/13		2014	2013
		absolut	in %		
Polen	3.025	11	0,4	28,6	26,7
Russische Föderation	1.034	-1.293	-55,6	9,8	20,6
Rumänien	603	145	31,7	5,7	4,1
Türkei	487	21	4,5	4,6	4,1
Serbien	353	156	79,2	3,3	1,7
Vietnam	338	-62	-15,5	3,2	3,5
Litauen	281	-13	-4,4	2,7	2,6
Ukraine	279	32	13,0	2,6	2,2
Bulgarien	186	58	45,3	1,8	1,1
Syrien	166	35	26,7	1,6	1,2
Sonstige	3.833	219	6,1	36,2	31,8

Im Zusammenhang mit Diebstahl von Kraftwagen, einschließlich unbefugter Gebrauch (84,0 %), Diebstahl von Fahrrädern, einschließlich unbefugter Gebrauch (73,0 %), Ladendiebstahl (37,5 %) und Diebstahl an/aus Kfz (68,5 %) wurden vorwiegend polnische TV ermittelt.

**Tabelle 41: Ausgewählte Straftaten und Staatsangehörigkeiten**

Schl.-zahl	Delikt(-sbereich)	nichtdt. TV insg.	Polen	Russ. Föderation	Rumänien	Türkei	Serbien	Vietnam	Litauen
-----	Straftaten insgesamt	10.585	3.025	1.034	603	487	353	338	281
210000	Raub, räuberische Erpressung und räuberischer Angriff auf	126	53	10	14	9	2	-	1
220000	Körperverletzung	894	134	108	27	73	20	30	4
***100	Diebstahl von Kraftwagen, einschl. unbefugter Gebrauch	332	279	2	6	-	-	-	5
***300	Diebstahl von Fahrrädern, einschl. unbefugter Gebrauch	252	184	10	4	2	2	1	3
*10*00	Diebstahl in/aus Dienst-, Büro-, Fabrikationsräumen ...	245	161	3	11	11	14	1	5
*25*00	Diebst. in/aus Kosken, Warenhäusern, Verkaufsräumen ...	1.876	699	155	172	17	159	43	46
*26*00	Ladendiebstahl	1.797	674	151	155	13	159	42	45
*35*00	Diebst. in/aus Wohnungen	183	50	6	15	8	18	3	5
*50*00	Diebstahl an/aus Kfz	298	204	3	16	3	2	-	24
*90*00	Taschendiebstahl	32	6	1	4	2	1	2	-
511000	Waren- und Warenkreditbetrug	530	134	21	69	26	20	4	9
515000	Erschleichen von Leistungen	616	219	30	54	10	6	11	18
540000	Urkundenfälschung	516	160	23	19	20	6	14	30
631000	Hehlerei von Kfz	242	166	3	2	1	-	-	51
632000	sonstige Hehlerei	234	124	8	3	4	5	-	52
673000	Beleidigung	255	34	14	6	30	3	3	3
674000	Sachbeschädigung	270	66	26	8	16	2	5	6
719000	sonstige Straftaten auf dem Wirtschaftssektor	42	10	1	-	-	-	19	-
725000	Straftaten gg d. AufenthG, AsylverfG u. FreizügigkeitsG/EU	2.266	70	565	-	105	53	198	8
725100	unerlaubte Einreise (Grenzübertritt) nach AufenthG	1.067	3	368	-	30	9	67	2
725200	Einschleusen nach von Ausländern § 96 AufenthG	102	47	18	-	-	5	7	1
725500	Straftaten gegen das Asylverfahrensgesetz	76	-	11	-	5	2	15	-
725700	unerlaubter Aufenthalt gem. Aufenthaltsgesetz	708	2	151	-	60	33	60	-
726200	Straftaten gg. das Waffengesetz	191	71	23	4	7	-	-	8
730000	Rauschgiftdelikte -BtMG-	391	141	28	7	27	7	3	8

Die Anzahl, der sich unerlaubt in Deutschland aufhaltenden nichtdeutschen TV, verringerte sich von 3.300 im Jahr 2013 auf 1.927 im Jahr 2014 (- 41,6 %). Ihr Anteil an allen nichtdeutschen TV betrug 18,2 %. 2013 betrug der Anteil 29,3 %.

**Tabelle 42: Nichtdeutsche TV nach dem Anlass des Aufenthaltes**

Nichtdeutsche Tatverdächtige		insgesamt		Geschlecht			
				männlich		weiblich	
		Anzahl	%	Anzahl	%	Anzahl	%
insgesamt		10.585	100,0	8.524	100,0	2.061	100,0
mit erlaubten Aufenthalt insgesamt		8.658	81,8	7.244	85,0	1.414	68,6
davon:							
Anlass d. erlaubten Aufenthaltes	Tourist/Durchreisender	1.470	13,9	1.310	15,4	160	7,8
	Student/Schüler	63	0,6	40	0,5	23	1,1
	Arbeitnehmer	244	2,3	210	2,5	34	1,6
	Gewerbetreibender	126	1,2	111	1,3	15	0,7
	Asylbewerber	917	8,7	761	8,9	156	7,6
	sonstige	5.837	55,1	4.811	56,4	1.026	49,8

**Abbildung 12: Verteilung nichtdeutscher TV nach dem Grund des Aufenthaltes**

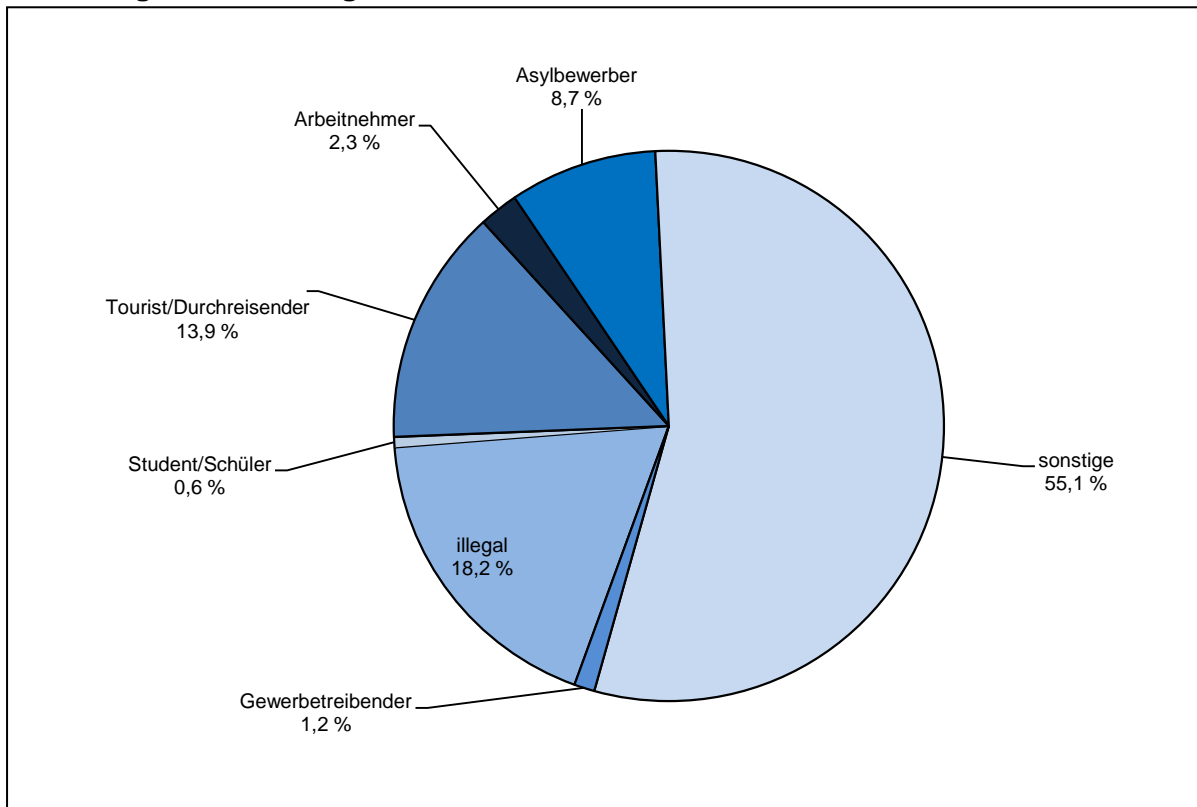

## 2.1.5 Opfer<sup>1</sup>

Im Jahr 2014 wurden zu den 24.447 Opferdelikten (2013: 24.495 Delikte) insgesamt 25.720 Opfer (115 Opfer bzw. 0,4 % mehr als 2013) erfasst. Dabei handelt es sich bei 95,0 % um Opfer einer vollendeten Straftat (2013: 95,1 %).

**Tabelle 43: Opfer nach Alter und Geschlecht**

Opfer	2014		2013	
	abs.	in %	abs.	in %
gesamt	25.720		25.605	
männlich	14.592	56,7%	14.433	56,4%
weiblich	11.128	43,3%	11.172	43,6%
Kinder	2.365	9,2%	2.337	9,1%
Jugendliche	2.198	8,5%	2.190	8,6%
Heranwachsende	1.472	5,7%	1.547	6,0%
unter 21 Jahren gesamt	6.035	23,5%	6.074	23,7%
Erwachsene	19.685	76,5%	19.531	76,3%
60 Jahre und älter	2.188	8,5%	2.138	8,3%
70 Jahre und älter	936	3,6%	906	3,5%

**Tabelle 44: Ausgewählte Opferdelikte nach Altersgruppen**

Schl.-zahl	Delikt(-sbereich)	Opfer			nach Altersgruppen			
		insgesamt	männl.	weibl.	Kinder	Jugendl.	Heranw.	Erwachs.
010000	Mord	18	11	7	2	1	0	15
020000	Totschlag und Tötung auf Verlangen	35	21	14	4	0	4	27
030000	fahrlässige Tötung	29	14	15	2	0	0	27
111000	Vergewaltigung und sex. Nötigung	180	14	166	1	36	30	113
112000	sonstige sexuelle Nötigung	120	8	112	0	27	22	71
113000	sex. Missbr. v. Schutzbefohlenen	27	3	24	0	23	1	3
131000	sex. Missbrauch v. Kindern	557	150	407	557	0	0	0
132000	exhibitionistische Handlungen und Erregung öffentl. Ärgernisses	188	34	154	0	32	12	144
133000	sex. Missbrauch v. Jugendlichen	87	17	70	0	87	0	0
134000	sex. Missbr. Widerstandsunfähiger	62	13	49	0	10	15	37
141000	Förd. sex. Handlungen Minderjähriger oder Ausbeuten von Prostituierten	6		6	2	3	1	0
210000	Raub, räuberische Erpressung, räuberischer Angriff auf Kraftfahrer	1.106	736	370	40	142	96	828
211000	auf Geldinstitute, Postfilialen und -agenturen	36	11	25	0	0	0	36
212000	auf sonst. Zahlstellen	69	16	53	0	0	2	67
214000	räub. Angriff auf Kraftfahrer	7	5	2	0	0	0	7
216000	Handtaschenraub	98	8	90	0	4	5	89
217000	sonst. Raubüberfälle auf Straßen, Wegen oder Plätzen	461	401	60	28	120	64	249

....Fortsetzung Seite 64

<sup>1</sup> Begriffserläuterung siehe Seite 7

Schl.-zahl	Deliktsbereich	Opfer			nach Altersgruppen			
		insgesamt	männl.	weibl.	Kinder	Jugendl.	Heranw.	Erwachs.
219000	Raubüberf. in Wohnungen	109	79	30	1	3	11	94
221000	Körperverletzung mit Todesfolge	5	2	3	0	0	0	5
222000	gefährl. u. schwere Körperverletzung	3.116	2.262	854	237	288	244	2.347
223000	Misshandlung v. Schutzbefohlenen	242	125	117	163	59	4	16
224000	(vorsätzl. leichte) Körperverletzung	9.513	5.412	4.101	799	900	628	7.186
225000	fahrlässige Körperverletzung	782	383	399	162	51	12	557
231000	Menschenraub, Entziehung Minderjähriger, Kinderhandel	154	61	93	29	7	1	117
232000	Nachstellung (Stalking), Freiheitsberaubung, Nötigung, Bedrohung, Zwangsheirat	8.486	4.449	4.037	367	524	389	7.206
233000	erpresserischer Menschenraub	2		2	0	0	1	1
655100	Körperverletzung im Amt	84	74	10	0	5	6	73
892000	Gewaltkriminalität	4.462	3.046	1.416	284	467	375	3.336
899000	Straßenkriminalität	1.851	1.333	518	96	283	190	1.282

Der Anteil der Kinder, Jugendlichen und Heranwachsenden lag besonders hoch bei:

- Straftaten gg. die sexuelle Selbstbestimmung 70,0 % (2013: 67,2 %),
- Vergewaltigung und sexueller Nötigung 37,2 % (2013: 33,0 %),
- sonstigen Raubüberfällen/Federn auf Straßen, Wegen... 46,0 % (2013: 43,1 %),
- Körperverletzung 26,0 % (2013: 26,6 %).

Von 2.365 Kindern wurden 720 bzw. 30,4 % Opfer von Straftaten des sexuellen Missbrauchs (2013: 738 bzw. 31,6 %) bzw. der Misshandlung und 799 bzw. 33,8 % Opfer einer (vorsätzlich leichten) Körperverletzung (2013: 760 bzw. 32,5 %).

**Abbildung 13 : Anteile der jeweiligen Opfer-TV-Beziehungen an allen registrierten Opferdelikten**

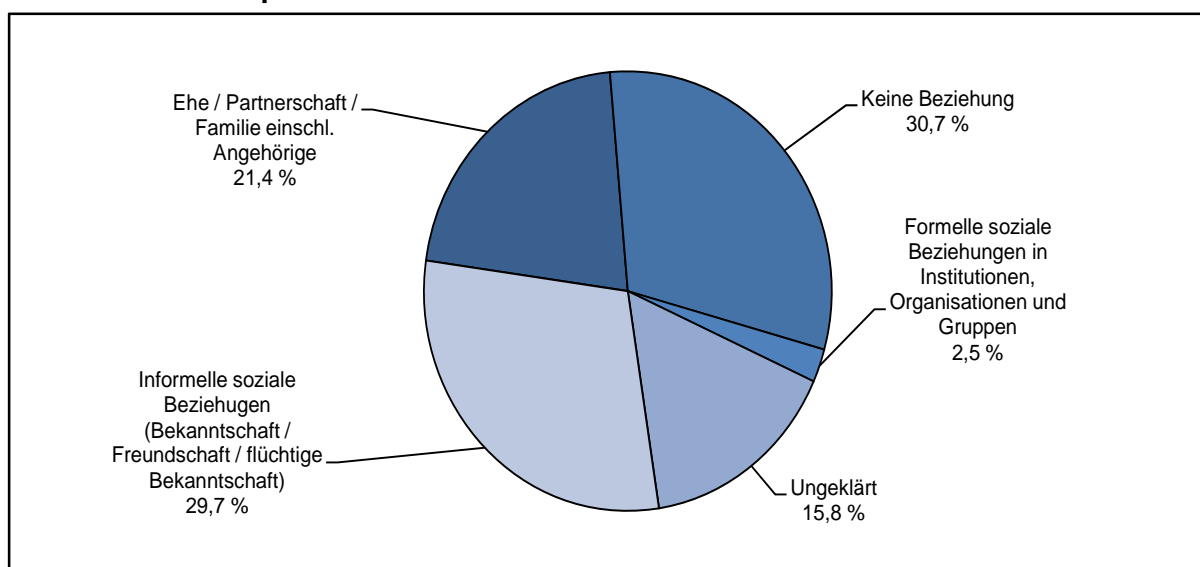

**Tabelle 45: Opfer-TV-Beziehung bei ausgewählten Delikten**

Schl.- zahl	Delikt(-sbereich)	Opfer insges.	Art der Vorbeziehung			
			Ehe / Partnerschaft / Familie einschl. Angehörige	Informelle soziale Beziehungen	Keine Beziehung	Ungeklärt
010000	Mord	18	9	4	-	5
020000	Totschlag und Tötung auf Verlangen	35	11	13	6	5
030000	fahrlässige Tötung	29	5	3	16	1
111000	Vergewaltigung und sex. Nötigung	180	64	75	18	21
112000	sonstige sex. Nötigung	120	24	48	35	9
113000	sex. Missbr. v. Schutzbef. pp., u. Ausnutzung e. Amtsst. o. e. Vertrauensverhältnisses	27	13	7	-	3
131000	sex. Missbr. von Kindern	557	155	226	113	47
132000	exhibitionistische Handlungen und Erregung öffentlichen Ärgernisses	188	1	5	136	42
133000	sex. Missbr. von Jugendlichen	87	7	64	11	4
134000	sex. Missbr. Widerstandsunfähiger	62	9	39	7	6
141000	Förd. sex. Handl. Minderjähriger oder Ausbeuten von Prostituierten	6	2	3		1
210000	Raub, räuberische Erpressung und räub. Angriff auf Kraftfahrer	1.106	30	177	664	234
211000	auf Geldinstitute, Postfilialen und -agenturen	36	-	-	32	4
212000	auf sonstige Zahlstellen und Geschäfte	69	-	4	46	19
214000	räub. Angriff auf Kraftfahrer	7	-	-	6	1
216000	Handtaschenraub	98	1	3	79	15
217000	sonstige Raubüberfälle auf Straßen, Wegen oder Plätzen	461	7	71	260	123
219000	Raubüberfälle in Wohnungen	109	17	52	18	22
221000	Körperverletzung mit Todesfolge	5	2	1	1	1
222000	gefährliche und schwere Körperverletzung	3.116	488	1.095	829	616
223000	Misshandl. von Schutzbefohlenen	242	167	18	16	15
224000	(vorsätzl. leichte) Körperverletzung	9.513	2.675	3.102	2.190	1.306
225000	fahrlässige Körperverletzung	782	45	145	393	178
231000	Menschenraub, Entziehung Minderjähriger, Kinderhandel	154	114	12	18	5
232000	Nachstellung (Stalking), Freiheitsberaubung, Nötigung, Bedrohung	8.486	1.674	2.586	2.526	1.494
233000	erpresserischer Menschenraub	2	1	-	-	1
655100	Körperverletzung im Amt	84	-	-	75	7
892000	Gewaltkriminalität	4.462	605	1.365	1.518	883
899000	Straßenkriminalität	1.851	57	401	906	472
-----	Opfer gesamt	25.720	5.498	7.631	7.893	4.067

## 2.2 Regionale Verteilung der Kriminalität

### 2.2.1 Kriminalität in den Direktionsbereichen

**Tabelle 46: Territoriale Verteilung der Kriminalitätsentwicklung**

Bereich	erfasste Fälle			Häufigkeitszahl		Aufklärungsquote in %	
	Anzahl	Veränderung		2014	2013	2014	2013
		abs.	in %				
<b>PD Nord</b>	<b>29.488</b>	<b>-33</b>	<b>-0,1</b>	<b>7.761</b>	<b>7.767</b>	<b>56,4</b>	<b>56,1</b>
PI Ostprignitz-Ruppin	7.859	-240	-3,0	7.943	8.170	60,5	58,9
PI Prignitz	6.423	324	5,3	8.235	7.740	55,3	56,4
PI Oberhavel	15.206	-117	-0,8	7.490	7.580	54,7	54,5
<b>PD Ost</b>	<b>54.466</b>	<b>-3.537</b>	<b>-6,1</b>	<b>7.590</b>	<b>8.076</b>	<b>55,4</b>	<b>56,7</b>
PI Oder-Spree/Frankfurt (O.)	18.820	-2.006	-9,6	8.013	8.840	54,8	58,5
PI Märkisch-Oderland	14.010	-578	-4,0	7.465	7.804	58,7	58,3
PI Barnim	12.589	-841	-6,3	7.245	7.754	53,2	54,6
PI Uckermark	9.047	-112	-1,2	7.457	7.478	54,7	53,0
<b>PD Süd</b>	<b>54.395</b>	<b>4.936</b>	<b>10,0</b>	<b>9.077</b>	<b>8.199</b>	<b>49,1</b>	<b>51,3</b>
PI Cottbus/Spree-Neiße	21.992	3.047	16,1	10.065	8.608	46,1	48,6
PI Elbe-Elster	6.944	96	1,4	6.541	6.361	52,5	52,6
PI Dahme-Spreewald	11.557	461	4,2	7.860	7.555	50,0	52,0
PI Oberspreewald-Lausitz	10.727	1.547	16,9	9.423	7.968	48,1	50,0
PI Flughafen Schönefeld	3.175	-215	-6,3	23.074	25.199	61,9	65,3
<b>PD West</b>	<b>57.272</b>	<b>-2.702</b>	<b>-4,5</b>	<b>7.612</b>	<b>8.018</b>	<b>50,9</b>	<b>53,4</b>
PI Brandenburg	13.454	-1.287	-8,7	7.687	8.405	52,2	57,1
PI Potsdam	21.360	-1.342	-5,9	8.121	8.745	48,2	50,2
PI Havelland	11.122	-524	-4,5	7.228	7.597	50,2	53,1
PI Teltow-Fläming	11.336	451	4,1	7.065	6.817	54,8	55,4
<b>Land Brandenburg</b>	<b>196.033</b>	<b>-1.195</b>	<b>-0,6</b>	<b>8.004</b>	<b>8.052</b>	<b>52,4</b>	<b>54,2</b>



Abbildung 14: Territoriale Verteilung der Kriminalitätsbelastung (Häufigkeitszahlen)



Abbildung 15: Aufklärungsquoten der Polizeiinspektionen



**Tabelle 47: Territoriale Verteilung der Tatverdächtigenzahlen**

Bereich	Tatverdächtige insges.			nichtdeutsche TV			TV unter 21 Jahren		
	Anzahl	Veränderung		Anzahl	in %	Veränd. 2014/13	Anzahl	in %	Veränd. 2014/13
		abs.	in %						
<b>PD Nord</b>	<b>11.374</b>	<b>466</b>	<b>4,3</b>	<b>1.213</b>	<b>10,7</b>	<b>2,3</b>	<b>2.075</b>	<b>18,2</b>	<b>18,3</b>
PI Ostprignitz-Ruppin	3.299	45	1,4	309	9,4	1,5	604	18,3	19,2
PI Prignitz	2.384	28	1,2	239	10,0	3,7	439	18,4	19,4
PI Oberhavel	5.844	391	7,2	711	12,2	2,5	1.055	18,1	17,3
<b>PD Ost</b>	<b>21.463</b>	<b>-1.741</b>	<b>-7,5</b>	<b>4.364</b>	<b>20,3</b>	<b>-3,2</b>	<b>4.068</b>	<b>19,0</b>	<b>21,1</b>
PI Oder-Spree/Frankfurt (O.)	8.089	-1.278	-13,6	2.682	33,2	-6,5	1.678	20,7	23,9
PI Märkisch-Oderland	5.458	27	0,5	711	13,0	-1,1	878	16,1	18,8
PI Barnim	5.023	-340	-6,3	665	13,2	2,4	913	18,2	17,5
PI Uckermark	3.401	-93	-2,7	519	15,3	1,0	699	20,6	23,1
<b>PD Süd</b>	<b>16.574</b>	<b>241</b>	<b>1,5</b>	<b>2.934</b>	<b>17,7</b>	<b>-0,7</b>	<b>2.750</b>	<b>16,6</b>	<b>16,4</b>
PI Cottbus/Spree-Neiße	6.245	386	6,6	927	14,8	-0,7	1.138	18,2	18,4
PI Elbe-Elster	2.233	172	8,3	158	7,1	0,4	333	14,9	17,8
PI Dahme-Spreewald	4.017	-21	-0,5	564	14,0	1,3	692	17,2	13,8
PI Oberspreewald-Lausitz	2.909	3	0,1	263	9,0	0,7	456	15,7	17,2
PI Flughafen Schönefeld	1.730	-152	-8,1	1.185	68,5	0,1	253	14,6	13,5
<b>PD West</b>	<b>19.293</b>	<b>-219</b>	<b>-1,1</b>	<b>2.591</b>	<b>13,4</b>	<b>1,9</b>	<b>3.499</b>	<b>18,1</b>	<b>18,4</b>
PI Brandenburg	4.707	-449	-8,7	483	10,3	-0,1	822	17,5	18,2
PI Potsdam	7.133	245	3,6	1.259	17,7	2,3	1.349	18,9	19,2
PI Havelland	3.737	-278	-6,9	398	10,7	3,3	783	21,0	19,7
PI Teltow-Fläming	4.236	266	6,7	583	13,8	2,6	645	15,2	16,4
<b>Land Brandenburg</b>	<b>67.324</b>	<b>-1.400</b>	<b>-2,0</b>	<b>10.585</b>	<b>15,7</b>	<b>-0,7</b>	<b>12.151</b>	<b>18,0</b>	<b>18,8</b>

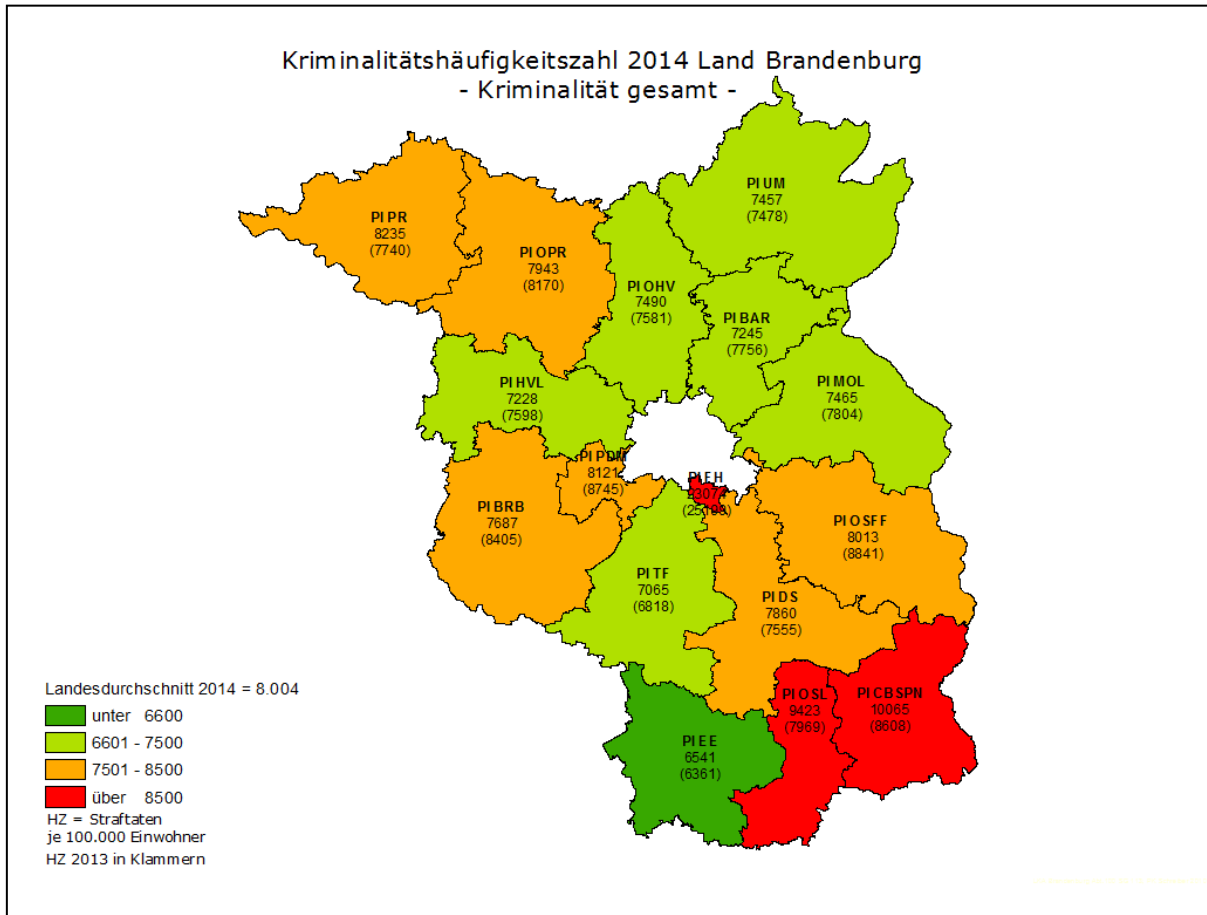
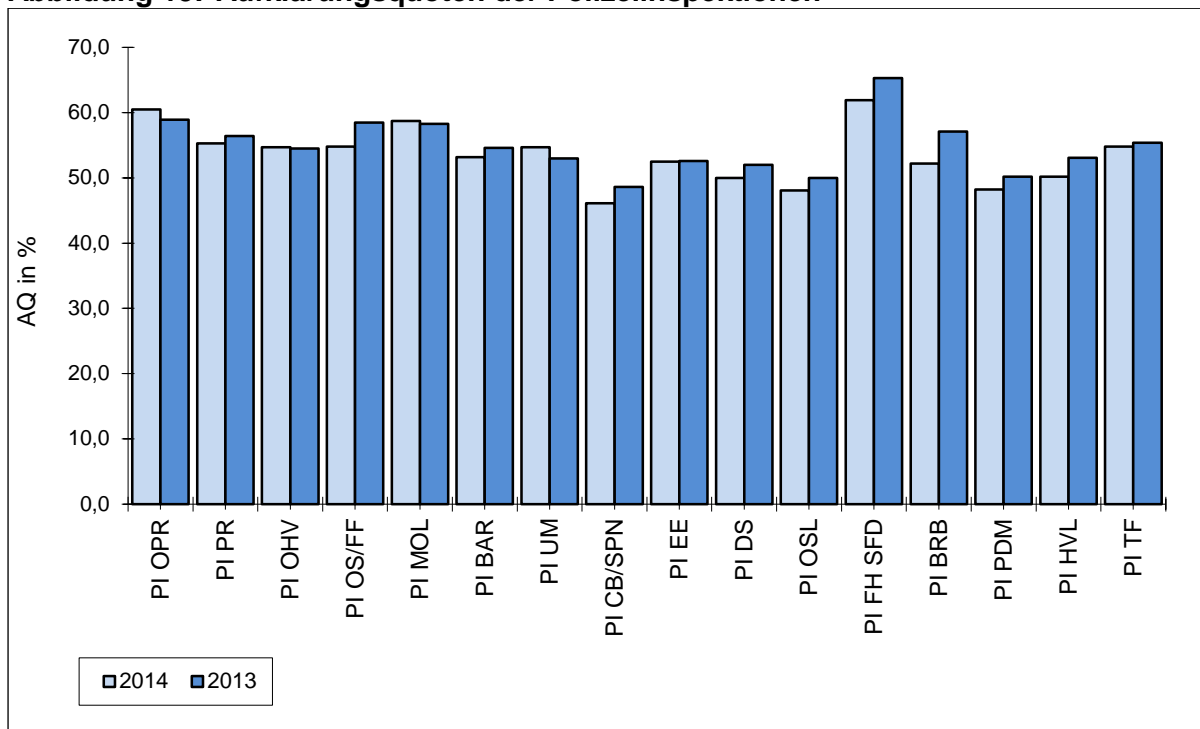
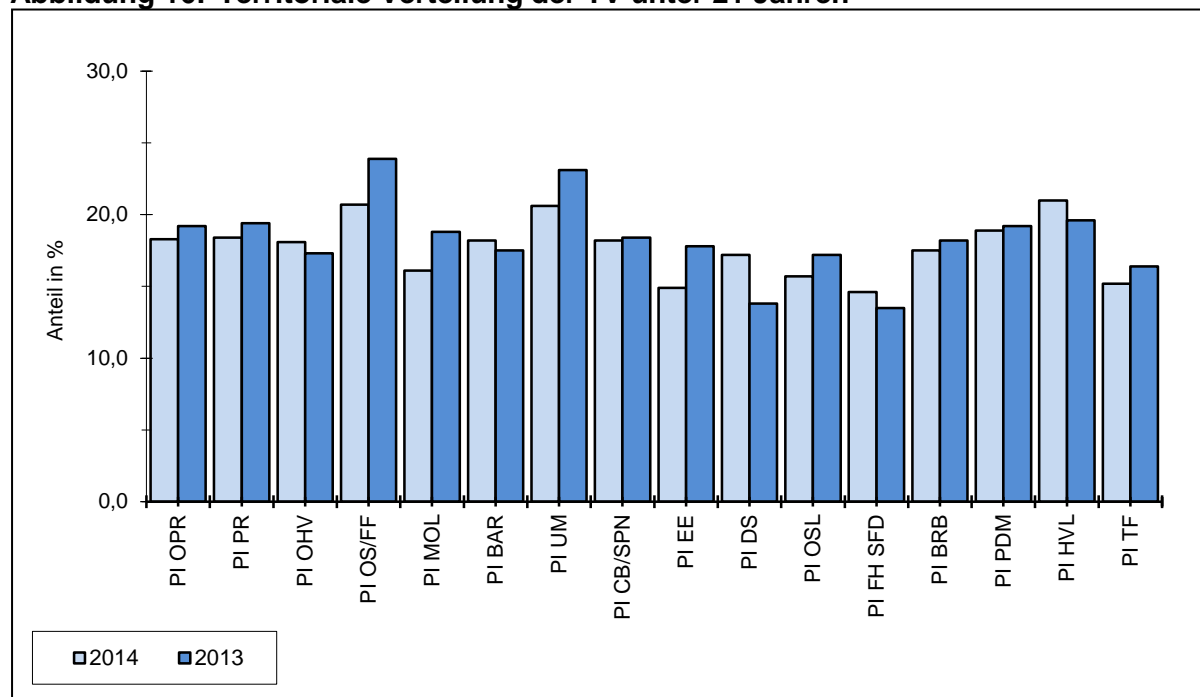
**Abbildung 16: Territoriale Verteilung der TV unter 21 Jahren**

**Tabelle 48: Territoriale Verteilung der TVBZ nach Altersgruppen**

Bereich	Tatverdächtigenbelastungszahlen							
	insgesamt		Kinder		Jugendliche		Heranwachsende	
	2014	2013	2014	2013	2014	2013	2014	2013
<b>PD Nord</b>	<b>3.190</b>	<b>3.055</b>	<b>2.297</b>	<b>2.398</b>	<b>7.109</b>	<b>7.248</b>	<b>10.477</b>	<b>9.588</b>
PI Ostprignitz-Ruppin	3.549	3.483	3.047	3.050	7.512	9.641	13.634	11.972
PI Prignitz	3.228	3.152	2.427	2.759	8.724	8.518	11.792	12.213
PI Oberhavel	3.079	2.886	1.952	2.017	6.583	5.972	8.926	7.974
<b>PD Ost</b>	<b>3.168</b>	<b>3.356</b>	<b>2.197</b>	<b>2.815</b>	<b>7.993</b>	<b>8.596</b>	<b>11.423</b>	<b>12.549</b>
PI Oder-Spree/Frankfurt (O.)	3.608	3.993	3.136	4.139	9.069	9.776	13.670	14.974
PI Märkisch-Oderland	3.101	3.073	1.539	2.231	6.974	7.627	9.919	11.083
PI Barnim	3.096	3.308	1.931	2.255	7.849	7.674	11.123	11.738
PI Uckermark	2.967	3.020	1.992	2.210	9.145	10.995	11.690	12.885
<b>PD Süd</b>	<b>2.932</b>	<b>2.870</b>	<b>1.607</b>	<b>1.677</b>	<b>7.023</b>	<b>7.208</b>	<b>10.516</b>	<b>9.759</b>
PI Cottbus/Spree-Neiße	3.033	2.821	2.022	2.302	8.837	8.663	10.954	9.576
PI Elbe-Elster	2.223	2.022	1.042	1.051	4.791	5.596	7.985	8.238
PI Dahme-Spreewald	2.914	2.931	1.460	1.095	7.107	6.451	10.066	7.819
PI Oberspreewald-Lausitz	2.708	2.669	1.321	1.992	6.120	7.042	11.825	10.503
PI Flughafen Schönefeld	13.507	15.151	3.311	1.968	13.755	15.258	33.708	38.107
<b>PD West</b>	<b>2.754</b>	<b>2.799</b>	<b>1.418</b>	<b>1.746</b>	<b>6.588</b>	<b>6.721</b>	<b>8.574</b>	<b>8.735</b>
PI Brandenburg a.d.H.	2.861	3.122	1.656	2.233	7.438	8.528	10.688	11.751
PI Potsdam	2.948	2.880	1.224	1.757	7.328	6.773	9.412	9.365
PI Havelland	2.599	2.800	1.447	1.770	6.891	6.915	7.630	7.589
PI Teltow-Fläming	2.821	2.656	1.528	1.333	5.196	5.900	7.591	7.687
<b>Land Brandenburg</b>	<b>2.927</b>	<b>2.966</b>	<b>1.807</b>	<b>2.124</b>	<b>7.042</b>	<b>7.330</b>	<b>9.838</b>	<b>9.963</b>

Bereich	Tatverdächtigenbelastungszahlen					
	unter 21 Jahren		Erwachsene		darunter: 21 bis unter 25	
	2014	2013	2014	2013	2014	2013
<b>PD Nord</b>	<b>5.345</b>	<b>5.212</b>	<b>2.929</b>	<b>2.798</b>	<b>8.736</b>	<b>8.189</b>
PI Ostprignitz-Ruppin	6.487	6.741	3.223	3.129	10.889	10.171
PI Prignitz	6.276	6.433	2.911	2.810	9.698	9.576
PI Oberhavel	4.679	4.288	2.867	2.704	7.586	7.053
<b>PD Ost</b>	<b>5.714</b>	<b>6.409</b>	<b>2.880</b>	<b>3.019</b>	<b>9.528</b>	<b>8.805</b>
PI Oder-Spree/Frankfurt (O.)	7.040	7.999	3.229	3.563	10.907	10.706
PI Märkisch-Oderland	4.747	5.475	2.911	2.803	9.070	8.163
PI Barnim	5.382	5.592	2.830	3.048	8.271	7.875
PI Uckermark	6.073	7.027	2.623	2.582	10.900	8.578
<b>PD Süd</b>	<b>4.993</b>	<b>4.926</b>	<b>2.713</b>	<b>2.655</b>	<b>8.363</b>	<b>7.571</b>
PI Cottbus/Spree-Neiße	5.949	5.698	2.735	2.533	7.248	6.458
PI Elbe-Elster	3.452	3.780	2.093	1.838	7.895	6.490
PI Dahme-Spreewald	4.856	3.997	2.692	2.811	8.606	7.408
PI Oberspreewald-Lausitz	4.700	5.137	2.510	2.428	9.057	8.037
PI Flughafen Schönefeld	12.599	13.793	13.656	15.374	41.802	49.067
<b>PD West</b>	<b>4.357</b>	<b>4.557</b>	<b>2.549</b>	<b>2.577</b>	<b>7.088</b>	<b>7.247</b>
PI Brandenburg a.d.H.	5.133	5.932	2.619	2.829	8.212	9.020
PI Potsdam	4.600	4.658	2.721	2.642	6.990	6.737
PI Havelland	4.362	4.461	2.349	2.568	6.669	7.552
PI Teltow-Fläming	3.794	3.918	2.698	2.499	7.998	7.539
<b>Land Brandenburg</b>	<b>4.944</b>	<b>5.186</b>	<b>2.690</b>	<b>2.711</b>	<b>8.056</b>	<b>7.704</b>

## 2.2.2 Bundespolizei (BPol)

Durch die BPol wurden im Jahr 2014 insgesamt 7.929 Straftaten<sup>1</sup> (1.952 Fälle bzw. 19,8 % weniger als 2013) abschließend bearbeitet und zur Erfassung für die PKS des Landes Brandenburg gemeldet. Das waren 4,0 % (2013: 5,0 %) aller im Land Brandenburg in der PKS ausgewiesenen Fälle.

Die Aufklärungsquote lag im Jahr 2014 bei 60,2 % (2013: 63,0 %).

**Tabelle 49: Kriminalitätsentwicklung der BPol nach Deliktsbereichen im Vergleich zum Vorjahr**

Schl.-zahl	Deliktsbereich	Jahr	Fälle insges.	aufgekl. Fälle	AQ in %	TV insgesamt	nichtdt. TV
-----	Straftaten insgesamt	2014	7.929	4.774	60,2	4.294	2.631
		2013	9.881	6.228	63,0	5.737	4.063
		Veränderung 2014/13 in %	-19,8	-23,3	-2,8	-25,2	-35,2
000000	Straftaten gegen das Leben	2014	-	-	-	-	-
		2013	-	-	-	-	-
		Veränderung 2014/13 in %	-	-	-	-	-
100000	Straftaten gegen die sexuelle Selbstbestimmung	2014	3	2	66,7	2	1
		2013	1	1	100,0	1	1
		Veränderung 2014/13 in %	-	-	-	-	-
200000	Rohheitsdelikte und Straftaten gg. die persönliche Freiheit	2014	168	125	74,4	135	22
		2013	187	141	75,4	157	14
		Veränderung 2014/13 in %	-10,2	-11,3	-1,0	-14,0	57,1
****00	Diebstahl insgesamt	2014	1.016	73	7,2	108	62
		2013	1.073	71	6,6	99	48
		Veränderung 2014/13 in %	-5,3	2,8	0,6	9,1	29,2
500000	Vermögens- und Fälschungsdelikte	2014	2.394	2.291	95,7	1.948	751
		2013	2.218	2.120	95,6	1.755	624
		Veränderung 2014/13 in %	7,9	8,1	0,1	11,0	20,4
600000	Sonstige Straftatbestände (StGB)	2014	2.259	286	12,7	319	37
		2013	2.717	318	11,7	371	39
		Veränderung 2014/13 in %	-16,9	-10,1	1,0	-14,0	-5,1
700000	Strafrechtliche Nebengesetze	2014	2.089	1.997	95,6	1.973	1.908
		2013	3.685	3.577	97,1	3.518	3.441
		Veränderung 2014/13 in %	-43,3	-44,2	-1,5	-43,9	-44,6

Auch im Jahr 2014 registrierte die BPol keinen Fall, bei dem mit der Schusswaffe geschossen wurde.

<sup>1</sup> Die abschließend durch die BPol bearbeiteten Straftaten werden entsprechend dem Tatortprinzip den Polizeidirektionen und Polizeiinspektionen zugeordnet.

Die größten Anteile an den erfassten Fällen der BPol hatten Straftaten gegen das Aufenthalts-, das Asylverfahrens- und das Freizügigkeitsgesetz/EU mit 24,4 % (2013: 35,1 %), das Erschleichen von Leistungen mit 22,8 % (2013: 16,9 %) sowie Sachbeschädigungen mit 23,6 % (2013: 23,0 %).

Im Vergleich zum Vorjahr wurden bei Straftaten gegen das Aufenthalts-, das Asylverfahrens- und das Freizügigkeitsgesetz/EU 1.529 bzw. 44,1 % Fälle und bei Sachbeschädigung 402 bzw. 17,7 % Fälle weniger als im Vorjahr registriert.

**Tabelle 50: Fall- und Tatverdächtigenzahlen zu ausgewählten Delikten bzw. Deliktsbereichen**

Schl.-zahl	Delikt(-sbereich)	Fälle insges.	aufgekl. Fälle	AQ in %	TV insges.	nichttd. TV	Anteil an allen TV in %
220000	Körperverletzung insgesamt	145	107	73,8	117	18	15,4
230000	Straftaten gg. die persönliche Freiheit	22	17	77,3	18	4	22,2
****00	Diebstahl insgesamt	1.016	73	7,2	108	62	57,4
***100	Diebstahl von Kraftwagen, einschließlich unbefugter Gebrauch	2	1	50,0	1	1	100,0
***300	Diebstahl von Fahrrädern, einschließlich unbefugter Gebrauch	7	-	0,0	-	-	-
*10*00	Diebstahl in/aus Dienst-, Büro-, Fabrikations-, Werkstatt- und Lagerräumen	34	3	8,8	6	4	66,7
*26*00	Ladendiebstahl	16	16	100,0	16	7	43,8
510000	Betrug	2.090	2.056	98,4	1.728	580	33,6
515000	Erschleichen von Leistungen	1.810	1.788	98,8	1.473	511	34,7
540000	Urkundenfälschung	255	218	85,5	218	170	78,0
550000	Geld- und Wertzeichenfälschung ...	12	12	100,0	12	4	33,3
620000	Widerstand gg. die Staatsgewalt und Straftaten gg. die öffentliche Ordnung	87	54	62,1	49	11	22,4
630000	Begünstigung, Strafvereitelung, Hehlerei und Geldwäsche	17	17	100,0	19	12	63,2
674000	Sachbeschädigung	1.873	75	4,0	94	3	3,2
725000	Straftaten gegen das Aufenthalts-, Asylverfahrens- u. Freizügigkeitsgesetz/EU	1.938	1.866	96,3	1.844	1.834	99,5
725100	unerlaubte Einreise (Grenzübertritt)	1.025	1.019	99,4	1.001	1.000	99,9
725200	Einschleusen nach § 96 AufenthG	147	92	62,6	103	100	97,1
725500	Straftaten gegen das AsylverfG	36	36	100,0	34	34	100,0
726000	Straftaten gegen das SprengstoffG, WaffenG und gegen das KriegswaffenkontrollG	145	127	87,6	127	75	59,1

**Tabelle 51: Ausgewählte Delikte bzw. Deliktsbereiche mit sinkender Tendenz**

Schl.-zahl	Delikt(-sbereich)	erfasste Fälle		Veränderung 2014/2013	
		2014	2013	absolut	in %
540000	Urkundenfälschung	255	298	-43	-14,4
620000	Widerstand gg. die Staatsgewalt/ST gg. die öffentl. Ordnung	87	127	-40	-31,5
674000	Sachbeschädigung	1.873	2.275	-402	-17,7
725000	Aufenthalts-, Asylverfahrens- und FreizügigkeitsG/EU	1.938	3.467	-1.529	-44,1
725100	unerlaubte Einreise (Grenzübertritt) nach dem Aufenthaltsg	1.025	2.399	-1.374	-57,3
725200	Einschleusen von Ausländern nach § 96 Aufenthaltsg	147	395	-248	-62,8
726000	ST gegen das Waffen- und KriegswaffkontrollG	145	206	-61	-29,6
726200	ST gegen das Waffengesetz	127	182	-55	-30,2

**Tabelle 52: Ausgewählte Delikte bzw. Deliktsbereiche mit steigender Tendenz**

Schl.-zahl	Delikt(-sbereich)	erfasste Fälle		Veränderung 2014/2013	
		2014	2013	absolut	in %
*90*00	Taschendiebstahl	311	290	21	7,2
510000	Betrug	2.090	1.861	229	12,3
515000	Erschleichen v. Leistungen	1.810	1.671	139	8,3
674300	sonstige Sachbeschädigung auf Straßen, Wegen oder Plätzen	395	19	376	1978,9
725500	ST gegen § 84, 85 Asylverfahrensgesetz	36	8	28	350
725700	Unerlaubter Aufenthalt nach § 95 Aufenthaltsg	600	555	45	8,1
725900	sonstige Verstöße gegen das Aufenthaltsg	55	22	33	150

**Tabelle 53: TV nach Alter und Geschlecht**

Tatverdächtige	2014		2013	
	abs.	in %	abs.	in %
gesamt	4.294		5.737	
männlich	3.242	75,5	4.017	70,0
weiblich	1.052	24,5	1.720	30,0
Kinder	257	6,0	845	14,7
Jugendliche	269	6,3	346	6,0
Heranwachsende	395	9,2	486	8,5
unter 21 Jahren gesamt	921	21,4	1.677	29,2
Erwachsene	3.373	78,6	4.060	70,8

Im Jahr 2014 wurden insgesamt 2.631 nichtdeutsche TV (2013: 4.063 TV) erfasst. Damit wurden gegenüber dem Vorjahr 1.432 bzw. 35,2 % weniger Nichtdeutsche als TV ermittelt.

Insbesondere mit Straftaten gegen das Aufenthalts-, das Asylverfahrens- und das Freizügigkeitsgesetz/EU wurden im Jahr 2014 insgesamt 1.467 bzw. 44,4 % weniger nichtdeutsche TV erfasst als im Jahr 2013.

**Abbildung 17: Verteilung der TV nach Alter und Geschlecht**

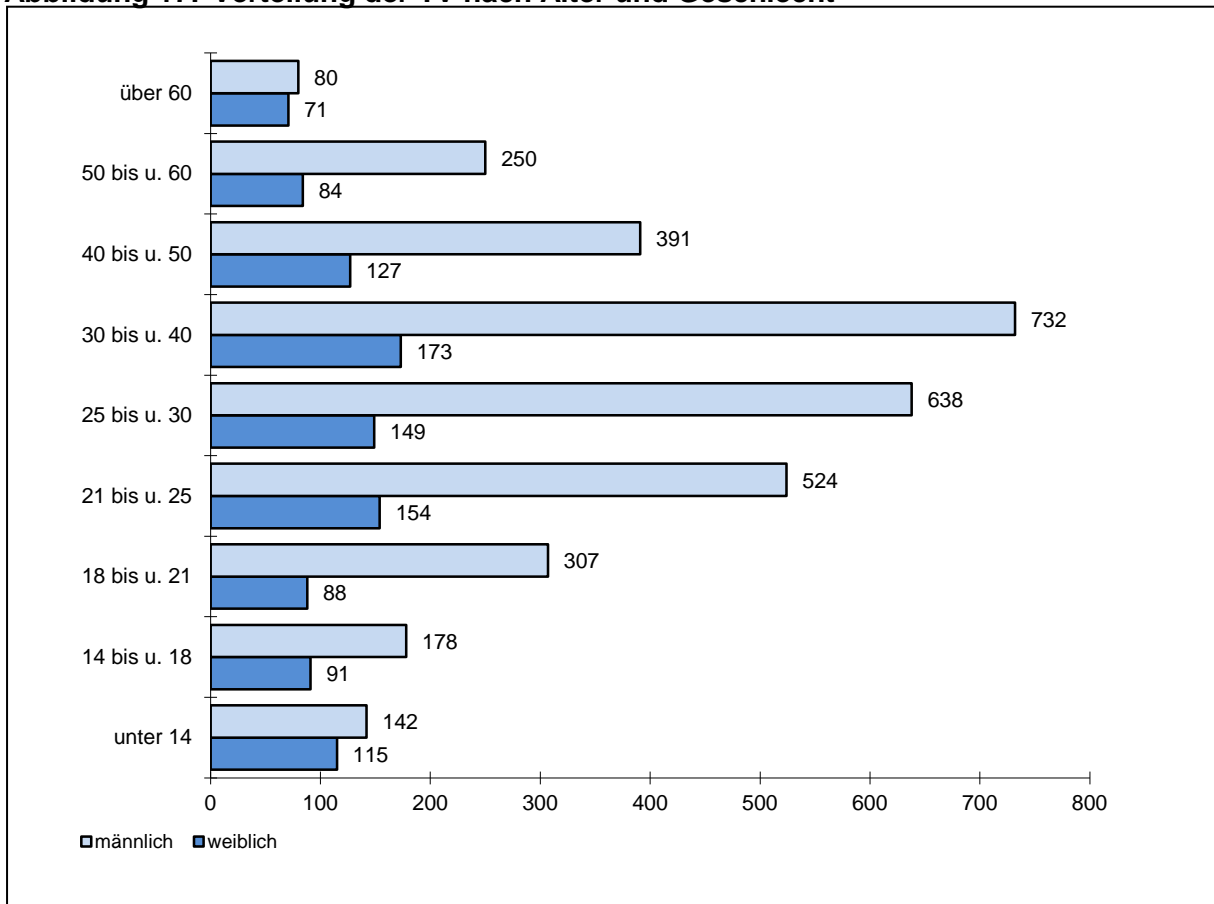

**Tabelle 54: Nichtdeutsche TV nach Staatsangehörigkeiten**

Staatsangehörigkeiten	ermittelte TV 2014	Anteil an allen nichtdeutschen TV in %	
		2014	2013
Russische Föderation	567	21,6	47,0
Polen	351	13,3	13,7
Vietnam	114	4,3	2,5
Georgien	111	4,2	2,8
Türkei	105	4,0	2,3
Syrien	100	3,8	2,4
Libyen	84	3,2	1,8
Ukraine	68	2,6	1,7
Rumänien	67	2,5	0,9
Serbien	53	2,0	0,5
sonstige	1.011	38,4	24,4

### 2.2.3 Kriminalität in den Brandenburger Grenzgemeinden zur Republik Polen

Die Kriminalitätslage einer Region unterliegt einer Vielzahl von beeinflussenden Faktoren. Dazu zählen das wirtschaftliche Leistungsvermögen, die Bevölkerungsdichte und -struktur, das soziale Gefüge und die geografischen Besonderheiten. Als besonderer Faktor der Kriminalität wirkt in der Grenzregion zur Republik Polen das wirtschaftliche Wohlstandsgefälle Bundesrepublik Deutschland - Osteuropa.

Das Land Brandenburg grenzt über eine Länge von 267 km an die Republik Polen. Fünf brandenburgische Landkreise mit einer sehr unterschiedlichen Bevölkerungsdichte sind davon betroffen.

- Lkrs. Uckermark 39 EW/km<sup>2</sup>
- Lkrs. Barnim: 117 EW/km<sup>2</sup>
- Lkrs. Märkisch-Oderland: 87 EW/km<sup>2</sup>
- Lkrs. Oder-Spree: 78 EW/km<sup>2</sup>
- Lkrs. Spree-Neiße: 72 EW/km<sup>2</sup>
- **Land Brandenburg gesamt: 83 EW/km<sup>2</sup>**

**Abbildung 18: Übersicht zu den Brandenburger Grenzgemeinden**

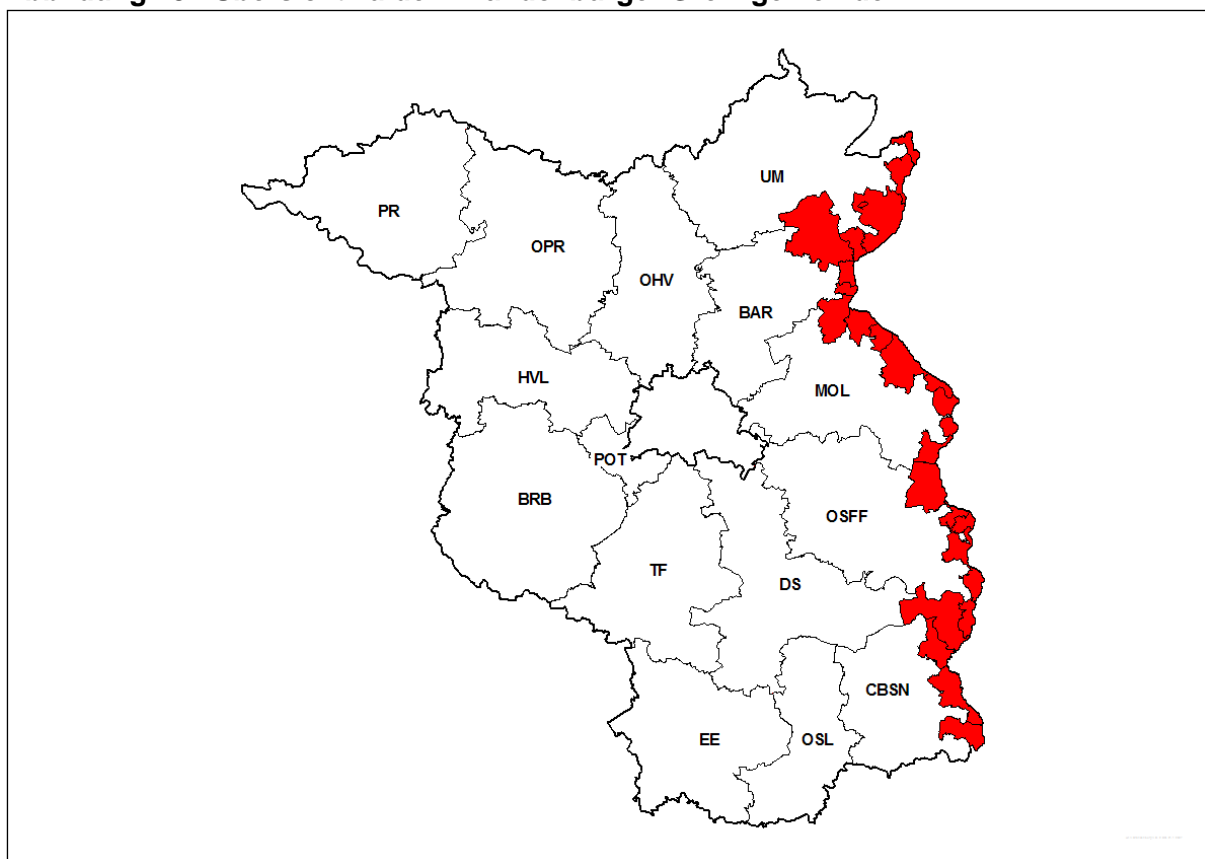

In den 24 Gemeinden entlang der polnischen Grenze leben 8,5 % der Gesamtbevölkerung des Landes (2013: 8,6 %).



In den Grenzgemeinden wurden für das Jahr 2014 in der PKS **20.567 Fälle** (1.617 bzw. 7,3 % weniger als 2013) registriert. Das sind 10,5 % aller im Land Brandenburg für das Jahr 2013 in der PKS ausgewiesenen Fälle (2013: 11,2 %).

Die Kriminalitätshäufigkeit (erfasste Fälle je 100.000 Einwohner) beträgt für das Jahr 2014 **9.854** (2013: 10.514). Damit liegt diese auch weiterhin deutlich über dem Landesniveau von 8.004.

Die Kriminalitätsentwicklung in den Grenzgemeinden wurde insbesondere durch den starken Rückgang der Fallzahlen im Bereich des Aufenthalts-, Asylverfahrens- und Freizügigkeitsgesetzes/EU sowie den Delikten der Sachbeschädigung beeinflusst.

**Tabelle 55: Häufigkeitszahlen der Grenzgemeinden im Vergleich zum Land BB**

Jahr	Grenzgemeinden	Land BB gesamt
2010	9.860	8.135
2011	9.816	7.896
2012	9.151	7.819
2013	10.514	8.052
2014	9.854	8.004

**Abbildung 19: Entwicklung der registrierten Kriminalität 2010 bis 2014**

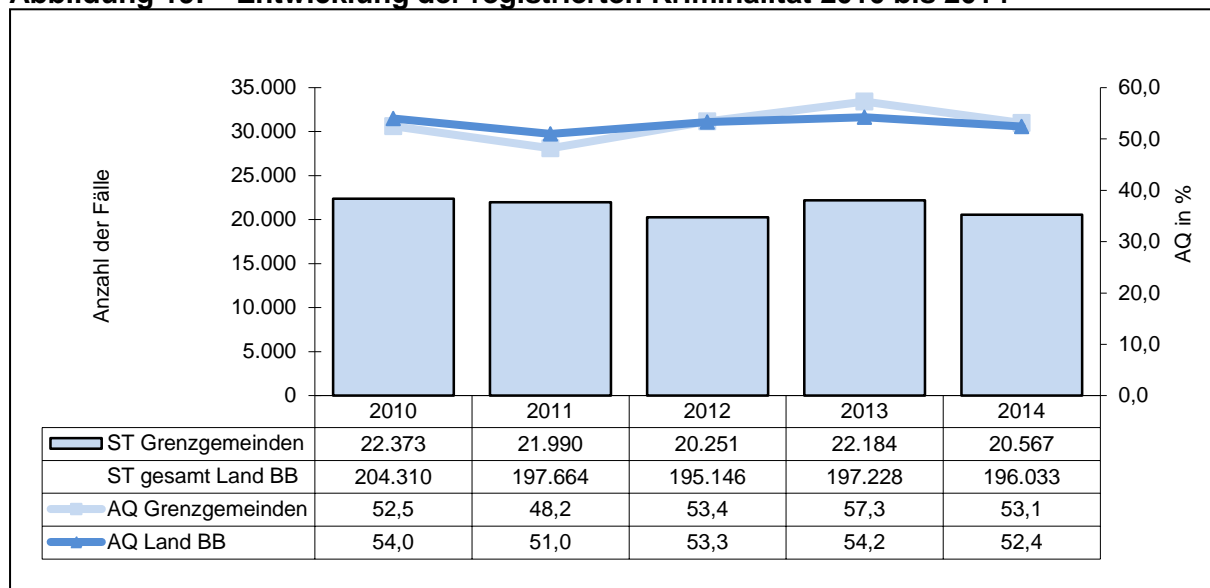

Von den insgesamt 20.567 registrierten Straftaten in den 24 Grenzgemeinden wurden 10.931 Fälle (2013: 12.713 Fälle) aufgeklärt. Das entspricht einer Aufklärungsquote (AQ) von 53,1 % (2013: 57,3 %). Damit liegt diese 0,7 Prozentpunkte über dem Landeswert.

Wie im gesamten Land Brandenburg stellen die Diebstahlsdelikte mit einem Anteil von 47,9 % (2013: 44,1 %) an der Gesamtkriminalität den Hauptanteil der Straftaten dar, gefolgt von sonstigen Straftatbeständen (StGB) mit einem Anteil von 19,1 % (2013: 18,5 %).

Entsprechend der im Land BB im Jahr 2014 allgemein sinkenden Tendenz wurden bei den Obergruppen der erfassbaren Straftatenschlüssel überwiegend sinkende Fallzahlen registriert.

**Tabelle 56: Anteile der Deliktsbereiche an der Gesamtkriminalität**

Schl.-zahl	Deliktsbereich	2014			2013			Veränderung der Fälle	
		Fälle	Anteil in %	AQ in %	Fälle	Anteil in %	AQ in %	absolut	in %
-----	Straftaten gesamt	20.567	100,0	53,1	22.184	100,0	57,3	-1.617	-7,3
000000	Straftaten gg. das Leben	12	0,1	83,3	15	0,1	73,3	-3	-20,0
100000	Straftaten gegen die sex. Selbstbestimmung	122	0,6	91,8	128	0,6	87,5	-6	-4,7
200000	Rohheitsdelikte, Straftaten gg. die pers.	1.862	9,1	87,9	2.066	9,3	87,7	-204	-9,9
3***00	Diebstahl ohne erschwerende Umstände	3.425	16,7	56,4	3.504	15,8	55,3	-79	-2,3
4***00	Diebstahl unter erschwerenden	6.431	31,3	14,6	6.285	28,3	22,2	146	2,3
****00	Diebstahl insgesamt	9.856	47,9	29,1	9.789	44,1	34,0	67	0,7
500000	Vermögens- u. Fälschungsdelikte	2.898	14,1	81,5	3.378	15,2	81,9	-480	-14,2
600000	Sonstige Straftaten gemäß StGB	3.920	19,1	53,9	4.109	18,5	50,1	-189	-4,6
700000	Strafrechtliche	1.897	9,2	96,6	2.699	12,2	97,1	-802	-29,7
891000	Rauschgiftkriminalität	772	3,8	95,9	407	1,8	95,1	365	89,7
892000	Gewaltkriminalität	442	2,1	76,5	496	2,2	78,0	-54	-10,9
893000	Wirtschaftskriminalität	164	0,8	88,4	460	2,1	97,4	-296	-64,3
894000	Kriminalität rund ums Kfz	2.044	9,9	25,6	2.464	11,1	21,3	-420	-17,0
897000	Computerkriminalität	139	0,7	45,3	155	0,7	26,5	-16	-10,3
898000	Umweltkriminalität	122	0,6	73,8	81	0,4	70,4	41	50,6
899000	Straßenkriminalität	4.552	22,1	17,4	4.662	21,0	20,4	-110	-2,4

In den beiden nachfolgenden Tabellen werden die sich von den Fallzahlen am signifikantesten entwickelten Delikte dargestellt.

**Tabelle 57: Ausgewählte Delikte mit sinkender Tendenz**

Schlüssel	Kurzbezeichnung	erf. Fälle		Veränderungen	
		2014	2013	abs.	in %
-----	Straftaten insgesamt	20.567	22.184	-1.617	-7,3
220000	Körperverletzung	1.064	1.246	-182	-14,6
222000	Gefährliche und schwere Körperverletzung	253	326	-73	-22,4
224000	Vorsätzliche einfache Körperverletzung § 223 StGB	753	852	-99	-11,6
***100	Diebstahl insg. von Kraftwagen einschl. unbefugter Gebrauch	379	651	-272	-41,8
510000	Betrug	2.111	2.353	-242	-10,3
511000	Waren- und Warenkreditbetrug	649	798	-149	-18,7
515001	Beförderungserschleichung	293	521	-228	-43,8
674000	Sachbeschädigung	2.040	2.348	-308	-13,1
725000	ST gg. das Aufenthalts-, das Asylverf.- und das Freizügigkeitsgesetz/EU	804	2.012	-1.208	-60,0
725100	Unerlaubte Einreise gem. § 95 Abs. 1 Nr. 3 und Abs. 2 Nr. 1a Aufenthaltsgesetz	563	1.587	-1.024	-64,5
725110	Unerl. Einreise gemäß § 95 Abs. 1 Nr. 3 Aufenthaltsgesetz	516	1.542	-1.026	-66,5

**Tabelle 58: Ausgewählte Delikte mit steigender Tendenz**

Schlüssel	Kurzbezeichnung	erf. Fälle		Veränderungen	
		2014	2013	abs.	in %
***300	Diebstahl insg. von Fahrrad einschl. unbefugter Gebrauch	2.608	2.284	324	14,2
*03*00	Diebstahl insg. in/aus Bungalow, Gartenl., Gärten, Gartenanl., Gartenk.	652	554	98	17,7
*04*00	Diebstahl insg. in/aus Garagen, Carports	680	471	209	44,4
517000	Sonstiger Betrug	1.034	925	109	11,8
517800	(Sonstiger) Sozialleistungsbetrug	362	257	105	40,9
620000	Widerstand gg. die Staatsgewalt und ST gg. die öff. Ordnung	432	375	57	15,2
731000	Allg. Verstöße gemäß § 29 BtMG (soweit nicht unter 7340 pp. zu erfassen)	655	327	328	100,3

Die Entwicklung der registrierten Kriminalität vollzog sich in den letzten Jahren, insbesondere nach Wegfall der Grenzkontrollen, territorial sehr unterschiedlich. Es sind sowohl deliktsspezifische als auch deutlich quantitative Unterschiede zwischen den einzelnen Grenzgemeinden feststellbar.

Besonders von Kriminalität in diesem Territorium betroffen sind die sieben größten Städte Frankfurt (Oder), Schwedt/Oder, Eisenhüttenstadt, Forst, Guben, Angermünde und Bad Freienwalde, in denen mehr als 85 % der gesamten Bevölkerung der Grenzgemeinden leben. In diesen Städten wurden im Jahr 2014 insgesamt 92,9 % der Gesamtkriminalität der Grenzgemeinden (2013: 92,5 %) registriert.

Die Fallzahlenentwicklung ist starken Schwankungen unterworfen. Während in Frankfurt (Oder) (-25,4 %), Angermünde (-5,4 %), Schwedt/Oder (-6,6 %), Eisenhüttenstadt (-0,5 %) und Bad Freienwalde (-0,4 %) Rückgänge der registrierten Kriminalität zu verzeichnen sind, sind die Fallzahlen in Forst (+31,0 %) und Guben (+13,7 %) gestiegen. Auch deliktsspezifisch können in diesen Gemeinden bedeutende Unterschiede festgestellt werden. Hierauf wird in den nachfolgenden Ausführungen zu ausgewählten Deliktsbereichen näher eingegangen.

Durch die Aufklärung von 10.931 Fällen (1.782 Fälle weniger als im Vorjahr) wurden insgesamt 8.055 TV (2013: 9.318) ermittelt.

**Tabelle 59: TV nach Alter und Geschlecht**

Tatverdächtige	2014		2013	
	abs.	in %	abs.	in %
gesamt	8.055		9.318	
männlich	6.043	75,0	6.781	72,8
weiblich	2.012	25,0	2.537	27,2
Kinder	423	5,3	847	9,1
Jugendliche	645	8,0	780	8,4
Heranwachsende	630	7,8	691	7,4
unter 21 Jahren gesamt	1.698	21,1	2.318	24,9
Erwachsene	6.357	78,9	7.000	75,1

Die überwiegende Anzahl der TV handelte bei der Tatausführung allein (2014: 78,2 %; 2013: 79,5 %). Annähernd 50 Prozent der ermittelten TV (2014: 47,0 %; 2013: 43,6 %) waren als solche bereits polizeilich in Erscheinung getreten. 4,0 % aller TV waren Konsumenten harter Drogen (2013: 3,1 %), 7,0 % handelten unter Alkoholeinfluss (2013: 7,6 %) und 0,6 % führten eine Schusswaffe mit (2013: 0,5 %).

Im Jahr 2014 wurden insgesamt 2.708 nichtdeutsche TV (2013: 3.607) erfasst. Damit sank die Anzahl nichtdeutscher TV gegenüber dem Vorjahr um 899 bzw. 24,9 %. Der Anteil der nichtdeutschen TV an allen im Grenzgebiet ermittelten TV betrug im Jahr 2014 insgesamt 33,6 % (2013: 38,7 %).

**Tabelle 60: Nichtdeutsche TV nach Alter und Geschlecht**

Tatverdächtige	2014		2013	
	abs.	in %	abs.	in %
gesamt	2.708		3.607	
männlich	2.171	80,2	2.628	72,9
weiblich	537	19,8	979	27,1
Kinder	205	7,6	619	17,2
Jugendliche	155	5,7	173	4,8
Heranwachsende	275	10,2	277	7,7
unter 21 Jahren gesamt	635	23,4	1.069	29,6
Erwachsene	2.073	76,6	2.538	70,4

Auf einen Vergleich der Kriminalitätsbelastungen der nichtdeutschen und der deutschen Bevölkerung wird aufgrund des Dunkelfeldes der nicht ermittelten TV in der PKS verzichtet. Ferner werden bestimmte Ausländergruppen als TV gezählt, die in der Bevölkerungsstatistik nicht enthalten sind. Dazu zählen vor allem unerlaubt in Deutschland aufhältige Personen, Touristen und Durchreisende.

Nichtdeutsche Staatsangehörige, welche in den Grenzgemeinden im Jahr 2014 mit Straftaten ermittelt wurden, kommen hauptsächlich aus Polen und der Russischen Föderation.

**Tabelle 61: Ausgewählte Staatsangehörigkeiten nichtdeutscher TV**

Nichtdeutsche TV	2014		2013	
	abs.	in %	abs.	in %
gesamt	2.708		3.607	
Polen	1.190	43,9	1.231	34,1
Russische Föderation	431	15,9	1.421	39,4
Serbien	182	6,7	66	1,8
Litauen	105	3,9	114	3,2
Georgien	75	2,8	94	2,6
Ukraine	62	2,3	70	1,9
Vietnam	56	2,1	63	1,7

Insgesamt wurden 39,3 % aller im Jahr 2014 im Land Brandenburg erfassten polnischen TV i.Z.m. Straftaten in den Grenzgemeinden ermittelt (2013: 40,8 %). 53,4 % aller polnischen TV wurden dabei wegen Diebstahlsdelikten (2013: 48,1 %), 10,7 % wegen Betrugsdelikten (2013: 11,8 %), 8,7 % wegen Hehlerei von Kfz (2013: 7,6 %), 8,0 % wegen Erschleichen von Leistungen 6,4 % wegen Rauschgiftdelikten (BtMG) (2013: 2,6 %) in der PKS registriert.

**Tabelle 62: Ausgewählte Straftaten mit polnischen TV**

Schl.- zahl	Delikt(-sbereich)	Land Brandenburg	Grenzgemeinden	
			absolut	Anteil am Land in %
210000	Raub, räuberische Erpressung und räuberischer Angriff auf Kraftfahrer	53	23	43,4
220000	Körperverletzung	134	33	24,6
232000	Freiheitsberaubung, Nötigung, Bedrohung, Nachrede (Stalking)	60	14	23,3
***100	Diebstahl von Kraftwagen, einschließlich unbefugter Gebrauch	279	90	32,3
***300	Diebstahl von Fahrrädern, einschließlich unbefugter Gebrauch	184	68	37,0
*10*00	Diebstahl in/aus Dienst-, Büro-, Fabrikations-, Werkstatt- und Lagerräumen	161	43	26,7
*26*00	Ladendiebstahl	674	276	40,9
*40*00	Diebstahl in/aus Boden-, Kellerräumen und Waschküchen	72	23	31,9
*45*00	Diebstahl in/aus überwiegend unbezogenen Neu-, Rohbauten, Baubuden und Baustellen	45	22	48,9
*50*00	Diebstahl in/aus Kfz	204	60	29,4
515000	Erschleichen von Leistungen	219	95	43,4
540000	Urkundenfälschung	160	75	46,9
620000	Widerstand gegen die Staatsgewalt u. Straftaten gegen die öffentl. Ordnung	108	31	28,7
631000	Hehlerei von Kfz	166	104	62,7
632000	sonstige Hehlerei	124	67	54,0
674000	Sachbeschädigung	66	9	13,6
725000	Strafen gegen das Aufenthalts-, Asylverfahrens- und Freizügigkeitsgesetz/EU	70	52	74,3
726200	Straftaten gegen das Waffengesetz	71	25	35,2
730000	Rauschgiftdelikte (BtMG)	141	76	53,9
894000	Kriminalität rund ums Kfz	664	251	37,8
899000	Straßenkriminalität	682	224	32,8
-----	Straftaten insgesamt	3.025	1.190	39,3

## 2.2.4 Kriminalitätsentwicklung in den Brandenburger Gemeinden des engeren Verflechtungsraums Berlin-Brandenburg (eVR)

Der engere Verflechtungsraum Berlin-Brandenburg ist Bestandteil des gemeinsamen Planungsraumes beider Länder und wird aus Berlin und dem zusammenhängenden Teilraum des Landes Brandenburg gebildet, der strukturell am Engsten mit dem Land Berlin verbunden ist. 15 % der Fläche (ca. 4.429 km<sup>2</sup>) und 15 % aller Gemeinden des Landes Brandenburg (63 Gemeinden) gehören zu diesem Territorialbereich.

Die Bevölkerungsdichte ist mit 237 Personen je km<sup>2</sup> fast dreimal so hoch wie im gesamten Land Brandenburg (83 Personen je km<sup>2</sup>). Für das Jahr 2014 ist ein leichter Anstieg der Bevölkerungszahlen zu verzeichnen (9.660 bzw. 0,9 % mehr als 2013). Mittlerweile leben in den brandenburgischen Gemeinden des eVR Berlin-Brandenburg 42,9 % der Gesamtbevölkerung des Landes (2013: 42,5 %).

In den 63 Gemeinden des eVR wurden im Jahr 2014 insgesamt **82.790** Straftaten (2.558 Fälle bzw. 3,0 % weniger als 2013) registriert.

Es wurden 42,2 % aller im Land Brandenburg für das Jahr 2014 in der PKS ausgewiesenen Fälle für diesen Territorialbereich registriert. Damit ist der Anteil an allen im Land Brandenburg registrierten Fällen leicht gesunken (2013: 43,3 %).

Überdurchschnittlich viele Delikte der

- Wirtschaftskriminalität (2014: 51,7 %; 2013: 51,8 %),
- Kfz-Kriminalität (2014: 48,9 %; 2013: 48,8 %),
- Straßenkriminalität (2014: 47,7 %; 2013: 48,2 %),
- Vermögens- und Fälschungsdelikte (2014: 45,0 %; 2013: 47,3 %),
- Rauschgiftkriminalität (2014: 44,9 %; 2013: 40,8 %),
- Strafrechtliche Nebengesetze (2014: 44,8 %; 2013: 37,2 %)

wurden in der PKS für die Gemeinden und Städte rund um Berlin registriert.

Im eVR wurden 41,6 % aller im Land Brandenburg registrierten Diebstahlsdelikte begangen (2013: 42,8 %).

Die Kriminalitätsbelastung für diesen Territorialbereich des Landes Brandenburg (Anzahl der erfassten Fälle je 100.000 Einwohner) sank im Jahr 2014 auf **7.881** (2013: 8.200). Damit liegt diese unter dem Landesdurchschnitt von 8.004.

Die Kriminalitätsentwicklung im gesamten Land Brandenburg wird zunehmend auch von der Entwicklung in den Brandenburger Gemeinden des eVR beeinflusst. Dies zeigen die Zahlen der letzten fünf Jahre.

**Tabelle 63: Häufigkeitszahlen der Gemeinden des eVR im Vergleich zum Land BB**

Jahr	Land BB gesamt	Gemeinden eVR
2010	8.135	8.644
2011	7.896	8.250
2012	7.819	8.219
2013	8.052	8.200
2014	8.004	7.881

Die Aufklärungsquote für den engeren Verflechtungsraum beträgt 51,5 % (2013: 53,1 %). Damit liegt diese 0,9 Prozentpunkte unter dem Landeswert.

**Abbildung 20: Entwicklung der registrierten Kriminalität 2010 bis 2014**

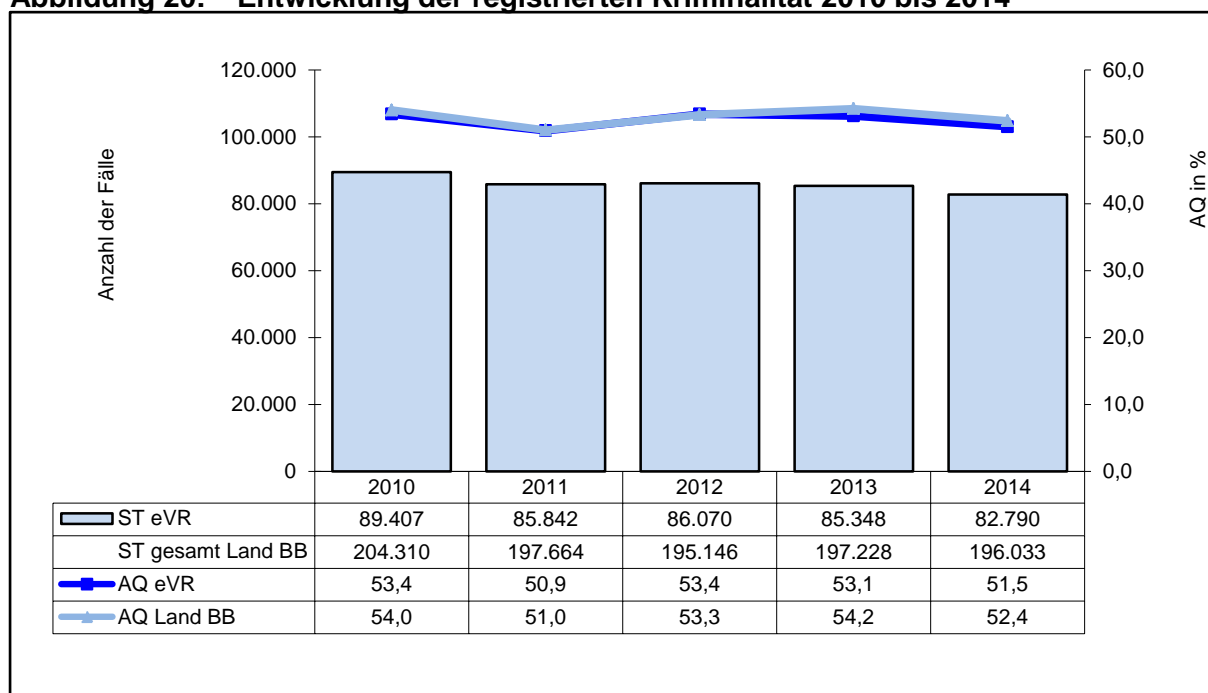

Bestimmend für den Rückgang der Kriminalität waren in erster Linie die Entwicklungen in den Bereichen der Sonstigen Straftatbestände (StGB) (1.710 Fälle bzw. 8,9 % weniger als 2013) und der Vermögens- und Fälschungsdelikte (1.255 Fälle bzw. 8,0 % weniger als im Vorjahr).



**Tabelle 64: Ausgewählte Delikte mit sinkender Tendenz**

Schl.- zahl	Delikt(-sbereich)	erfasste Fälle		Veränderung	
		2014	2013	absolut	in %
222000	Gefährliche und schwere Körperverletzung	1.119	1.222	-103	-8,4
435*00	Wohnungseinbruchsdiebstahl	2.306	2.482	-176	-7,1
***100	Diebstahl von Kraftwagen, einschl. unbefugter Gebrauch	1.253	1.562	-309	-19,8
*10*00	Diebstahl in/aus Dienst-, Büro-, Lagerräumen.	2.395	2.888	-493	-17,1
*45*00	Diebstahl in/aus Baustellen, Rohbauten, Baubuden	495	605	-110	-18,2
511000	Waren/Warenkreditbetrug	4.286	4.948	-662	-13,4
516200	Betrug mittels rechtswidrig erl. Debitkarten ohne PIN	328	664	-336	-50,6
522000	Veruntreuen von Arbeitsentgelt	503	631	-128	-20,3
540000	Urkundenfälschung	956	1.118	-162	-14,5
632000	Sonstige Hehlerei	204	1.525	-1.321	-86,6
674200	Datenveränderung, Computersabotage	92	210	-118	-56,2
678000	Ausspähen von Daten	132	226	-94	-41,6
725700	Unerlaubter Aufenthalt nach AufenthaltsG	559	670	-111	-16,6
892000	Gewaltkriminalität	1.627	1.814	-187	-10,3
893000	Wirtschaftskriminalität	1.190	1.385	-195	-14,1
897000	Computerkriminalität	575	886	-311	-35,1

**Tabelle 65: Ausgewählte Delikte mit steigender Tendenz**

Schl.- zahl	Delikt(-sbereich)	erfasste Fälle		Veränderung	
		2014	2013	absolut	in %
225000	Fahrlässige Körperverletzung	400	356	44	12,4
232200	Nötigung	1.518	1.437	81	5,6
***300	Diebstahl von Fahrrädern, einschl. unbefugter Gebrauch	7.588	6.948	640	9,2
*01*00	Diebstahl in/aus Garten, Gartenanlagen	591	479	112	23,4
*04*00	Diebstahl in/aus Garagen, Carports	939	657	282	42,9
*40*00	Diebstahl in/aus Boden-, Kellerräumen, Waschküchen	1.667	1.290	377	29,2
517800	Sozialleistungsbetrug (soweit nicht unter 5177)	533	267	266	99,6
650000	Wettbewerbs-, Korruptions- und Amtsdelikte	450	178	272	152,8
674300	Sonstige Sachbeschädigung auf Straßen, Wegen oder Plätzen	1.040	846	194	22,9
700000	Strafrechtliche Nebengesetze	5.721	4.602	1.119	24,3
891000	Rauschgiftkriminalität	3.221	2.108	1.113	52,8

Durch die Aufklärung von 42.674 Fällen (2.636 Fälle weniger als im Vorjahr) wurden insgesamt 29.556 TV (2013: 29.379) ermittelt.

**Tabelle 66: TV nach Alter und Geschlecht**

Tatverdächtige	2014		2013	
	abs.	in %	abs.	in %
gesamt	29.556		29.379	
männlich	22.117	74,8	21.975	74,4
weiblich	7.439	25,2	7.404	25,1
Kinder	976	3,3	1.033	3,5
Jugendliche	2.567	8,7	2.279	7,7
Heranwachsende	1.924	6,5	1.903	6,4
unter 21 Jahren gesamt	5.467	18,5	5.215	17,6
Erwachsene	24.089	81,5	24.164	81,8

In der PKS der Brandenburger Gemeinden des eVR Berlin-Brandenburg wurden 41,5 % aller aufgeklärten Fälle (2013: 43,3 %), 40,2 % aller tatverdächtigen Kinder (2013: 32,0 %), 47,4 % aller tatverdächtigen Jugendlichen (2013: 42,7 %), 44,7 % aller tatverdächtigen Heranwachsenden (2013: 43,4 %) und 43,7 % aller tatverdächtigen Erwachsenen (2013: 43,3 %) des Landes Brandenburg registriert.

Im Jahr 2014 wurden insgesamt 5.071 nichtdeutsche TV in der PKS erfasst (2013: 4.629). Ihr Anteil an allen ermittelten TV beträgt 17,2 % (2013: 15,8 %). Den Hauptanteil unter den nichtdeutschen TV bilden seit Jahren polnische, rumänische und russische TV.

**Tabelle 67: Ausgewählte Staatsangehörigkeiten nichtdeutscher TV**

Staatsangehörigkeit	eVR			Land BB		
	TV ges.	Anteil an allen nichtdt. TV in %		TV ges.	Anteil an allen nichtdt. TV in %	
		2014	2013		2014	2013
Polen	1.063	21,0	20,5	3.025	28,6	26,7
Rumänien	394	7,8	7,8	603	5,7	20,6
Russische Föderation	376	7,4	6,3	1.034	9,8	4,1
Türkei	311	6,1	6,3	487	4,6	4,1
Vietnam	191	3,8	4,6	338	3,2	3,5
Ukraine	146	2,9	2,3	279	2,6	2,2
Serbien	117	2,3	1,9	353	3,3	1,7
Bulgarien	116	2,3	1,8	186	1,8	1,1
Syrien	90	1,8	1,7	166	1,6	2,6
Lettland	85	1,7	1,7	132	1,2	1,0

Im Jahr 2014 wurden 5.080 TV mit einem Wohnsitz in Berlin in der PKS des Landes Brandenburg erfasst. Das waren 231 weniger als im Jahr 2013.

Bei näherer Betrachtung der zu diesen TV registrierten Straftaten zeigt sich, dass diese Tätergruppe ihre Straftaten insbesondere im Umland von Berlin begeht. Von den insgesamt registrierten Berliner TV wurden 3.836 bzw. 75,5 % mit Straftaten im engeren Verflechtungsraum erfasst (2013: 4.073 bzw. 76,7 %).

**Abbildung 21: Berliner TV mit Straftaten im eVR und im gesamten Land Brandenburg**

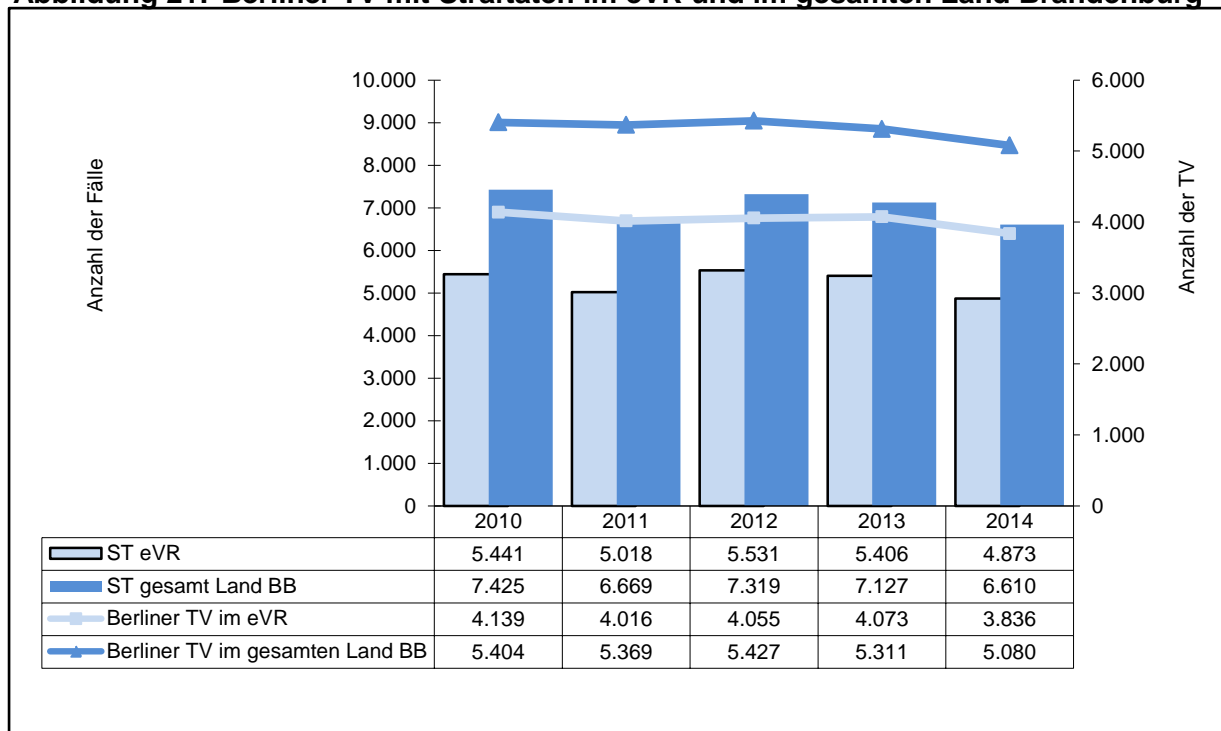

Im brandenburgischen Teil des eVR werden Berliner TV, insbesondere mit Diebstahlsdelikten (2014: 25,2 %; 2013: 28,5 % aller im eVR registrierten Berliner TV), Sonstigen Straftaten gemäß StGB (2014: 24,9 %; 2013: 25,5 %), Vermögens- und Fälschungsdelikte (2014: 24,7 %; 2013: 23,3 %) sowie Rohheitsdelikten und Straftaten gegen die persönliche Freiheit (2014: 21,7 %; 2013: 22,1 %), ermittelt.

Am Häufigsten wurden Berliner TV in Potsdam (2014: 512; 2013: 522), Schönefeld (2014: 325; 2013: 378) und Ahrensfelde-Blumberg (2014: 275; 2013: 415) ermittelt. Weitere Brandenburger Städte und Gemeinden mit jeweils mehr als 100 Berliner TV waren im Jahr 2014 Oranienburg, Königs Wusterhausen, Werder (Havel), Falkensee, Bernau bei Berlin, Hoppegarten, Hohen Neuendorf und Blankenfelde-Mahlow.

## 2.3 Angaben zu ausgewählten Deliktsbereichen

### 2.3.1 Straftaten gegen das Leben

Im Jahr 2014 wurden einschließlich der mit Strafe bedrohten Versuche insgesamt 79 Fälle erfasst (2013: 97 Fälle). Es konnten 68 Fälle bzw. 86,1 % der Straftaten gegen das Leben aufgeklärt werden (2013: 75 Fälle bzw. 77,3 %).

**Abbildung 22: Prozentuale Anteile ausgewählter Delikte zu Straftaten gegen das Leben**

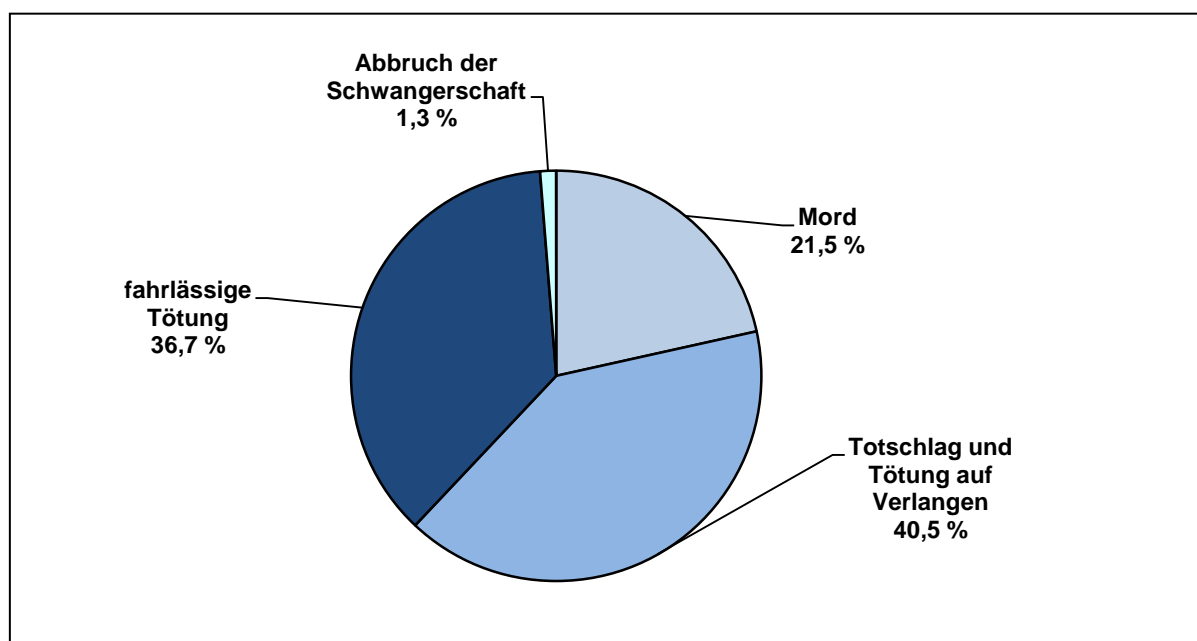

**Tabelle 68: Fallentwicklung und Aufklärung**

Schl.-zahl	Delikt(-sbereich)	erfasste Fälle	Veränd. 2014/2013		davon Versuche	Veränd. 2014/2013	AQ in %	Veränd. 2014/2013
			absolut	in %				
010000	Mord	17	-6	-26,1	12	-5	94,1	15,8
020000	Totschlag u. Tötung auf Verlangen	32	-7	-17,9	24	-1	96,9	4,6
030000	fahrlässige Tötung	29	-2	-6,5	-	-	69,0	10,9
040000	Abbruch der Schwangerschaft	1	-3	-75,0	-	-	100,0	25,0

Mit der Schusswaffe wurde in drei Fällen geschossen (2013: zwei Fälle) und in keinem Fall gedroht (2013: kein Fall).

Zu 53 der 68 aufgeklärten Straftaten gegen das Leben wurden allein handelnde TV ermittelt. 36 TV sind bereits zu einem früheren Zeitpunkt als solche in Erscheinung traten. An 19 Fällen waren TV beteiligt, die bei Tatausführung unter Einfluss von Alkohol standen. Bei zwei aufgeklärten Straftaten führte einer der TV eine Schusswaffe mit.

Zu Straftaten gegen das Leben wurden insgesamt 115 TV ermittelt (2013: 103 TV).

**Tabelle 69: TV nach Alter und Geschlecht**

Tatverdächtige	2014		2013	
	abs.	in %	abs.	in %
gesamt	115		103	
männlich	91	79,1	75	72,8
weiblich	24	20,9	28	27,2
Kinder	0	0,0	0	0,0
Jugendliche	5	4,3	0	0,0
Heranwachsende	6	5,2	3	2,9
unter 21 Jahren gesamt	11	9,6	3	2,9
Erwachsene	104	90,4	100	97,1

53 bzw. 46,1 % (2013: 54 bzw. 52,4 %) der TV handelten bei der Tatausführung allein und 62 bzw. 53,9 % der TV (2013: 44 bzw. 42,7 %) waren zu einem früheren Zeitpunkt bereits als TV in Erscheinung getreten. Darüber hinaus waren sieben bzw. 6,1 % (2013: acht bzw. 7,8%) Konsumenten harter Drogen und 19 bzw. 16,5 % (2013: 19 bzw. 18,4 %) der TV standen bei der Tatausführung unter Alkoholeinfluss. Bei 11 bzw. 9,6 % der TV handelt es sich um Nichtdeutsche (2013: sechs bzw. 5,8 %).

**Tabelle 70: Opfer nach Alter und Geschlecht**

Opfer	2014		2013	
	abs.	in %	abs.	in %
gesamt	82		97	
männlich	46	56,1	63	64,9
weiblich	36	43,9	34	35,1
Kinder	8	9,8	7	7,2
Jugendliche	1	1,2	6	6,2
Heranwachsende	4	4,9	2	2,1
unter 21 Jahren gesamt	13	15,9	15	15,5
Erwachsene	69	84,1	82	84,5
21 bis unter 60	39	47,6	53	54,6
60 Jahre und älter	30	36,6	29	29,9
70 Jahre und älter	20	24,4	21	21,6

82 Personen wurden Opfer von Straftaten gegen das Leben (2013: 97 Personen). 22 bzw. 26,8 % (2013: 24 bzw. 20,8 %) der registrierten Opfer hatten keine Vorbeziehung zu den oder dem TV. Eine bekanntschaftliche/freundschaftliche Vorbeziehung zu den bzw. dem TV bestand bei 20 bzw. 24,4 % der Opfer (2013: 13 bzw. 13,4 %).

Die PKS weist neun Mordopfer (2013: sechs) und 11 Opfer des Totschlages oder der Tötung auf Verlangen aus (2013: 21), bei denen die Beziehungen „Ehe/Partnerschaft/Familie einschl. Angehörige“ des Opfers zu den bzw. dem Tatverdächtigen bestanden.

**Tabelle 71: Territoriale Verteilung der Straftaten gegen das Leben**

Bereich	erfasste Fälle			Häufigkeitszahl		AQ in %	
	Anzahl	Veränderung		2014	2013	2014	2013
		abs.	in %				
<b>PD Nord</b>	<b>14</b>	<b>3</b>	<b>27,3</b>	<b>4</b>	<b>3</b>	<b>81,8</b>	<b>81,8</b>
PI Ostprignitz-Ruppin	9	5	125,0	9	4	75,0	75,0
PI Prignitz	2	-1	-33,3	3	4	100,0	100,0
PI Oberhavel	3	-1	-25,0	1	2	75,0	75,0
<b>PD Ost</b>	<b>30</b>	<b>-9</b>	<b>-23,1</b>	<b>4</b>	<b>5</b>	<b>74,4</b>	<b>74,4</b>
PI Oder-Spree/Frankfurt (O.)	9	-6	-40,0	4	6	53,3	53,3
PI Märkisch-Oderland	14	6	75,0	7	4	62,5	62,5
PI Barnim	2	-8	-80,0	1	6	<b>100,0</b>	<b>100,0</b>
PI Uckermark	5	-1	-16,7	4	5	100,0	100,0
<b>PD Süd</b>	<b>16</b>	<b>1</b>	<b>6,7</b>	<b>3</b>	<b>2</b>	<b>93,3</b>	<b>93,3</b>
PI Cottbus/Spree-Neiße	6	2	50,0	3	2	100,0	100,0
PI Elbe-Elster	1	-3	-75,0	1	4	100,0	100,0
PI Dahme-Spreewald	5	0	0,0	3	3	80,0	80,0
PI Oberspreewald-Lausitz	1	-1	-50,0	1	2	100,0	100,0
PI Flughafen Schönefeld	3	3	0,0	22	0	71,9	<b>71,9</b>
<b>PD West</b>	<b>19</b>	<b>-13</b>	<b>-40,6</b>	<b>3</b>	<b>4</b>	<b>80,0</b>	<b>80,0</b>
PI Brandenburg	7	2	40,0	4	3	90,9	90,9
PI Potsdam	3	-8	-72,7	1	4	80,0	80,0
PI Havelland	6	1	20,0	4	3	45,5	45,5
PI Teltow-Fläming	3	-8	-72,7	2	7	0,0	0,0
<b>Land Brandenburg</b>	<b>79</b>	<b>-18</b>	<b>-18,6</b>	<b>3</b>	<b>4</b>	<b>77,3</b>	<b>77,3</b>

**Tabelle 72: Territoriale Verteilung der TV**

Bereich	Tatverdächtige insges.			nichtdeutsche TV			TV unter 21 Jahren		
	Anzahl	Veränderung		Anzahl	in %	Veränd. 2014/13	Anzahl	in %	Veränd. 2014/13
		abs.	in %						
<b>PD Nord</b>	<b>24</b>	<b>12</b>	<b>100,0</b>	<b>4</b>	<b>16,7</b>	<b>16,7</b>	<b>1</b>	<b>4,2</b>	<b>8,3</b>
PI Ostprignitz-Ruppin	16	13	433,3	3	18,8	18,8	1	6,3	33,3
PI Prignitz	2	-4	-66,7	1	50,0	50,0	0	0,0	0,0
PI Oberhavel	6	3	100,0	0	0,0	0,0	0	0,0	0,0
<b>PD Ost</b>	<b>46</b>	<b>-1</b>	<b>-2,1</b>	<b>3</b>	<b>6,5</b>	<b>0,1</b>	<b>7</b>	<b>15,2</b>	<b>2,1</b>
PI Oder-Spree/Frankfurt (O.)	19	4	26,7	1	5,3	-8,0	4	21,1	0,0
PI Märkisch-Oderland	21	15	250,0	2	9,5	-7,2	0	0,0	0,0
PI Barnim	2	-9	-81,8	0	0,0	0,0	0	0,0	0,0
PI Uckermark	4	-11	-73,3	0	0,0	0,0	3	75,0	6,7
<b>PD Süd</b>	<b>30</b>	<b>15</b>	<b>100,0</b>	<b>3</b>	<b>10,0</b>	<b>3,3</b>	<b>2</b>	<b>6,7</b>	<b>6,7</b>
PI Cottbus/Spree-Neiße	5	1	25,0	0	0,0	-25,0	0	0,0	0,0
PI Elbe-Elster	1	-4	-80,0	1	100,0	100,0	0	0,0	20,0
PI Dahme-Spreewald	16	12	300,0	1	6,3	6,3	1	6,3	0,0
PI Oberspreewald-Lausitz	0	-2	-100,0	0	-	-	0	-	0,0
PI Flughafen Schönefeld	8	8	-	1	12,5	12,5	1	12,5	-
<b>PD West</b>	<b>15</b>	<b>-14</b>	<b>-48,3</b>	<b>1</b>	<b>6,7</b>	<b>-0,2</b>	<b>1</b>	<b>6,7</b>	<b>0,0</b>
PI Brandenburg	7	2	40,0	1	14,3	14,3	0	0,0	0,0
PI Potsdam	1	-11	-91,7	0	0,0	-16,7	0	0,0	0,0
PI Havelland	4	-2	-33,3	0	0,0	0,0	0	0,0	0,0
PI Teltow-Fläming	3	-3	-50,0	0	0,0	0,0	1	33,3	0,0
<b>Land Brandenburg</b>	<b>115</b>	<b>12</b>	<b>11,7</b>	<b>11</b>	<b>9,6</b>	<b>3,8</b>	<b>11</b>	<b>9,6</b>	<b>2,9</b>

### 2.3.2 Straftaten gegen die sexuelle Selbstbestimmung

Im Jahr 2014 wurden 1.439 Straftaten registriert. Das waren 54 bzw. 3,6 % weniger als im Jahr 2013.

Es konnten 88,5 % aufgeklärt werden (2013: 85,3 %).

Die Kriminalitätshäufigkeitszahl lag bei 59 Straftaten je 100.000 Einwohner (2013: 61).

Der Anteil der Straftaten gegen die sexuelle Selbstbestimmung an der Gesamtkriminalität betrug für das Berichtsjahr 0,7 % (2013: 0,8 %).

**Abbildung 23: Entwicklung der Straftaten gegen die sexuelle Selbstbestimmung**

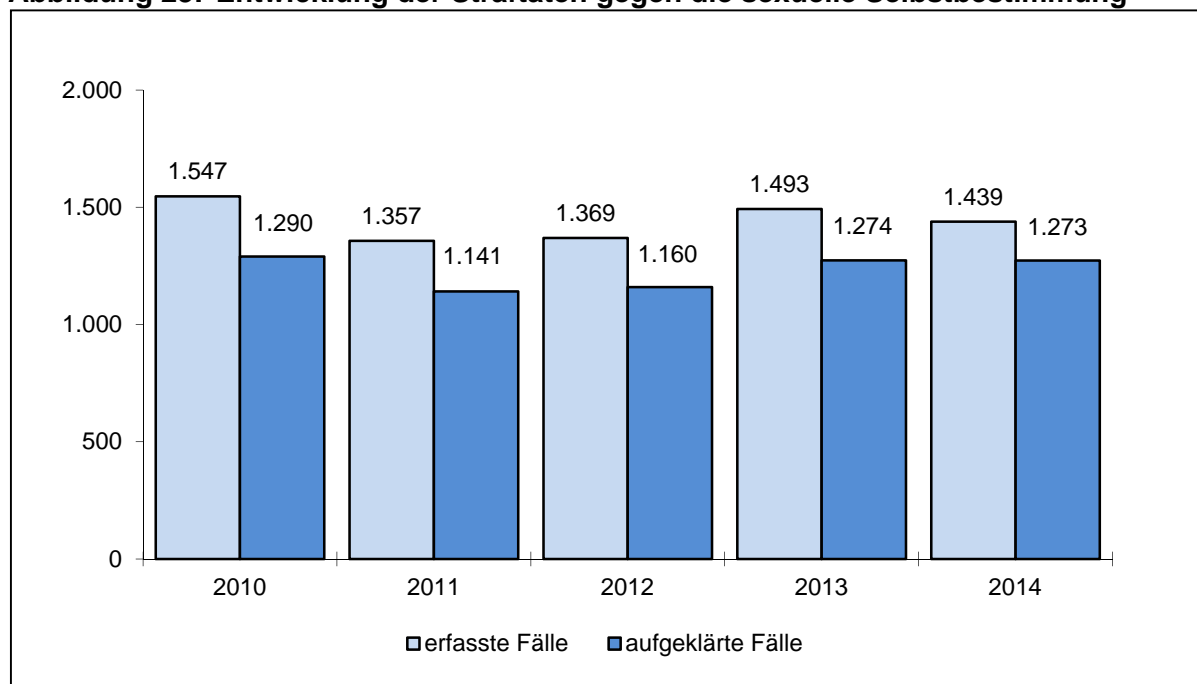

Den Schwerpunkt im Bereich der Sexualdelikte bildet nach wie vor der sexuelle Missbrauch von Kindern. Der Anteil dieser Straftaten an allen Sexualdelikten betrug 34,9 % (2013: 36,5 %). Es wurden 465 Fälle bzw. 92,6 % aufgeklärt (2013: 469 Fälle bzw. 86,1 %).

Weiter wurden registriert:

- Verbreitung pornographischer Schriften mit einem Anteil von 20,3 % (3,2 Prozentpunkte mehr als 2013),
- Vergewaltigung und sexuelle Nötigung mit einem Anteil von 12,4 % (1,8 Prozentpunkte weniger als 2013),
- exhibitionistische Handlungen und Erregung öffentlichen Ärgernisses mit einem Anteil an 11,6 % (0,5 Prozentpunkte weniger als 2013) und
- sonstige sexuelle Nötigung mit einem Anteil von 8,2 % (0,6 Prozentpunkte mehr als 2013).

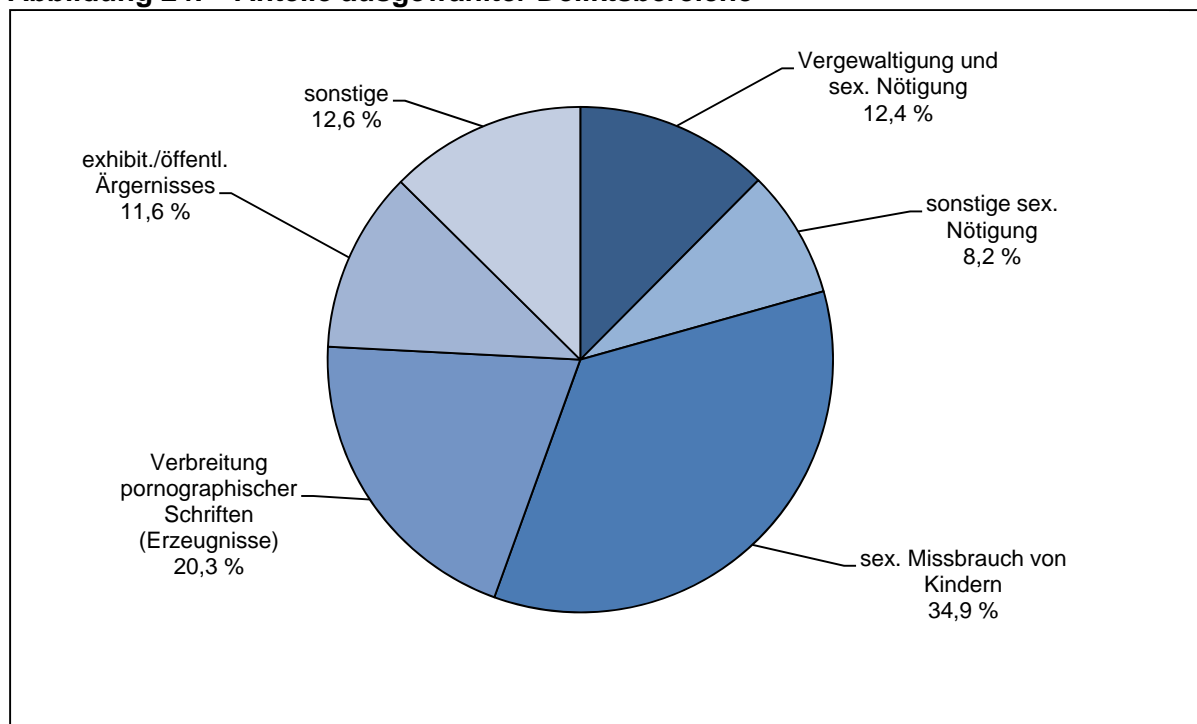
**Abbildung 24: Anteile ausgewählter Deliktsbereiche****Tabelle 73: Fallentwicklung und Aufklärung ausgewählter Straftaten gegen die sexuelle Selbstbestimmung**

Schl.-zahl	Delikt(-sbereich)	erfasste Fälle	Veränderung 2014/2013		AQ in %	Veränd. 2014/2013
			absolut	in %		
111000	Vergewaltigung und sexuelle Nötigung	179	-33	-15,6	88,8	0,1
112000	sonstige sexuelle Nötigung	118	5	4,4	89,0	4,9
113000	sexueller Missbrauch von Schutz-befohlenen ...	26	-8	-23,5	96,2	-0,9
131000	sexueller Missbrauch von Kindern	502	-43	-7,9	92,6	6,5
132000	exhibitionistische Handlungen und Erregung öffentl. Ärgernisses	167	-13	-7,2	63,5	-0,4
100000	Straftaten gegen die sexuelle Selbstbestimmung insgesamt	1.439	-54	-3,6	88,5	3,2

Der Anteil der Versuchshandlungen an allen registrierten Straftaten gegen die sexuelle Selbstbestimmung betrug 6,3 % (2013: 7,2 %).

1.192 bzw. 93,6 % der Delikte wurden durch Einzeltäter begangen (2013: 1.222 bzw. 95,9 %). Polizeilich bereits in Erscheinung getretene TV waren an 659 bzw. 51,8 % allen aufgeklärten Delikten beteiligt (2013: 686 bzw. 53,8 %).



Die Aufklärungsquote lag mit 88,5 % um 3,2 Prozentpunkte über dem Ergebnis von 2013. Im Jahr 2014 wurden zu 1.273 aufgeklärten Straftaten gegen die sexuelle Selbstbestimmung 1.201 TV ermittelt (2013: zu 1.274 aufgeklärten Fällen 1.137 TV). Zum überwiegenden Teil sind die Täter männlich und im Erwachsenenalter.

**Tabelle 74: TV nach Alter und Geschlecht**

Tatverdächtige	2014		2013	
	abs.	in %	abs.	in %
gesamt	1.201		1.137	
männlich	1.140	94,9	1.083	95,3
weiblich	61	5,1	54	4,7
Kinder	50	4,2	47	4,1
Jugendliche	130	10,8	117	10,3
Heranwachsende	78	6,5	68	6,0
unter 21 Jahren gesamt	258	21,5	232	20,4
Erwachsene	943	78,5	905	79,6

70,5 % (2013: 69,7 %) der TV begingen die Straftat an ihrem Wohnort. 10,1 % standen zum Zeitpunkt der Tatausführung unter Alkoholeinfluss (2013: 12,5 %). Der Anteil der Ersttäter stieg bei Sexualdelikten auf 52,9 % (2013: 48,5 %).

Zu Straftaten gegen die sexuelle Selbstbestimmung wurden insgesamt 1.229 Opfer erfasst (2013: 1.308 Opfer). Der mehrheitliche Teil der Opfer ist weiblich und unter 21 Jahre alt.

**Tabelle 75: Opfer nach Alter und Geschlecht**

Opfer	2014		2013	
	abs.	in %	abs.	in %
gesamt	1.229		1.308	
männlich	239	19,4	231	17,7
weiblich	990	80,6	1.077	82,3
Kinder	560	45,6	596	45,6
Jugendliche	219	17,8	229	17,5
Heranwachsende	81	6,6	54	4,1
unter 21 Jahren gesamt	860	70,0	879	67,2
Erwachsene	369	30,0	429	32,8

**Tabelle 76: Alter und Geschlecht der Opfer bei ausgewählten Straftaten gegen die sexuelle Selbstbestimmung**

Delikt(-sbereich)	Opfer			Kinder		Jugendliche		Heranwachsende		Erwachsene	
	insg.	männl.	weibl.	m	w	m	w	m	w	m	w
Vergewaltigung und sex. Nötigung	180	14	166	1	-	1	35	4	26	8	105
Sexueller Missbrauch von Schutzbefohlenen	27	3	24	-	-	3	20	-	1	-	3
Sexueller Missbrauch	894	214	680	150	407	26	103	7	20	31	150
Sexueller Missbrauch von Kindern	557	150	407	150	407	-	-	-	-	-	-
Exhibitionistische Handlungen und Erregung öffentlichen Ärgernisses	188	34	154	-	-	5	27	1	11	28	116
ST gg. die sex. Selbstbestimmung	1.229	239	990	151	409	32	187	12	69	44	325

Von den 1.229 Opfern hatten 26,0 % (2013: 24,8 %) keine Vorbeziehung zum TV. 38,1 % (2013: 32,8 %) der Opfer gaben informelle soziale Beziehungen zum TV an. Bei 22,4 % (2013: 19,1 %) der Opfer standen in familiärer bzw. partnerschaftlicher Beziehung zum TV. 10,9 % (2013: 11,5 %) der Opfer-Tatverdächtigen-Beziehungen blieben ungeklärt.

**Tabelle 77: Opfer-Tatverdächtigen-Beziehung bei ausgewählten Straftaten gegen die sexuelle Selbstbestimmung**

Delikt(-sbereich)	Opfer insg.	Beziehung des Opfers zum Tatverdächtigen									
		Ehe / Partnerschaft / Familie einschl. Angehörige		Informell sozial		Formell sozial in Institutionen, Organisationen u. Gruppen		Keine		Ungeklärt	
		abs.	in %	abs.	in %	abs.	in %	abs.	in %	abs.	in %
Vergewaltigung und sex. Nötigung	180	64	35,6	75	41,7	2	1,1	18	10,0	21	11,7
Sexueller Missbrauch von Schutzbefohlenen ab 14 Jahren	23	13	56,5	7	30,4	3	13,0	-	-	-	-
Sexueller Missbrauch	894	172	19,2	334	37,4	22	2,5	267	29,9	99	11,1
Sexueller Missbrauch von Kindern	557	155	27,8	226	40,6	16	2,9	113	20,3	47	8,4
Exhibitionistische Handlungen u. Erreg. öffentl. Ärgernisses	188	1	0,5	5	2,7	4	2,1	136	72,3	42	22,3
ST gg. die sex. Selbstbestimmung	1.229	275	22,4	468	38,1	32	2,6	320	26,0	134	10,9

**Tabelle 78: Territoriale Verteilung der Straftaten gegen die sexuelle Selbstbestimmung**

Bereich	erfasste Fälle			Häufigkeitszahl		AQ in %	
	Anzahl	Veränderung		2014	2013	2014	2013
		abs.	in %				
<b>PD Nord</b>	<b>258</b>	<b>11</b>	<b>4,5</b>	<b>68</b>	<b>65</b>	<b>89,9</b>	<b>87,4</b>
PI Ostprignitz-Ruppin	59	-9	-13,2	60	69	88,1	91,2
PI Prignitz	45	4	9,8	58	52	97,8	97,6
PI Oberhavel	154	16	11,6	76	68	88,3	82,6
<b>PD Ost</b>	<b>397</b>	<b>-15</b>	<b>-3,6</b>	<b>55</b>	<b>57</b>	<b>91,2</b>	<b>87,6</b>
PI Oder-Spree/Frankfurt (O.)	146	26	21,7	62	51	87,7	93,3
PI Märkisch-Oderland	116	19	19,6	62	52	92,2	84,5
PI Barnim	82	-34	-29,3	47	67	87,8	85,3
PI Uckermark	53	-26	-32,9	44	64	103,8	86,1
<b>PD Süd</b>	<b>379</b>	<b>10</b>	<b>2,7</b>	<b>63</b>	<b>61</b>	<b>88,7</b>	<b>88,3</b>
PI Cottbus/Spree-Neiße	144	11	8,3	66	60	84,0	85,7
PI Elbe-Elster	59	5	9,3	56	50	89,8	96,3
PI Dahme-Spreewald	96	-10	-9,4	65	72	91,7	85,8
PI Oberspreewald-Lausitz	73	7	10,6	64	57	94,5	90,9
PI Flughafen Schönefeld	7	-3	-30,0	51	74	71,4	<b>90,0</b>
<b>PD West</b>	<b>395</b>	<b>-32</b>	<b>-7,5</b>	<b>53</b>	<b>57</b>	<b>86,8</b>	<b>86,2</b>
PI Brandenburg	121	8	7,1	69	64	91,7	87,6
PI Potsdam	126	-22	-14,9	48	57	77,8	84,5
PI Havelland	64	3	4,9	42	40	96,9	98,4
PI Teltow-Fläming	84	-21	-20,0	52	66	85,7	80,0
<b>Land Brandenburg</b>	<b>1.439</b>	<b>-54</b>	<b>-3,6</b>	<b>59</b>	<b>61</b>	<b>88,5</b>	<b>85,3</b>

**Tabelle 79: Territoriale Verteilung der TV bei Straftaten gegen die sexuelle Selbstbestimmung**

Bereich	Tatverdächtige insges.			nichtdeutsche TV			TV unter 21 Jahren		
	Anzahl	Veränderung		Anzahl	in %	Veränd. 2014/13	Anzahl	in %	Veränd. 2014/13
		abs.	in %						
<b>PD Nord</b>	<b>203</b>	<b>5</b>	<b>2,5</b>	<b>9</b>	<b>4,4</b>	<b>-0,1</b>	<b>42</b>	<b>20,7</b>	<b>-2,5</b>
PI Ostprignitz-Ruppin	53	-6	-10,2	1	1,9	1,9	9	17,0	-11,8
PI Prignitz	44	6	15,8	5	11,4	0,9	12	27,3	3,6
PI Oberhavel	108	5	4,9	3	2,8	-2,1	21	19,4	0,0
<b>PD Ost</b>	<b>345</b>	<b>25</b>	<b>7,8</b>	<b>21</b>	<b>6,1</b>	<b>0,8</b>	<b>84</b>	<b>24,3</b>	<b>1,5</b>
PI Oder-Spree/Frankfurt (O.)	109	1	0,9	14	12,8	5,4	24	22,0	-0,2
PI Märkisch-Oderland	108	37	52,1	5	4,6	1,8	33	30,6	6,7
PI Barnim	73	-18	-19,8	1	1,4	-5,2	15	20,5	2,9
PI Uckermark	55	4	7,8	1	1,8	-0,2	12	21,8	-9,6
<b>PD Süd</b>	<b>316</b>	<b>18</b>	<b>6,0</b>	<b>11</b>	<b>3,5</b>	<b>-0,2</b>	<b>78</b>	<b>24,7</b>	<b>7,3</b>
PI Cottbus/Spree-Neiße	120	11	10,1	3	2,5	-2,1	30	25,0	6,7
PI Elbe-Elster	47	1	2,2	1	2,1	-2,2	16	34,0	21,0
PI Dahme-Spreewald	82	2	2,5	4	4,9	2,4	17	20,7	-0,6
PI Oberspreewald-Lausitz	62	7	12,7	2	3,2	3,2	14	22,6	8,1
PI Flughafen Schönefeld	6	-3	-33,3	1	16,7	-5,5	2	33,3	22,2
<b>PD West</b>	<b>342</b>	<b>23</b>	<b>7,2</b>	<b>27</b>	<b>7,9</b>	<b>0,7</b>	<b>55</b>	<b>16,1</b>	<b>-3,0</b>
PI Brandenburg	113	30	36,1	5	4,4	-0,4	21	18,6	-0,7
PI Potsdam	97	-8	-7,6	14	14,4	3,9	15	15,5	-5,5
PI Havelland	62	6	10,7	2	3,2	-0,4	13	21,0	-4,0
PI Teltow-Fläming	71	-6	-7,8	6	8,5	-0,6	6	8,5	-3,2
<b>Land Brandenburg</b>	<b>1.201</b>	<b>64</b>	<b>5,6</b>	<b>68</b>	<b>5,7</b>	<b>0,4</b>	<b>258</b>	<b>21,5</b>	<b>1,1</b>

### 2.3.3 Rohheitsdelikte und Straftaten gegen die persönliche Freiheit

Im Jahr 2014 waren 11,4 % der Gesamtkriminalität Rohheitsdelikte und Straftaten gegen die persönliche Freiheit (2013: 11,4 %).

Insgesamt wurden 22.413 Fälle erfasst (9 mehr als 2013). Das waren 915 Straftaten je 100.000 Einwohner.

88,7 % der Rohheitsdelikte und Straftaten gegen die persönliche Freiheit wurden aufgeklärt (0,2 Prozentpunkte weniger als 2013).

4,9 % der Handlungen verblieben im Stadium des Versuches (2013: 4,7 %). In 70 Fällen wurde mit der Schusswaffe gedroht und in 19 Fällen geschossen (2013: 72 gedroht, 22 geschossen).

**Abbildung 25: Entwicklung der Rohheitsdelikte und Straftaten gegen die persönliche Freiheit**

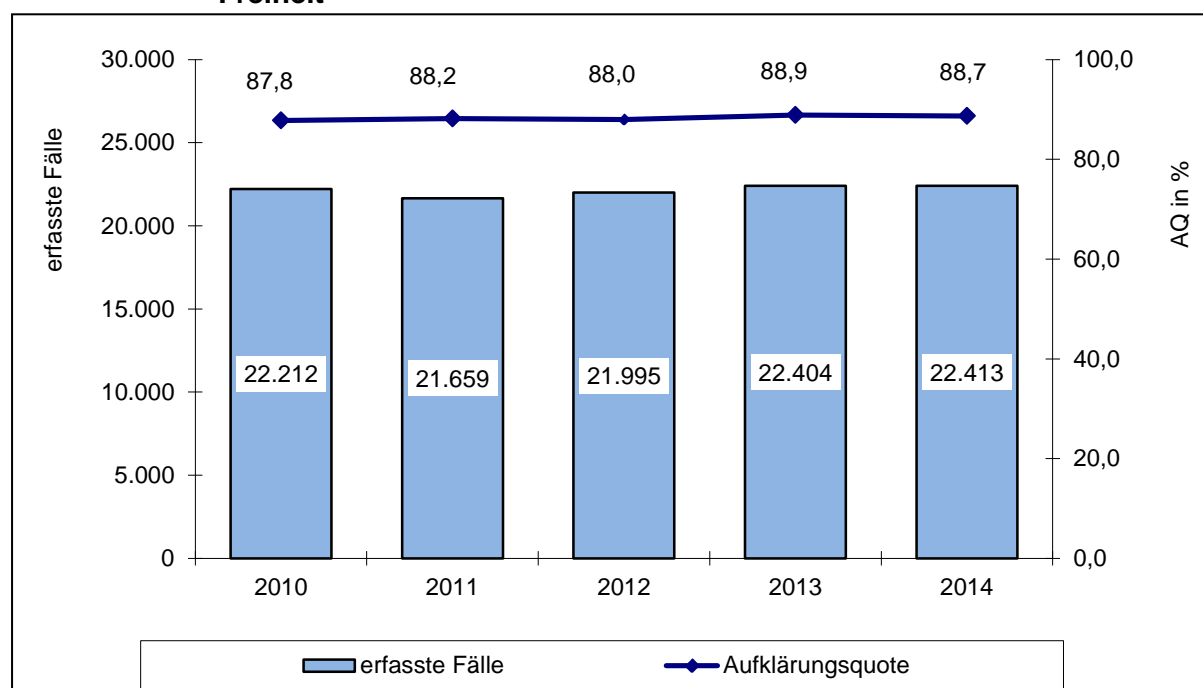

Innerhalb dieses Deliktsfeldes dominierten

- Körperverletzung mit 13.117 Fällen (83 Fälle bzw. 0,6 % weniger als 2013) bzw. 58,8 % Anteil (2013: 58,9 %),
- Straftaten gegen die persönliche Freiheit mit 8.261 Fällen (68 Fälle bzw. 0,8 % mehr als 2013) bzw. 36,9 % Anteil (2013: 36,6 %) sowie
- Raub, räuberische Erpressung und räuberischer Angriff auf Kraftfahrer mit 1.035 Fällen (24 Fälle bzw. 2,4 % weniger als 2013) bzw. 4,6 % Anteil (2013: 4,5 %).

Zu 18.077 bzw. 90,9 % aller aufgeklärten Delikte wurden allein handelnde TV ermittelt (2013: 18.068 bzw. 90,7 %).

Zu 11.656 bzw. 58,6 % der aufgeklärten Fälle wurden polizeilich bereits in Erscheinung getretene TV ermittelt (2013: 11.740 bzw. 59,0 %).

Durch die Aufklärung von 19.881 Rohheitsdelikten und Straftaten gegen die persönliche Freiheit wurden 17.275 (2013: 17.464) TV ermittelt.

**Tabelle 80: TV nach Alter und Geschlecht**

Tatverdächtige	2014		2013	
	abs.	in %	abs.	in %
gesamt	17.275		17.464	
männlich	13.924	80,6	14.111	80,8
weiblich	3.351	19,4	3.353	19,2
Kinder	682	3,9	698	4,0
Jugendliche	1.425	8,2	1.503	8,6
Heranwachsende	993	5,7	1.085	6,2
unter 21 Jahren gesamt	3.100	17,9	3.286	18,8
Erwachsene	14.175	82,1	14.178	81,2

1.380 bzw. 8,0 % waren nichtdeutsche TV (2013: 1.233 bzw. 7,1 %).

2.875 bzw. 16,6 % (2013: 3.142 bzw. 18,0 %) der TV handelten unter Alkoholeinfluss. 11.965 bzw. 69,3 % (2013: 12.102 bzw. 69,3 %) der TV hatten ihren Wohnsitz in der Tatortgemeinde. 14.093 bzw. 81,6 % der TV handelten bei der Tatausführung allein (2013: 14.118 bzw. 80,8 %).

8.934 bzw. 51,7 % der ermittelten TV (2013: 9.102 bzw. 52,1 %) traten zu einem früheren Zeitpunkt bereits als TV in Erscheinung.

23.418 Personen wurden Opfer von Rohheitsdelikten und Straftaten gegen die persönliche Freiheit.

**Tabelle 81: Opfer nach Alter und Geschlecht**

Opfer	2014		2013	
	abs.	in %	abs.	in %
gesamt	23.418		23.293	
männlich	13.433	57,4	13.340	57,3
weiblich	9.985	42,6	9.953	42,7
Kinder	1.797	7,7	1.732	7,4
Jugendliche	1.972	8,4	1.947	8,4
Heranwachsende	1.375	5,9	1.485	6,4
unter 21 Jahren gesamt	5.144	22,0	5.164	22,2
Erwachsene	18.274	78,0	18.129	77,8
60 Jahre und älter	1.921	8,2	1.800	7,7
70 Jahre und älter	828	3,5	727	3,1

Verwandtschaftliche Beziehungen (Ehe/Partnerschaft/Familie einschl. Angehörige) gaben 22,2 % (2013: 20,6 %) der Opfer an. 28,3 % (2013: 28,6 %) der Opfer hatten keine Vorbeziehungen zu den bzw. dem Tatverdächtigen.

**Tabelle 82: Territoriale Verteilung der Rohheitsdelikte und Straftaten gegen die persönliche Freiheit**

Bereich	erfasste Fälle			Häufigkeitszahl		AQ in %	
	Anzahl	Veränderung		2014	2013	2014	2013
		abs.	in %				
<b>PD Nord</b>	<b>4.271</b>	<b>94</b>	<b>2,3</b>	<b>1.124</b>	<b>1.099</b>	<b>91,4</b>	<b>91,1</b>
PI Ostprignitz-Ruppin	1.237	127	11,4	1.250	1.120	93,1	92,0
PI Prignitz	877	-17	-1,9	1.124	1.135	91,4	90,4
PI Oberhavel	2.157	-16	-0,7	1.062	1.075	90,4	90,9
<b>PD Ost</b>	<b>6.111</b>	<b>-137</b>	<b>-2,2</b>	<b>852</b>	<b>870</b>	<b>88,4</b>	<b>88,5</b>
PI Oder-Spree/Frankfurt (O.)	1.829	-55	-2,9	779	800	86,3	85,9
PI Märkisch-Oderland	1.684	93	5,8	897	851	88,1	89,4
PI Barnim	1.587	-71	-4,3	913	957	<b>90,2</b>	<b>88,6</b>
PI Uckermark	1.011	-104	-9,3	833	910	89,9	91,5
<b>PD Süd</b>	<b>5.590</b>	<b>265</b>	<b>5,0</b>	<b>933</b>	<b>883</b>	<b>88,8</b>	<b>89,0</b>
PI Cottbus/Spree-Neiße	2.267	214	10,4	1.038	933	87,0	86,6
PI Elbe-Elster	918	72	8,5	865	786	91,8	90,9
PI Dahme-Spreewald	1.254	58	4,8	853	814	89,6	90,0
PI Oberspreewald-Lausitz	962	-25	-2,5	845	857	90,1	92,1
PI Flughafen Schönefeld	189	-54	-22,2	1.374	1.806	83,1	<b>85,6</b>
<b>PD West</b>	<b>6.426</b>	<b>-216</b>	<b>-3,3</b>	<b>854</b>	<b>888</b>	<b>87,2</b>	<b>87,9</b>
PI Brandenburg	1.469	-176	-10,7	839	938	89,9	89,2
PI Potsdam	2.173	-126	-5,5	826	886	84,2	84,9
PI Havelland	1.292	-58	-4,3	840	881	86,5	92,1
PI Teltow-Fläming	1.492	144	10,7	930	844	89,7	87,2
<b>Land Brandenburg</b>	<b>22.413</b>	<b>9</b>	<b>0,0</b>	<b>915</b>	<b>915</b>	<b>88,7</b>	<b>88,9</b>

**Tabelle 83: Territoriale Verteilung der TV**

Bereich	Tatverdächtige insges.			nichtdeutsche TV			TV unter 21 Jahren		
	Anzahl	Veränderung		Anzahl	in %	Veränd. 2013/12	Anzahl	in %	Veränd. 2013/12
		abs.	in %						
<b>PD Nord</b>	<b>3.335</b>	<b>43</b>	<b>1,3</b>	<b>212</b>	<b>6,4</b>	<b>0,4</b>	<b>622</b>	<b>18,7</b>	<b>-0,6</b>
PI Ostprignitz-Ruppin	996	48	5,1	56	5,6	-0,2	181	18,2	-4,3
PI Prignitz	710	66	10,2	30	4,2	1,1	142	20,0	0,7
PI Oberhavel	1.640	-74	-4,3	126	7,7	0,5	301	18,4	0,7
<b>PD Ost</b>	<b>4.954</b>	<b>-106</b>	<b>-2,1</b>	<b>410</b>	<b>8,3</b>	<b>1,1</b>	<b>979</b>	<b>19,8</b>	<b>-1,1</b>
PI Oder-Spree/Frankfurt (O.)	1.524	-46	-2,9	198	13,0	2,9	318	20,9	1,3
PI Märkisch-Oderland	1.352	85	6,7	88	6,5	1,1	249	18,4	-3,4
PI Barnim	1.266	-45	-3,4	72	5,7	-0,4	211	16,7	-1,8
PI Uckermark	851	-89	-9,5	56	6,6	-0,1	216	25,4	-0,2
<b>PD Süd</b>	<b>4.203</b>	<b>43</b>	<b>1,0</b>	<b>273</b>	<b>6,5</b>	<b>-0,2</b>	<b>675</b>	<b>16,1</b>	<b>-0,8</b>
PI Cottbus/Spree-Neiße	1.660	59	3,7	107	6,4	-1,2	324	19,5	0,3
PI Elbe-Elster	670	48	7,7	33	4,9	1,0	82	12,2	-7,7
PI Dahme-Spreewald	994	-8	-0,8	66	6,6	0,8	161	16,2	1,9
PI Oberspreewald-Lausitz	769	-20	-2,5	29	3,8	0,0	105	13,7	-1,1
PI Flughafen Schönefeld	150	-38	-20,2	38	25,3	0,8	16	10,7	-1,0
<b>PD West</b>	<b>4.887</b>	<b>-136</b>	<b>-2,7</b>	<b>499</b>	<b>10,2</b>	<b>2,3</b>	<b>843</b>	<b>17,2</b>	<b>-0,9</b>
PI Brandenburg	1.152	-58	-4,8	85	7,4	0,0	168	14,6	-3,0
PI Potsdam	1.597	-81	-4,8	228	14,3	3,0	266	16,7	-2,7
PI Havelland	1.021	-110	-9,7	74	7,2	3,3	230	22,5	3,7
PI Teltow-Fläming	1.153	115	11,1	120	10,4	3,2	189	16,4	0,0
<b>Land Brandenburg</b>	<b>17.275</b>	<b>-189</b>	<b>-1,1</b>	<b>1.380</b>	<b>8,0</b>	<b>0,9</b>	<b>3.100</b>	<b>17,9</b>	<b>-0,9</b>

Insgesamt wurden 1.035 Fälle des Raubes, der räuberischen Erpressung und des räuberischen Angriffes auf Kraftfahrer erfasst (24 Fälle bzw. 2,4 % mehr als 2013). Das waren 42 Straftaten je 100.000 Einwohner.

Im Berichtszeitraum konnten 605 Fälle bzw. 58,5 % (2013: 606 Fälle bzw. 59,9 %) geklärt werden. 173 bzw. 16,7 % der Handlungen verblieben im Versuchsstadium (2013: 187 bzw. 18,5 %). Der Anteil dieses Deliktsbereiches an der Gesamtkriminalität betrug 0,5 % (2013: 0,5 %). In 41 Fällen (drei Fälle weniger als 2013) wurde mit der Schusswaffe gedroht und in einem Fall (2013: ein Fall) geschossen.

**Abbildung 26: Entwicklung der Raubdelikte**

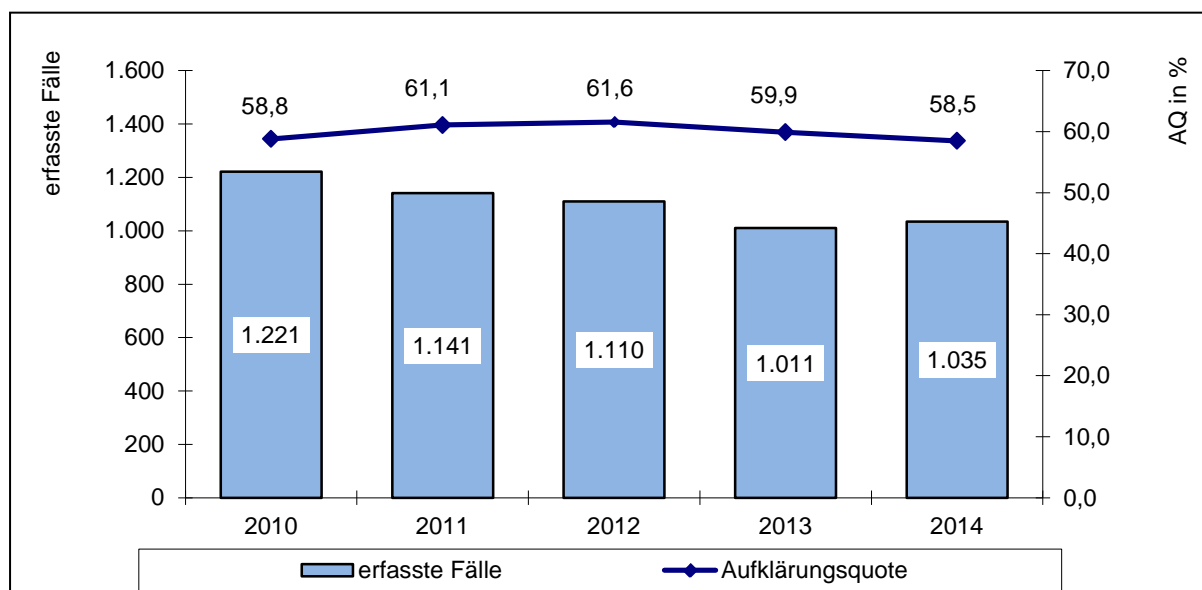

**Tabelle 84: Fallentwicklung und Aufklärung ausgewählter Raubstraftaten**

Schl.-zahl	Delikt(-sbereich)	erfasste Fälle	Veränd. 2014/2013		AQ in %	Veränd. 2014/13
			abs.	in %		
210000	Raub, räuber. Erpressung u räuber. Angriff auf Kraftfahrer	1.035	24	2,4	58,5	-1,4
211000	Raubüberfälle auf Geldinstitute, Postfilialen und -agenturen	16	9	128,6	87,5	1,8
212000	Raubüberfälle auf sonstige Zahlstellen und Geschäfte	61	2	3,4	49,2	-8,4
213000	Raubüberfälle auf Geld- und Werttransporte	5	4	400,0	20	20
214000	Räuberischer Angriff auf Kraftfahrer	7	-2	-22,2	71,4	-17,5
216000	Handtaschenraub	97	-1	-1,0	32,0	-3,7
217000	Sonstige Raubüberfälle auf Straßen, Wegen oder Plätzen	440	18	4,3	47,5	0,8
219000	Raubüberfälle in Wohnungen	104	-8	-7,1	78,8	-9,6



Zu den aufgeklärten Raubdelikten konnten 791 TV ermittelt werden (114 TV weniger als 2013).

**Tabelle 85: TV nach Alter und Geschlecht**

Tatverdächtige	2014		2013	
	abs.	in %	abs.	in %
gesamt	791		905	
männlich	712	90,0	817	90,3
weiblich	79	10,0	88	9,7
Kinder	23	2,9	35	3,9
Jugendliche	155	19,6	152	16,8
Heranwachsende	113	14,3	119	13,1
unter 21 Jahren gesamt	291	36,8	306	33,8
Erwachsene	500	63,2	599	66,2

126 bzw. 15,9 % waren nichtdeutsche TV (2013: 117 bzw. 12,9 %).

450 bzw. 56,9 % (2013: 562 bzw. 62,1 %) aller zu Raubstrafaten ermittelten TV handelten gemeinschaftlich.

638 bzw. 80,7 % (2013: 726 bzw. 80,2 %) aller TV traten bereits zu einem früheren Zeitpunkt polizeilich in Erscheinung.

Jedes achte Opfer einer Raubstrafat war 60 Jahre und älter. Im Vorjahr war es noch jedes zehnte Opfer.

**Tabelle 86: Opfer nach Alter und Geschlecht**

Tatverdächtige	2014		2013	
	abs.	in %	abs.	in %
gesamt	1.106		1.053	
männlich	736	66,5	733	69,6
weiblich	370	33,5	320	30,4
Kinder	40	3,6	51	4,8
Jugendliche	142	12,8	123	11,7
Heranwachsende	96	8,7	91	8,6
unter 21 Jahren gesamt	278	25,1	265	25,2
Erwachsene	828	74,9	788	74,8
60 Jahre und älter	135	12,2	107	10,2
70 Jahre und älter	77	7,0	61	5,8

Im Jahr 2014 wurden 13.117 Fälle der Körperverletzung registriert. Das sind 83 Fälle bzw. 0,6 % weniger als im Vorjahr. Das waren 536 Straftaten je 100.000 Einwohner. Der Anteil dieser Delikte an der Gesamtkriminalität betrug 6,7 % (2013: 6,7 %).

Es wurden insgesamt 11.938 Fälle bzw. 91,0 % (2013: 90,5 %) der Körperverletzungen aufgeklärt.

**Abbildung 27: Entwicklung der Körperverletzungsdelikte**

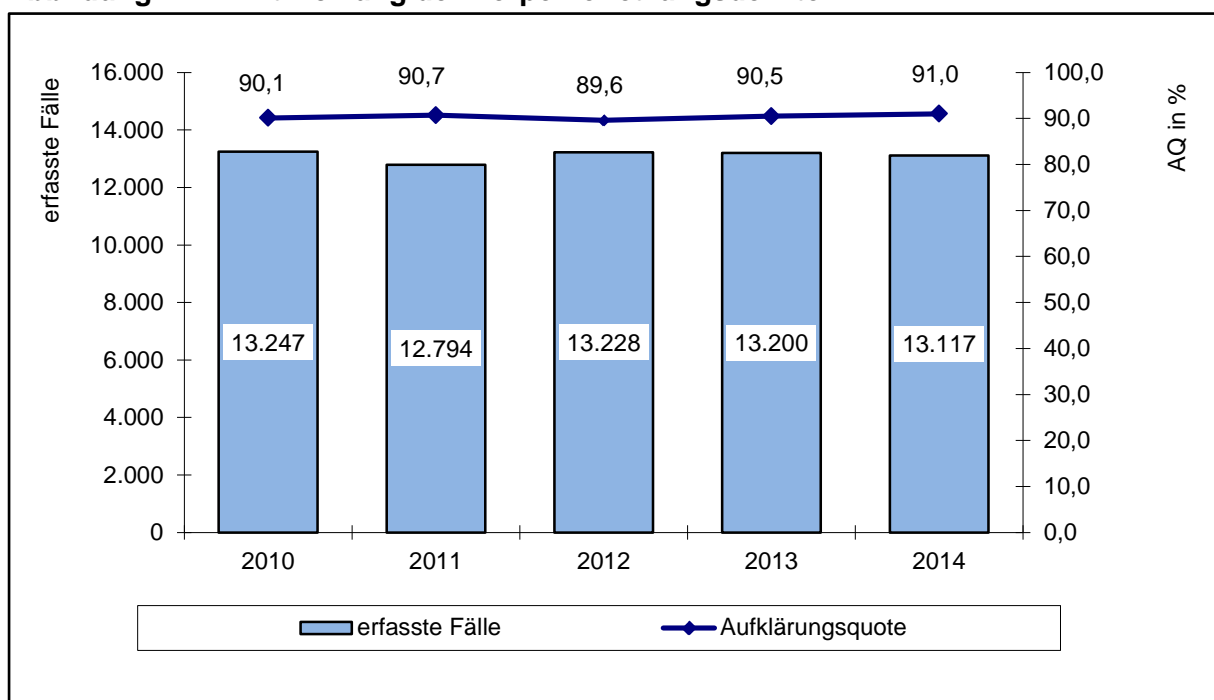

**Tabelle 87: Fallentwicklung und Aufklärung ausgewählter Delikte der Körperverletzung**

Delikt(-sbereich)	erfasste Fälle	Veränderung 2014/2013		AQ in %	Veränd. 2014/2013 in %
		abs.	in %		
Körperverletzung gesamt	13.117	-83	-0,6	91,0	0,5
Körperverletzung mit Todesfolge	5	4	400,0	120,0	20,0
Gefährliche u. schwere Körperverletzung	2.907	-58	-2,0	87,3	2,1
Misshandlung von Schutzbefohlenen	228	-13	-5,4	91,7	-3,3
(Vorsätzliche leichte) Körperverletzung	9.218	-81	-0,9	92,7	0,2
Fahrlässige Körperverletzung	759	65	9,4	84,5	-0,1

In keinem Fall wurde mit der Schusswaffe gedroht (2013: zwei Fälle) und in 17 Fällen geschossen (ein Fall weniger als im Vorjahr).

Kinder, Jugendliche und Heranwachsende traten als TV bei Körperverletzungsdelikten häufiger in Erscheinung als im Durchschnitt aller Straftaten.

**Tabelle 88: TV nach Alter und Geschlecht**

Tatverdächtige	4		2013	
	abs.	in %	abs.	in %
gesamt	11.306		11.344	
männlich	8.980	79,4	9.067	79,9
weiblich	2.326	20,6	2.277	20,1
Kinder	554	4,9	558	4,9
Jugendliche	1.025	9,1	1.114	9,8
Heranwachsende	666	5,9	750	6,6
unter 21 Jahren gesamt	2.245	19,9	2.422	21,4
Erwachsene	9.061	80,1	8.922	78,6

894 bzw. 7,9 % waren nichtdeutsche TV (2013: 801 bzw. 7,1 %).

**Tabelle 89: Opfer nach Alter und Geschlecht**

Tatverdächtige	2014		2013	
	abs.	in %	abs.	in %
gesamt	13.658		13.671	
männlich	8.184	59,9	8.224	60,2
weiblich	5.474	40,1	5.447	39,8
Kinder	1.361	10,0	1.284	9,4
Jugendliche	1.298	9,5	1.343	9,8
Heranwachsende	888	6,5	940	6,9
unter 21 Jahren gesamt	3.547	26,0	3.567	26,1
Erwachsene	10.111	74,0	10.104	73,9
60 Jahre und älter	938	6,9	958	7,0
70 Jahre und älter	412	3,0	397	2,9

3.429 bzw. 25,1 % der registrierten Opfer hatten keine Vorbeziehung zu den TV (2013: 3.454 bzw. 25,3 %). Verwandtschaftliche Beziehungen (Ehe/Partnerschaft/Familie einschl. Angehörige) gaben 3.377 bzw. 24,7 % (2013: 3.211 bzw. 23,5 %) der Opfer an. Zu den TV hatten 4.361 bzw. 31,9 % der Opfer (2013: 5.344 bzw. 39,1 %) informelle soziale Beziehungen (Freundschaft, Bekanntschaft).

Im Jahr 2014 wurden 8.261 Straftaten gegen die persönliche Freiheit registriert (68 Fälle bzw. 0,8 % mehr als 2013). Das waren 337 Straftaten je 100.000 Einwohner. 155 Versuche (drei Fälle weniger als 2013) wurden registriert. Der Anteil dieses Deliktsbereiches an der Gesamtkriminalität betrug 4,2 % (2013: 4,2 %). Im Berichtszeitraum wurden 7.338 bzw. 88,8 % (2013: 7.363 bzw. 89,9 %) aufgeklärt.

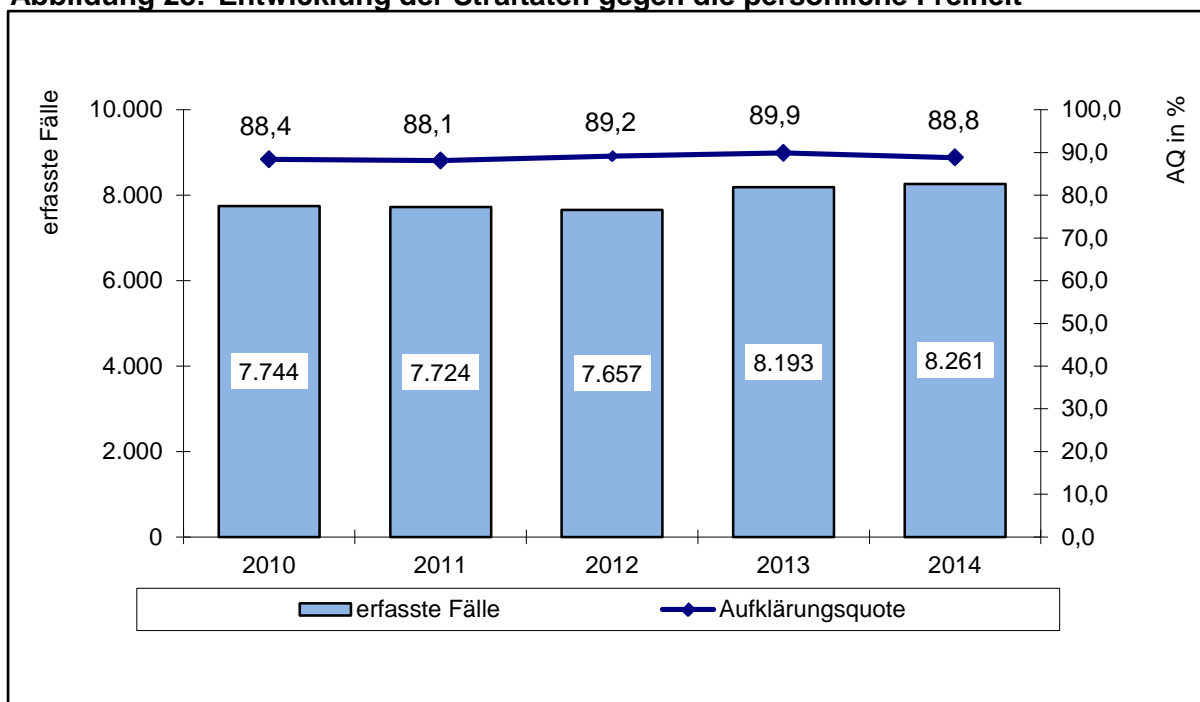
**Abbildung 28: Entwicklung der Straftaten gegen die persönliche Freiheit****Tabelle 90: Fallentwicklung und Aufklärung ausgewählter Straftaten gegen die persönliche Freiheit**

Delikt(-sbereich)	erfasste Fälle	Veränd. 2014/2013		AQ in %	Veränd. 2014/2013
		abs.	in %		
Straftaten gegen die persönliche Freiheit	8.261	68	0,8	88,8	-1,1
Menschenraub, Entziehung Minderjähriger, Kinderhandel	121	1	0,8	95,9	1,7
Freiheitsberaubung, Nötigung, Bedrohung, Nachstellung (Stalking), Zwangsheirat	8.126	59	0,7	88,7	-1,1
Freiheitsberaubung	183	25	15,8	85,8	2,3
Nötigung	3.149	178	6,0	83,7	-1,1
Bedrohung	3.599	-97	-2,6	93,1	-0,8
Nachstellung	1.195	-45	-3,6	89,3	-1,3
Zwangsheirat	0	-2	-100,0	0,0	-100,0
Erpresserischer Menschenraub	2	1	100,0	100,0	0,0
Geiselnahme	0	-1	-100,0	0,0	-100,0
Menschenhandel z. Z. d. sex. Ausbeutung	11	8	266,7	81,8	-18,2

In 29 Fällen wurde bei Straftaten gegen die persönliche Freiheit mit der Schusswaffe gedroht (2013: 26 Fälle) und in einem Fall geschossen (2013: drei Fälle).

**Tabelle 91: TV nach Alter und Geschlecht**

Tatverdächtige	2014		2013	
	abs.	in %	abs.	in %
gesamt	6.707		6.795	
männlich	5.599	83,5	5.645	83,1
weiblich	1.108	16,5	1.150	16,9
Kinder	146	2,2	151	2,2
Jugendliche	414	6,2	411	6,0
Heranwachsende	349	5,2	352	5,2
unter 21 Jahren gesamt	909	13,6	914	13,5
Erwachsene	5.798	86,4	5.881	86,5

473 bzw. 7,1 % waren nichtdeutsche TV (2013: 435 bzw. 6,4 %).

**Tabelle 92: Opfer nach Alter und Geschlecht**

Tatverdächtige	2014		2013	
	abs.	in %	abs.	in %
gesamt	8.654		8.569	
männlich	4.513	52,1	4.383	51,1
weiblich	4.141	47,9	4.186	48,9
Kinder	396	4,6	397	4,6
Jugendliche	532	6,1	481	5,6
Heranwachsende	391	4,5	454	5,3
unter 21 Jahren gesamt	1.332	15,4	1.332	15,5
Erwachsene	7.335	84,8	7.237	84,5
60 Jahre und älter	848	9,8	735	8,6
70 Jahre und älter	339	3,9	269	3,1

2.544 bzw. 29,4 % der registrierten Opfer hatten keine Vorbeziehung zu den TV (2013: 2.599 bzw. 30,3%). Verwandtschaftliche Beziehungen (Ehe/Partnerschaft/Familie einschl. Angehörige) gaben 1.791 bzw. 20,7 % (2013: 1.630 bzw. 19,0 %) der Opfer an. Zu den TV hatten 2.602 bzw. 30,1 % der Opfer (2013: 3.289 bzw. 38,4 %) informelle soziale Beziehungen (Freundschaft, Bekanntschaft).

### 2.3.4 Diebstahlsdelikte

Von den 84.722 registrierten Fällen (1.185 Fälle bzw. 1,4 % mehr gegenüber 2013) wurden 22.660 bzw. 26,7 % aufgeklärt (2013: 23.639 bzw. 28,3 %). Das waren 3.459 Straftaten je 100.000 Einwohner (2013: 3.410).

Abbildung 29: Entwicklung der Diebstahlsdelikte

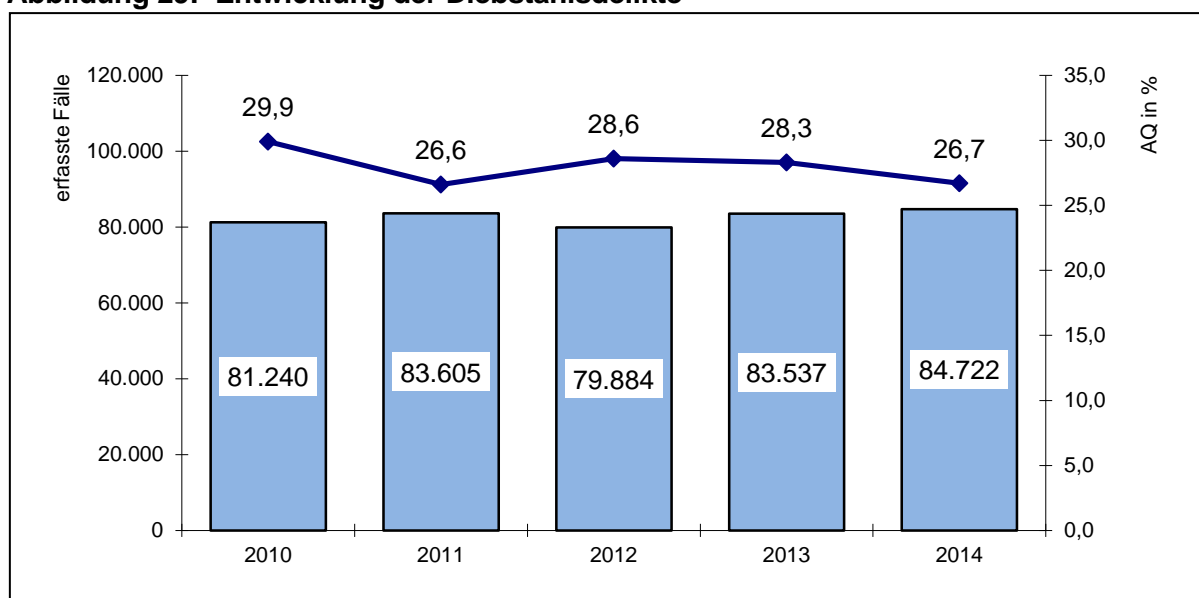

Delikte der Diebstahlskriminalität bestimmen maßgeblich die Gesamtkriminalität. 43,2 % aller erfassten Straftaten waren Diebstahlsdelikte (2013: 42,4 %). Mit 54.343 Fällen wurden 5,0 % mehr Diebstähle unter erschwerenden Umständen registriert als im Vorjahr. Die Anzahl der Diebstähle ohne erschwerende Umstände verringerte sich um 4,5 % gegenüber dem Vorjahr.

Abbildung 30: Diebstahlsanteile an der Gesamtkriminalität

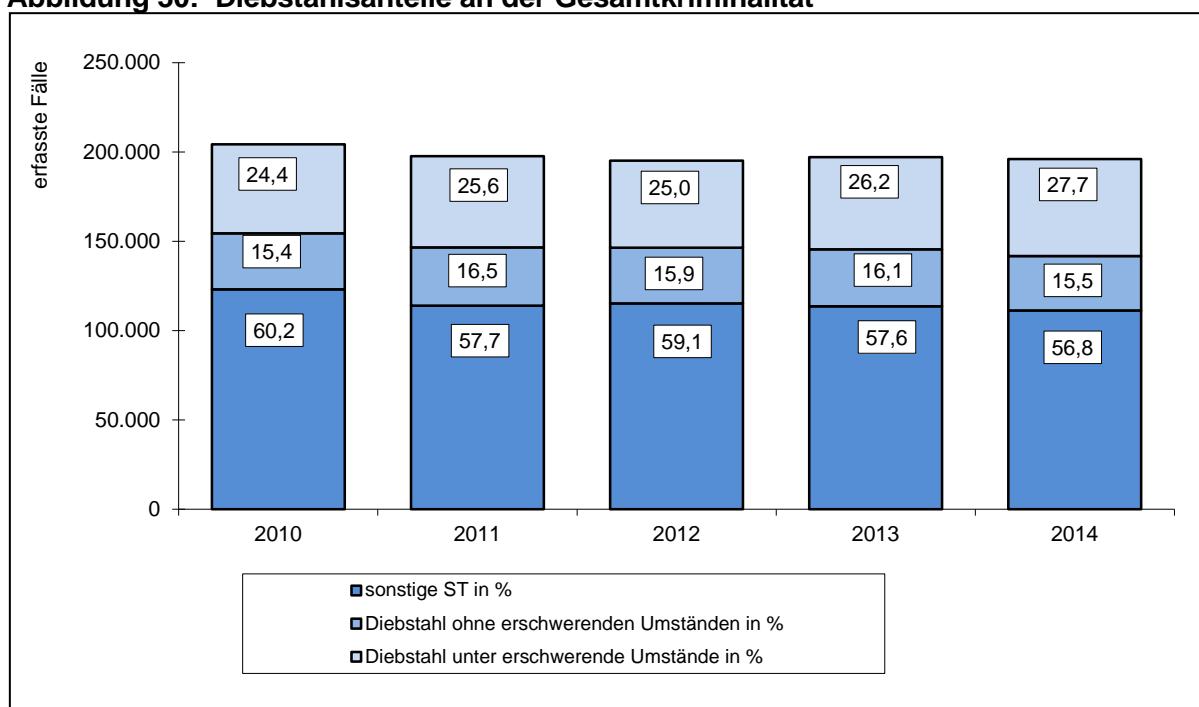

Die größten Anteile hatten

- Diebstahl von Kraftwagen, Mopeds, Krafträdern und Fahrrädern mit 21.690 Fällen (1.064 Fälle bzw. 5,2 % mehr gegenüber 2013) bzw. 25,6 % (2013: 24,7 %),
- Diebstahl an/aus Kraftfahrzeugen mit 11.647 Fällen (396 Fälle bzw. 3,3 % weniger gegenüber 2013) bzw. 13,7 % (2013: 14,4 %) und
- Diebstahl in/aus Kiosk, Warenhäusern, Verkaufsräumen, Selbstbedienungsläden, Schaufenstern und Vitrinen mit 11.499 Fällen (556 Fälle bzw. 4,6 % weniger als 2013) bzw. 13,6 % (2013: 14,4 %).

**Abbildung 31: Diebstahlsbereiche nach der Tatörtlichkeit**

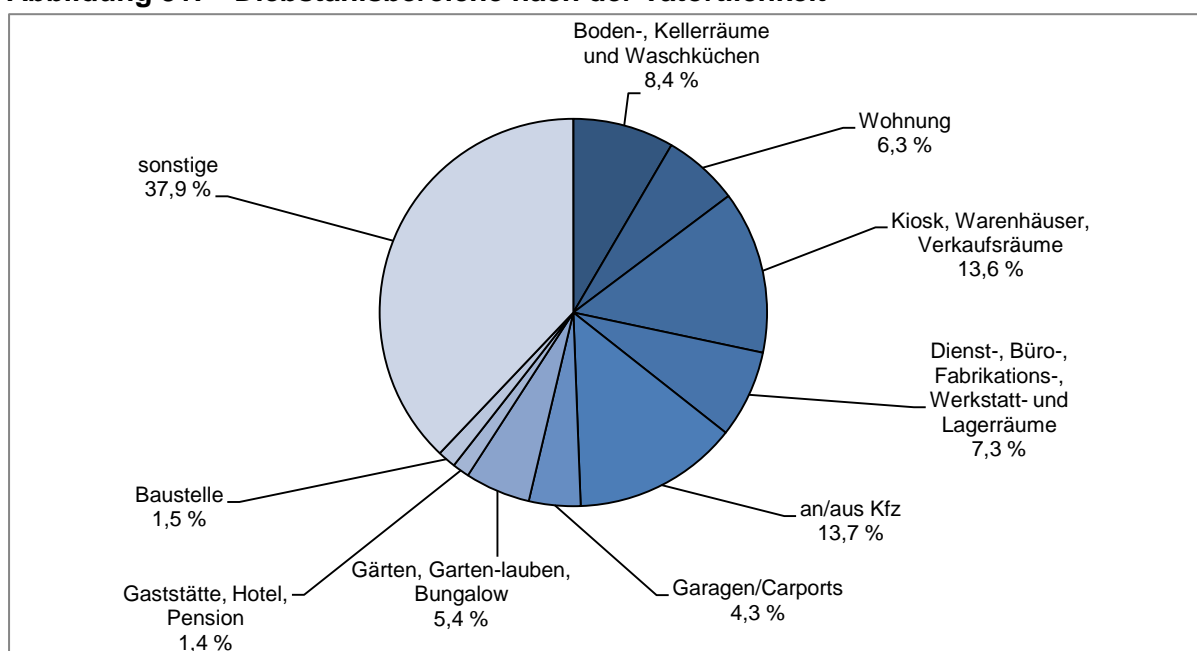

**Abbildung 32: Diebstahlsbereiche nach dem Diebesgut**

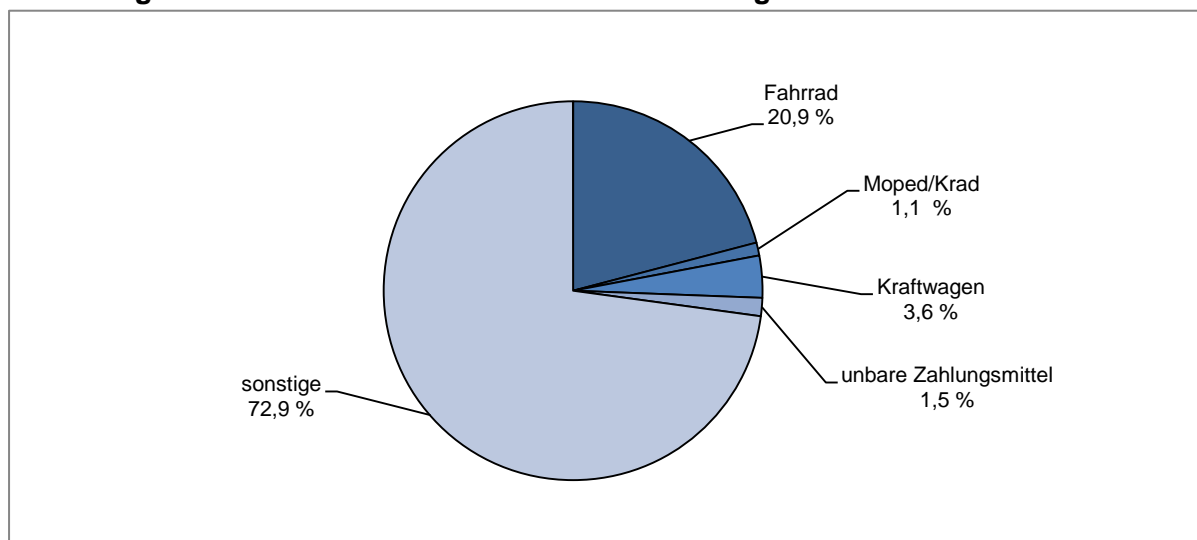

Deutlich erhöhten sich die Fallzahlen bei

- Diebstahl von Fahrrädern, einschl. unbef. Gebrauch +1.594 Fälle
- Diebstahl in/aus Boden-, Kellerräumen +1.203 Fälle
- Diebstahl in/aus Garagen, Carports +1.105 Fälle
- Diebstahl in/aus Bungalow, Gartenlauben, Gartenanlagen, Gärten +562 Fälle

Dagegen verringerte sich die Zahl der Diebstähle in/aus Dienst-, Büro-, Fabrikations-, Werkstatt- und Lagerräumen um 738 Fälle und Diebstähle in/aus Kiosk, Warenhäusern, Verkaufsräumen um 556 Fälle.

**Tabelle 93: Fallentwicklung und Aufklärung ausgewählter Diebstahlsdelikte**

Schl.- zahl	Deliktsbereich	erfasste Fälle		davon Versuche		AQ in %	
		2014	2013	2014	2013	2014	2013
****00	Diebstahl insgesamt	84.722	83.537	9.867	9.144	26,7	28,3
***100	Diebstahl von Kraftwagen einschl. unbefugter Gebrauch	3.028	3.522	856	1.049	30,3	21,0
***200	Diebstahl von Moped/Krad einschl. unbefugter Gebrauch	941	977	72	70	21,4	21,4
***300	Diebstahl von Fahrrad einschl. unbefugter Gebrauch	17.721	16.127	230	140	12,9	13,5
***400	Diebstahl von Schusswaffen	19	27	0	2	21,1	37,0
***500	Diebstahl von unbaren ZM	1.312	1.426	4	10	14,9	16,5
***700	Diebstahl von/aus Automaten	308	371	71	78	16,6	19,9
***800	Diebstahl von Antiquitäten, Kunst- und sakralen Gegenständen	26	41	2	2	19,2	19,5
*03*00	Diebstahl in/aus Gärten, Gartenlauben und Gartenanlagen	4.614	4.052	777	784	18,8	24,9
*04*00	Diebstahl in/aus Garagen, Carports	3.654	2.549	963	677	12,5	13,5
*05*00	Diebstahl in/aus Banken, Sparkassen, Postfilialen und -agenturen u. dgl.	81	86	19	26	37,0	52,3
*10*00	Diebstahl in/aus Dienst-, Büro-, Fabrikations-, Werkstatt- u. Lagerräumen	6.193	6.931	1.111	1.216	22,4	30,1
*15*00	Diebstahl in/aus Gaststätten, Kantinen, Hotels und Pensionen	1.198	1.366	177	186	19,4	22,6
*25*00	Diebstahl in/aus Kiosken, Warenhäusern, Verkaufsräumen	11.499	12.055	698	748	79,6	78,8
*26*00	Ladendiebstahl	9.374	9.526	171	154	93,1	92,4
*35*00	Diebstahl in/aus Wohnungen	5.359	5.613	1.265	1.254	32,0	33,3
*36*00	Tageswohnungseinbruch	2.029	1.982	568	519	21,8	21,8
*40*00	Diebstahl in/aus Boden-, Kellerräumen und Waschküchen	7.141	5.938	1.452	1.028	17,1	15,9
*45*00	Diebstahl in/aus Baubuden und Baustellen	1.298	1.398	98	134	14,0	15,0
*50*00	Diebstahl an/aus Kfz	11.647	12.043	1.174	906	10,8	10,6
*90*00	Taschendiebstahl	1.335	1.492	10	12	6,9	8,6



Zu den registrierten 74.855 vollendeten Diebstahlsdelikten wurde ein Gesamtschaden von 104,6 Millionen Euro gemeldet (10,0 Millionen Euro weniger als 2013). Rein rechnerisch ergibt sich ein durchschnittlicher Schaden pro Delikt von 1.398 Euro (2013: 1.541 Euro).

**Abbildung 33: Schadenssumme durch Diebstahl insgesamt**

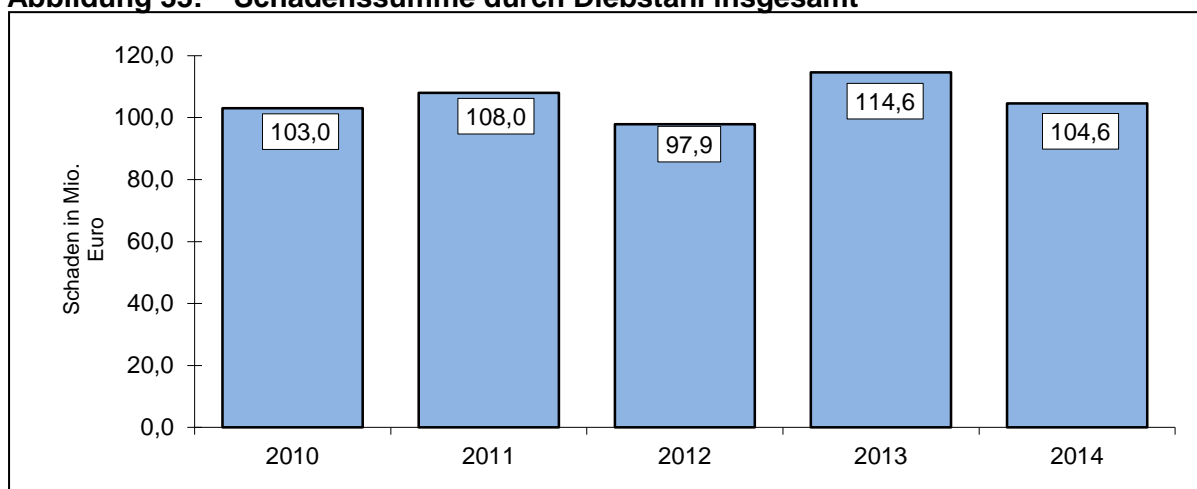

**Tabelle 94: TV nach Alter und Geschlecht**

Tatverdächtige	2014		2013	
	abs.	in %	abs.	in %
gesamt	15.899		16.403	
männlich	11.941	75,1	12.339	75,2
weiblich	3.958	24,9	4.064	24,8
Kinder	833	5,2	904	5,5
Jugendliche	1.892	11,9	1.967	12,0
Heranwachsende	1.332	8,4	1.388	8,5
unter 21 Jahren gesamt	4.057	25,5	4.259	26,0
Erwachsene	11.842	74,5	12.144	74,0

**Tabelle 95: Anteile der TV bei Diebstahl insgesamt an den TV insgesamt der jeweiligen Altersklasse**

Altersgruppen und Geschlecht	Anzahl der Tatverdächtigen insgesamt	Anteil der wegen Diebstahl ermittelten Tatverdächtigen an allen Tatverdächtigen in %	
		2014	2013
		gesamt	23,6
männlich	23,8	24,2	
weiblich	23,2	23,0	
Kinder	34,3	28,0	
Jugendliche	35,0	36,9	
Heranwachsende	30,9	31,6	
unter 21 Jahre gesamt	33,4	32,9	
Erwachsene	21,5	21,8	

**Tabelle 96: Territoriale Verteilung bei Diebstahl von Kraftwagen**

Bereich	erfasste Fälle			Häufigkeitszahl		AQ in %	
	Anzahl	Veränderung		2014	2013	2014	2013
		abs.	in %				
<b>PD Nord</b>	<b>259</b>	<b>-90</b>	<b>-25,8</b>	<b>68</b>	<b>92</b>	<b>36,7</b>	<b>32,4</b>
PI Ostprignitz-Ruppin	56	-67	-54,5	57	124	37,5	28,5
PI Prignitz	47	-10	-17,5	60	72	48,9	56,1
PI Oberhavel	156	-13	-7,7	77	84	32,7	27,2
<b>PD Ost</b>	<b>846</b>	<b>-316</b>	<b>-27,2</b>	<b>118</b>	<b>162</b>	<b>34,4</b>	<b>20,0</b>
PI Oder-Spree/Frankfurt (O.)	441	-113	-20,4	188	235	22,2	17,7
PI Märkisch-Oderland	167	-75	-31,0	89	129	63,5	24,4
PI Barnim	153	-58	-27,5	88	122	<b>35,3</b>	<b>13,3</b>
PI Uckermark	85	-70	-45,2	70	127	38,8	30,3
<b>PD Süd</b>	<b>1.074</b>	<b>123</b>	<b>12,9</b>	<b>179</b>	<b>158</b>	<b>23,0</b>	<b>20,0</b>
PI Cottbus/Spree-Neiße	465	73	18,6	213	178	15,3	20,4
PI Elbe-Elster	98	34	53,1	92	59	25,5	28,1
PI Dahme-Spreewald	283	-46	-14,0	192	224	33,9	13,4
PI Oberspreewald-Lausitz	190	59	45,0	167	114	23,7	28,2
PI Flughafen Schönefeld	38	3	8,6	276	260	26,3	<b>31,4</b>
<b>PD West</b>	<b>847</b>	<b>-213</b>	<b>-20,1</b>	<b>113</b>	<b>142</b>	<b>33,5</b>	<b>19,3</b>
PI Brandenburg	152	-11	-6,7	87	93	23,0	16,6
PI Potsdam	335	-108	-24,4	127	171	39,1	25,1
PI Havelland	149	-44	-22,8	97	126	18,8	10,9
PI Teltow-Fläming	211	-50	-19,2	132	163	42,7	17,6
<b>Land Brandenburg</b>	<b>3.028</b>	<b>-494</b>	<b>-14,0</b>	<b>124</b>	<b>144</b>	<b>30,3</b>	<b>21,0</b>

**Tabelle 97: Territoriale Verteilung der TV**

Bereich	Tatverdächtige insges.			nichtdeutsche TV			TV unter 21 Jahren		
	Anzahl	Veränderung		Anzahl	in %	Veränd. 2014/13	Anzahl	in %	Veränd. 2014/13
		abs.	in %						
<b>PD Nord</b>	<b>110</b>	<b>-7</b>	<b>-6,0</b>	<b>55</b>	<b>50,0</b>	<b>24,4</b>	<b>19</b>	<b>17,3</b>	<b>-6,6</b>
PI Ostprignitz-Ruppin	34	-9	-20,9	20	58,8	35,5	1	2,9	-27,3
PI Prignitz	43	6	16,2	30	69,8	48,2	10	23,3	-9,1
PI Oberhavel	63	21	50,0	35	55,6	24,6	9	14,3	4,8
<b>PD Ost</b>	<b>250</b>	<b>34</b>	<b>15,7</b>	<b>174</b>	<b>69,6</b>	<b>14,0</b>	<b>55</b>	<b>22,0</b>	<b>-2,1</b>
PI Oder-Spree/Frankfurt (O.)	108	16	17,4	93	86,1	19,8	17	15,7	2,7
PI Märkisch-Oderland	82	29	54,7	62	75,6	22,8	16	19,5	-5,0
PI Barnim	73	36	97,3	56	76,7	14,5	16	21,9	0,3
PI Uckermark	68	25	58,1	42	61,8	29,2	21	30,9	-22,6
<b>PD Süd</b>	<b>187</b>	<b>-24</b>	<b>-11,4</b>	<b>100</b>	<b>53,5</b>	<b>8,5</b>	<b>24</b>	<b>12,8</b>	<b>-6,2</b>
PI Cottbus/Spree-Neiße	83	-19	-18,6	60	72,3	24,3	7	8,4	-11,2
PI Elbe-Elster	52	19	57,6	28	53,8	14,4	6	11,5	2,4
PI Dahme-Spreewald	67	19	39,6	39	58,2	-6,4	12	17,9	-7,1
PI Oberspreewald-Lausitz	41	-6	-12,8	26	63,4	18,7	4	9,8	1,3
PI Flughafen Schönefeld	21	10	90,9	17	81,0	44,6	0	0,0	-36,4
<b>PD West</b>	<b>193</b>	<b>37</b>	<b>23,7</b>	<b>85</b>	<b>44,0</b>	<b>-0,9</b>	<b>34</b>	<b>17,6</b>	<b>0,3</b>
PI Brandenburg	51	14	37,8	28	54,9	0,8	5	9,8	-1,0
PI Potsdam	84	32	61,5	49	58,3	0,6	11	13,1	-2,3
PI Havelland	33	2	6,5	9	27,3	1,5	8	24,2	-8,1
PI Teltow-Fläming	64	18	39,1	36	56,3	8,5	10	15,6	4,7
<b>Land Brandenburg</b>	<b>652</b>	<b>-4</b>	<b>-0,6</b>	<b>332</b>	<b>50,9</b>	<b>7,5</b>	<b>122</b>	<b>18,7</b>	<b>-3,3</b>

**Tabelle 98: Territoriale Verteilung bei Diebstahl von Fahrrädern**

Bereich	erfasste Fälle			Häufigkeitszahl		AQ in %	
	Anzahl	Veränderung		2014	2013	2014	2013
		abs.	in %				
<b>PD Nord</b>	<b>1.916</b>	<b>46</b>	<b>2,5</b>	<b>504</b>	<b>492</b>	<b>6,3</b>	<b>7,4</b>
PI Ostprignitz-Ruppin	363	2	0,6	367	364	9,4	11,9
PI Prignitz	379	-9	-2,3	486	492	8,2	7,0
PI Oberhavel	1.174	53	4,7	578	555	4,8	6,2
<b>PD Ost</b>	<b>3.630</b>	<b>-97</b>	<b>-2,6</b>	<b>506</b>	<b>519</b>	<b>13,9</b>	<b>24,4</b>
PI Oder-Spree/Frankfurt (O.)	1.271	-34	-2,6	541	554	9,2	24,9
PI Märkisch-Oderland	886	145	19,6	472	396	19,1	17,9
PI Barnim	804	-76	-8,6	463	508	<b>19,2</b>	<b>36,4</b>
PI Uckermark	669	-132	-16,5	551	654	9,6	16,4
<b>PD Süd</b>	<b>6.888</b>	<b>1.142</b>	<b>19,9</b>	<b>1.149</b>	<b>952</b>	<b>17,5</b>	<b>11,5</b>
PI Cottbus/Spree-Neiße	3.973	872	28,1	1.818	1.409	16,3	12,2
PI Elbe-Elster	502	-14	-2,7	473	479	13,1	8,1
PI Dahme-Spreewald	1.049	173	19,7	713	596	17,2	11,4
PI Oberspreewald-Lausitz	1.307	79	6,4	1.148	1.066	22,6	11,2
PI Flughafen Schönefeld	57	32	128,0	414	186	29,8	<b>8,0</b>
<b>PD West</b>	<b>5.286</b>	<b>503</b>	<b>10,5</b>	<b>703</b>	<b>639</b>	<b>8,7</b>	<b>9,7</b>
PI Brandenburg	688	-61	-8,1	393	427	5,4	6,4
PI Potsdam	2.640	304	13,0	1.004	900	9,3	9,0
PI Havelland	966	36	3,9	628	607	9,0	11,6
PI Teltow-Fläming	992	224	29,2	618	481	8,9	12,5
<b>Land Brandenburg</b>	<b>17.721</b>	<b>1.594</b>	<b>9,9</b>	<b>724</b>	<b>658</b>	<b>12,9</b>	<b>13,5</b>

**Tabelle 99: Territoriale Verteilung der TV**

Bereich	Tatverdächtige insges.			nichtdeutsche TV			TV unter 21 Jahren		
	Anzahl	Veränderung		Anzahl	in %	Veränd. 2014/13	Anzahl	in %	Veränd. 2014/13
		abs.	in %						
<b>PD Nord</b>	<b>133</b>	<b>2</b>	<b>1,5</b>	<b>12</b>	<b>9,0</b>	<b>2,9</b>	<b>60</b>	<b>45,1</b>	<b>-9,1</b>
PI Ostprignitz-Ruppin	35	-13	-27,1	1	2,9	0,8	14	40,0	-12,1
PI Prignitz	35	10	40,0	2	5,7	5,7	19	54,3	2,3
PI Oberhavel	63	5	8,6	9	14,3	2,2	27	42,9	-14,0
<b>PD Ost</b>	<b>268</b>	<b>1</b>	<b>0,4</b>	<b>70</b>	<b>26,1</b>	<b>4,4</b>	<b>135</b>	<b>50,4</b>	<b>1,3</b>
PI Oder-Spree/Frankfurt (O.)	76	-6	-7,3	25	32,9	2,4	35	46,1	5,9
PI Märkisch-Oderland	84	31	58,5	23	27,4	8,5	42	50,0	-2,8
PI Barnim	47	-13	-21,7	11	23,4	11,7	23	48,9	3,9
PI Uckermark	63	-11	-14,9	13	20,6	-2,4	36	57,1	-2,4
<b>PD Süd</b>	<b>507</b>	<b>132</b>	<b>35,2</b>	<b>126</b>	<b>24,9</b>	<b>2,2</b>	<b>178</b>	<b>35,1</b>	<b>-3,3</b>
PI Cottbus/Spree-Neiße	258	79	44,1	97	37,6	-3,2	99	38,4	0,4
PI Elbe-Elster	51	11	27,5	6	11,8	11,8	16	31,4	-3,6
PI Dahme-Spreewald	102	38	59,4	24	23,5	17,2	45	44,1	-9,0
PI Oberspreewald-Lausitz	127	23	22,1	22	17,3	6,7	36	28,3	-2,5
PI Flughafen Schönefeld	3	1	50,0	2	66,7	-33,3	3	100,0	100,0
<b>PD West</b>	<b>254</b>	<b>-8</b>	<b>-3,1</b>	<b>63</b>	<b>24,8</b>	<b>9,2</b>	<b>103</b>	<b>40,6</b>	<b>-1,8</b>
PI Brandenburg	32	-20	-38,5	4	12,5	8,7	10	31,3	-12,9
PI Potsdam	109	24	28,2	37	33,9	3,3	41	37,6	1,1
PI Havelland	56	-1	-1,8	12	21,4	19,6	28	50,0	7,9
PI Teltow-Fläming	63	-5	-7,4	15	23,8	6,2	25	39,7	-8,8
<b>Land Brandenburg</b>	<b>1.141</b>	<b>118</b>	<b>11,5</b>	<b>252</b>	<b>22,1</b>	<b>3,9</b>	<b>467</b>	<b>40,9</b>	<b>-3,2</b>

**Tabelle 100: Territoriale Verteilung bei Wohnungseinbruchdiebstahl**

Bereich	erfasste Fälle			Häufigkeitszahl		proz. Anteil Versuche		AQ in %	
	Anzahl	Veränderung		2014	2013	2014	2013	2014	2013
		abs.	in %						
<b>PD Nord</b>	<b>798</b>	<b>-9</b>	<b>-1,1</b>	<b>210</b>	<b>212</b>	<b>32,1</b>	<b>29,6</b>	<b>22,9</b>	<b>25,7</b>
PI Ostprignitz-Ruppin	129	-32	-19,9	130	162	34,9	24,2	23,3	46,0
PI Prignitz	155	41	36,0	199	145	33,5	27,2	52,9	31,6
PI Oberhavel	514	-18	-3,4	253	263	30,9	31,8	13,8	18,2
<b>PD Ost</b>	<b>986</b>	<b>-106</b>	<b>-9,7</b>	<b>137</b>	<b>152</b>	<b>35,0</b>	<b>30,6</b>	<b>25,4</b>	<b>25,9</b>
PI Oder-Spree/Frankfurt (O.)	326	38	13,2	139	122	38,3	27,8	18,1	20,8
PI Märkisch-Oderland	278	-91	-24,7	148	197	34,2	30,3	20,1	27,4
PI Barnim	263	-26	-9,0	151	167	34,2	34,3	<b>36,9</b>	<b>22,8</b>
PI Uckermark	119	-27	-18,5	98	119	29,4	28,8	31,9	38,4
<b>PD Süd</b>	<b>873</b>	<b>115</b>	<b>15,2</b>	<b>146</b>	<b>126</b>	<b>32,3</b>	<b>31,0</b>	<b>17,9</b>	<b>23,7</b>
PI Cottbus/Spree-Neiße	246	70	39,8	113	80	35,8	24,4	17,1	40,3
PI Elbe-Elster	78	-10	-11,4	73	82	43,6	34,1	28,2	29,5
PI Dahme-Spreewald	278	-25	-8,3	189	206	30,6	30,7	10,8	12,2
PI Oberspreewald-Lausitz	216	65	43,0	190	131	28,7	35,8	28,2	27,8
PI Flughafen Schönefeld	55	15	37,5	400	297	23,6	37,5	1,8	<b>10,0</b>
<b>PD West</b>	<b>1.334</b>	<b>-10</b>	<b>-0,7</b>	<b>177</b>	<b>180</b>	<b>26,3</b>	<b>30,2</b>	<b>17,8</b>	<b>14,1</b>
PI Brandenburg	266	42	18,8	152	128	20,3	21,0	17,7	16,1
PI Potsdam	456	-63	-12,1	173	200	31,8	36,4	13,4	10,4
PI Havelland	416	15	3,7	270	262	22,4	27,2	20,4	13,5
PI Teltow-Fläming	196	-4	-2,0	122	125	30,1	30,5	23,0	22,5
<b>Land Brandenburg</b>	<b>3.991</b>	<b>-10</b>	<b>-0,2</b>	<b>163</b>	<b>163</b>	<b>30,9</b>	<b>30,3</b>	<b>20,7</b>	<b>21,5</b>

**Tabelle 101: Territoriale Verteilung der TV**

Bereich	Tatverdächtige insges.			nichtdeutsche TV			TV unter 21 Jahren		
	Anzahl	Veränderung		Anzahl	in %	Veränd. 2014/13	Anzahl	in %	Veränd. 2014/13
		abs.	in %						
<b>PD Nord</b>	<b>133</b>	<b>9</b>	<b>7,3</b>	<b>30</b>	<b>22,6</b>	<b>6,5</b>	<b>36</b>	<b>27,1</b>	<b>7,7</b>
PI Ostprignitz-Ruppin	40	-4	-9,1	4	10,0	0,9	12	30,0	18,6
PI Prignitz	36	-5	-12,2	0	0,0	-2,4	8	22,2	-7,1
PI Oberhavel	58	14	31,8	26	44,8	8,4	16	27,6	11,7
<b>PD Ost</b>	<b>214</b>	<b>-17</b>	<b>-7,4</b>	<b>49</b>	<b>22,9</b>	<b>3,0</b>	<b>45</b>	<b>21,0</b>	<b>-0,6</b>
PI Oder-Spree/Frankfurt (O.)	59	-20	-25,3	16	27,1	1,8	10	16,9	-0,8
PI Märkisch-Oderland	46	-10	-17,9	6	13,0	-22,7	5	10,9	0,2
PI Barnim	51	-15	-22,7	22	43,1	14,3	11	21,6	0,4
PI Uckermark	62	9	17,0	7	11,3	3,8	19	30,6	-3,4
<b>PD Süd</b>	<b>130</b>	<b>-47</b>	<b>-26,6</b>	<b>15</b>	<b>11,5</b>	<b>1,9</b>	<b>22</b>	<b>16,9</b>	<b>-7,4</b>
PI Cottbus/Spree-Neiße	43	-10	-18,9	3	7,0	-2,4	6	14,0	-3,0
PI Elbe-Elster	19	-16	-45,7	0	0,0	-2,9	2	10,5	-9,5
PI Dahme-Spreewald	31	-13	-29,5	9	29,0	13,1	8	25,8	-10,6
PI Oberspreewald-Lausitz	38	-1	-2,6	2	5,3	0,2	5	13,2	-9,9
PI Flughafen Schönefeld	1	-5	-83,3	1	100,0	66,7	1	100,0	66,7
<b>PD West</b>	<b>182</b>	<b>-7</b>	<b>-3,7</b>	<b>46</b>	<b>25,3</b>	<b>6,3</b>	<b>45</b>	<b>24,7</b>	<b>2,5</b>
PI Brandenburg	36	-9	-20,0	9	25,0	0,6	7	19,4	12,7
PI Potsdam	59	0	0,0	24	40,7	17,0	16	27,1	3,4
PI Havelland	43	-6	-12,2	5	11,6	-4,7	13	30,2	3,7
PI Teltow-Fläming	49	3	6,5	11	22,4	-1,5	9	18,4	-12,0
<b>Land Brandenburg</b>	<b>637</b>	<b>-70</b>	<b>-9,9</b>	<b>126</b>	<b>19,8</b>	<b>4,7</b>	<b>144</b>	<b>22,6</b>	<b>0,3</b>

**Tabelle 102: Territoriale Verteilung bei Diebstahl in/aus Boden-/Kellerräumen etc.**

Bereich	erfasste Fälle			Häufigkeitszahl		AQ in %	
	Anzahl	Veränderung		2014	2013	2014	2013
		abs.	in %				
<b>PD Nord</b>	<b>444</b>	<b>66</b>	<b>17,5</b>	<b>117</b>	<b>99</b>	<b>29,3</b>	<b>17,7</b>
PI Ostprignitz-Ruppin	144	17	13,4	146	128	44,4	28,3
PI Prignitz	102	11	12,1	131	115	16,7	9,9
PI Oberhavel	198	38	23,8	98	79	24,7	13,8
<b>PD Ost</b>	<b>1.563</b>	<b>-627</b>	<b>-28,6</b>	<b>218</b>	<b>305</b>	<b>12,4</b>	<b>17,1</b>
PI Oder-Spree/Frankfurt (O.)	654	-157	-19,4	278	344	14,1	29,7
PI Märkisch-Oderland	167	13	8,4	89	82	18,6	9,1
PI Barnim	426	-297	-41,1	245	417	<b>10,1</b>	<b>1,7</b>
PI Uckermark	316	-186	-37,1	260	410	8,9	21,3
<b>PD Süd</b>	<b>3.735</b>	<b>1.350</b>	<b>56,6</b>	<b>623</b>	<b>395</b>	<b>19,8</b>	<b>15,3</b>
PI Cottbus/Spree-Neiße	1.741	533	44,1	797	549	9,8	9,4
PI Elbe-Elster	267	83	45,1	252	171	12,7	6,0
PI Dahme-Spreewald	402	234	139,3	273	114	33,6	9,5
PI Oberspreewald-Lausitz	1.300	495	61,5	1.142	699	30,6	27,7
PI Flughafen Schönefeld	25	5	25,0	182	149	16,0	<b>0,0</b>
<b>PD West</b>	<b>1.399</b>	<b>414</b>	<b>42,0</b>	<b>186</b>	<b>132</b>	<b>10,9</b>	<b>14,0</b>
PI Brandenburg	166	15	9,9	95	86	7,8	11,9
PI Potsdam	766	229	42,6	291	207	9,8	10,1
PI Havelland	239	69	40,6	155	111	9,2	25,9
PI Teltow-Fläming	228	101	79,5	142	80	18,9	17,3
<b>Land Brandenburg</b>	<b>7.141</b>	<b>1.203</b>	<b>20,3</b>	<b>292</b>	<b>242</b>	<b>17,1</b>	<b>15,9</b>

**Tabelle 103: Territoriale Verteilung der TV**

Bereich	Tatverdächtige insges.			nichtdeutsche TV			TV unter 21 Jahren		
	Anzahl	Veränderung		Anzahl	in %	Veränd. 2014/13	Anzahl	in %	Veränd. 2014/13
		abs.	in %						
<b>PD Nord</b>	<b>57</b>	<b>-5</b>	<b>-8,1</b>	<b>1</b>	<b>1,8</b>	<b>0,2</b>	<b>14</b>	<b>24,6</b>	<b>-9,3</b>
PI Ostprignitz-Ruppin	23	-11	-32,4	0	0,0	0,0	7	30,4	-7,8
PI Prignitz	17	8	88,9	0	0,0	0,0	4	23,5	1,3
PI Oberhavel	19	0	0,0	1	5,3	0,0	4	21,1	-10,5
<b>PD Ost</b>	<b>118</b>	<b>39</b>	<b>49,4</b>	<b>22</b>	<b>18,6</b>	<b>8,5</b>	<b>38</b>	<b>32,2</b>	<b>-9,6</b>
PI Oder-Spree/Frankfurt (O.)	33	9	37,5	11	33,3	16,6	9	27,3	-6,0
PI Märkisch-Oderland	29	16	123,1	3	10,3	2,6	10	34,5	-19,3
PI Barnim	29	15	107,1	2	6,9	-0,2	9	31,0	9,6
PI Uckermark	27	-1	-3,6	6	22,2	15,1	10	37,0	-16,6
<b>PD Süd</b>	<b>213</b>	<b>74</b>	<b>53,2</b>	<b>54</b>	<b>25,4</b>	<b>11,7</b>	<b>57</b>	<b>26,8</b>	<b>0,2</b>
PI Cottbus/Spree-Neiße	94	30	46,9	34	36,2	19,0	31	33,0	6,4
PI Elbe-Elster	25	11	78,6	5	20,0	20,0	4	16,0	1,7
PI Dahme-Spreewald	39	25	178,6	13	33,3	26,2	19	48,7	20,1
PI Oberspreewald-Lausitz	70	19	37,3	19	27,1	11,4	13	18,6	-10,8
PI Flughafen Schönefeld	2	2	-	0	0,0	0,0	2	100,0	100,0
<b>PD West</b>	<b>91</b>	<b>0</b>	<b>0,0</b>	<b>19</b>	<b>20,9</b>	<b>9,9</b>	<b>24</b>	<b>26,4</b>	<b>5,5</b>
PI Brandenburg	12	-3	-20,0	2	16,7	16,7	2	16,7	10,0
PI Potsdam	38	6	18,8	13	34,2	2,9	8	21,1	-3,9
PI Havelland	22	1	4,8	1	4,5	4,5	9	40,9	21,9
PI Teltow-Fläming	23	0	0,0	7	30,4	30,4	5	21,7	-4,4
<b>Land Brandenburg</b>	<b>468</b>	<b>100</b>	<b>27,2</b>	<b>86</b>	<b>18,4</b>	<b>8,1</b>	<b>128</b>	<b>27,4</b>	<b>-1,9</b>

**Tabelle 104: Territoriale Verteilung bei Ladendiebstahl**

Bereich	erfasste Fälle			Häufigkeitszahl		AQ in %	
	Anzahl	Veränderung		2014	2013	2014	2013
		abs.	in %				
<b>PD Nord</b>	<b>1.031</b>	<b>-144</b>	<b>-12,3</b>	<b>271</b>	<b>309</b>	<b>94,9</b>	<b>91,7</b>
PI Ostprignitz-Ruppin	326	-85	-20,7	329	415	95,7	92,9
PI Prignitz	220	-87	-28,3	282	390	91,4	88,3
PI Oberhavel	485	28	6,1	239	226	95,9	93,0
<b>PD Ost</b>	<b>3.011</b>	<b>-298</b>	<b>-9,0</b>	<b>420</b>	<b>461</b>	<b>94,8</b>	<b>93,9</b>
PI Oder-Spree/Frankfurt (O.)	1.327	6	0,5	565	561	95,9	94,8
PI Märkisch-Oderland	417	-109	-20,7	222	281	92,3	93,3
PI Barnim	818	-180	-18,0	471	576	<b>93,5</b>	<b>94,0</b>
PI Uckermark	449	-15	-3,2	370	379	95,8	92,0
<b>PD Süd</b>	<b>2.666</b>	<b>523</b>	<b>24,4</b>	<b>445</b>	<b>355</b>	<b>91,6</b>	<b>91,0</b>
PI Cottbus/Spree-Neiße	1.252	277	28,4	573	443	93,1	91,8
PI Elbe-Elster	287	5	1,8	270	262	84,3	90,1
PI Dahme-Spreewald	454	29	6,8	309	289	89,9	88,7
PI Oberspreewald-Lausitz	631	203	47,4	554	371	93,8	93,7
PI Flughafen Schönefeld	42	9	27,3	305	245	85,7	<b>69,7</b>
<b>PD West</b>	<b>2.664</b>	<b>-234</b>	<b>-8,1</b>	<b>354</b>	<b>387</b>	<b>92,2</b>	<b>91,9</b>
PI Brandenburg	318	-233	-42,3	182	314	89,6	89,3
PI Potsdam	1.297	-73	-5,3	493	528	94,1	92,8
PI Havelland	548	-15	-2,7	356	367	89,4	90,2
PI Teltow-Fläming	501	87	21,0	312	259	91,6	94,7
<b>Land Brandenburg</b>	<b>9.374</b>	<b>-152</b>	<b>-1,6</b>	<b>383</b>	<b>389</b>	<b>93,1</b>	<b>92,4</b>

**Tabelle 105: Territoriale Verteilung der TV**

Bereich	Tatverdächtige insges.			nichtdeutsche TV			TV unter 21 Jahren		
	Anzahl	Veränderung		Anzahl	in %	Veränd. 2014/13	Anzahl	in %	Veränd. 2014/13
		abs.	in %						
<b>PD Nord</b>	<b>953</b>	<b>-74</b>	<b>-7,2</b>	<b>113</b>	<b>11,9</b>	<b>3,2</b>	<b>237</b>	<b>24,9</b>	<b>-5,9</b>
PI Ostprignitz-Ruppin	274	-51	-15,7	26	9,5	3,7	58	21,2	-12,3
PI Prignitz	199	-74	-27,1	18	9,0	1,3	44	22,1	-6,8
PI Oberhavel	482	45	10,3	70	14,5	3,3	135	28,0	-1,7
<b>PD Ost</b>	<b>2.666</b>	<b>-254</b>	<b>-8,7</b>	<b>896</b>	<b>33,6</b>	<b>5,6</b>	<b>751</b>	<b>28,2</b>	<b>0,3</b>
PI Oder-Spree/Frankfurt (O.)	1.209	53	4,6	550	45,5	7,6	363	30,0	2,2
PI Märkisch-Oderland	375	-100	-21,1	71	18,9	-0,3	106	28,3	-4,1
PI Barnim	719	-162	-18,4	188	26,1	5,3	174	24,2	4,1
PI Uckermark	390	-50	-11,4	105	26,9	-1,7	111	28,5	-11,0
<b>PD Süd</b>	<b>2.088</b>	<b>305</b>	<b>17,1</b>	<b>335</b>	<b>16,0</b>	<b>2,4</b>	<b>530</b>	<b>25,4</b>	<b>-0,6</b>
PI Cottbus/Spree-Neiße	980	139	16,5	184	18,8	5,2	253	25,8	-5,8
PI Elbe-Elster	209	-4	-1,9	16	7,7	1,6	55	26,3	1,9
PI Dahme-Spreewald	402	26	6,9	80	19,9	2,6	117	29,1	12,3
PI Oberspreewald-Lausitz	496	145	41,3	37	7,5	-5,0	105	21,2	-3,0
PI Flughafen Schönefeld	37	13	54,2	26	70,3	12,0	8	21,6	17,4
<b>PD West</b>	<b>2.219</b>	<b>-175</b>	<b>-7,3</b>	<b>528</b>	<b>23,8</b>	<b>4,5</b>	<b>584</b>	<b>26,3</b>	<b>-1,3</b>
PI Brandenburg	252	-182	-41,9	43	17,1	2,4	90	35,7	13,6
PI Potsdam	1.078	-21	-1,9	328	30,4	5,6	273	25,3	-5,3
PI Havelland	506	-5	-1,0	87	17,2	3,1	131	25,9	2,2
PI Teltow-Fläming	410	36	9,6	77	18,8	1,7	99	24,1	-7,2
<b>Land Brandenburg</b>	<b>7.811</b>	<b>-217</b>	<b>-2,7</b>	<b>1.797</b>	<b>23,0</b>	<b>3,7</b>	<b>2.075</b>	<b>26,6</b>	<b>-1,3</b>

Der Diebstahl in/aus Kiosken, Warenhäusern und Verkaufsräumen stellte im Jahr 2014 mit 32,6 % (2013: 32,3 %) den Hauptanteil bei Diebstahl ohne erschwerende Umstände dar.

**Tabelle 106: Fallentwicklung und Aufklärung ausgewählte Diebstahlsdelikte ohne erschwerende Umstände**

Schl.- zahl	Deliktsbereiche	erfasste Fälle		davon Versuche		AQ in %	
		2014	2013	2014	2013	2014	2013
3****	Diebstahl ohne erschwerende Umstände	30.379	31.798	584	601	45,8	45,6
3**100	von Kraftwagen einschl. unbefugter Gebrauch	222	227	15	12	61,7	67,0
3**200	von Moped/Krad einschl. unbefugter Gebrauch	89	70	4	8	38,2	41,4
3**300	von Fahrrad einschl. unbefugter Gebrauch	1.325	1.329	25	14	29,7	28,7
3**400	von Schusswaffen	4	5	-	-	75,0	80,0
3**500	von unbaren Zahlungsmitteln	955	1.029	-	-	14,6	15,1
3**700	von/aus Automaten	24	22	-	1	37,5	45,5
3**800	von Antiquitäten, Kunst- und sakralen Gegenständen	10	18	-	-	20,0	22,2
303*00	in/aus Gärten, Gartenlauben und Gartenanlagen	649	606	35	20	22,3	28,4
304*00	in/aus Garagen, Carports	272	209	21	13	26,8	34,9
305*00	in/aus Banken, Sparkassen, Postfilialen und -agenturen und dgl.	42	37	-	2	38,1	56,8
310*00	in/aus Dienst-, Büro-, Fabrikations-, Werkstatt- und Lagerräumen	1.580	1.880	35	42	28,2	35,4
315*00	in/aus Gaststätten, Kantinen, Hotels und Pensionen	508	539	11	7	20,1	18,6
325*00	in/aus Kiosken, Warenhäusern, Verkaufsräumen	9.910	10.266	181	162	87,6	86,1
326*00	Ladendiebstahl	9.140	9.308	160	144	93,5	92,7
335*00	in/aus Wohnungen	1.368	1.612	31	40	64,8	62,5
340*00	in/aus Boden-, Kellerräumen und Waschküchen	334	400	9	16	28,1	23,5
345*00	in/aus Baubuden und Baustellen	412	475	10	11	20,4	16,2
350*00	an/aus Kfz	3.774	4.514	73	89	12,2	9,9
390*00	Taschendiebstahl	1.261	1.411	9	10	6,8	8,1

Tabelle 107: Territoriale Verteilung bei Diebstahl ohne erschwerende Umstände

Bereich	erfasste Fälle			Häufigkeitszahl		AQ in %	
	Anzahl	Veränderung		2014	2013	2014	2013
		abs.	in %				
<b>PD Nord</b>	<b>4.376</b>	<b>-326</b>	<b>-6,9</b>	<b>1.152</b>	<b>1.237</b>	<b>43,7</b>	<b>42,8</b>
PI Ostprignitz-Ruppin	1.240	-272	-18,0	1.253	1.525	47,7	48,9
PI Prignitz	907	-127	-12,3	1.163	1.312	49,1	48,9
PI Oberhavel	2.229	73	3,4	1.098	1.066	39,3	35,5
<b>PD Ost</b>	<b>8.445</b>	<b>-697</b>	<b>-7,6</b>	<b>1.177</b>	<b>1.273</b>	<b>49,5</b>	<b>50,4</b>
PI Oder-Spree/Frankfurt (O.)	3.160	-125	-3,8	1.345	1.394	53,1	53,0
PI Märkisch-Oderland	1.662	-166	-9,1	886	978	44,7	44,5
PI Barnim	2.258	-382	-14,5	1.300	1.524	<b>48,2</b>	<b>51,5</b>
PI Uckermark	1.365	-24	-1,7	1.125	1.134	49,0	49,9
<b>PD Süd</b>	<b>8.354</b>	<b>791</b>	<b>10,5</b>	<b>1.394</b>	<b>1.254</b>	<b>46,2</b>	<b>44,6</b>
PI Cottbus/Spree-Neiße	3.486	379	12,2	1.595	1.412	48,4	45,7
PI Elbe-Elster	1.044	-49	-4,5	983	1.015	46,0	48,8
PI Dahme-Spreewald	1.617	141	9,6	1.100	1.005	42,6	44,0
PI Oberspreewald-Lausitz	1.824	258	16,5	1.602	1.359	50,4	45,5
PI Flughafen Schönefeld	383	62	19,3	2.783	2.386	23,0	<b>18,7</b>
<b>PD West</b>	<b>9.191</b>	<b>-1.195</b>	<b>-11,5</b>	<b>1.222</b>	<b>1.389</b>	<b>43,2</b>	<b>43,5</b>
PI Brandenburg	1.691	-576	-25,4	966	1.293	31,6	39,6
PI Potsdam	3.760	-364	-8,8	1.430	1.589	45,7	42,9
PI Havelland	1.948	-168	-7,9	1.266	1.380	48,0	50,0
PI Teltow-Fläming	1.792	-87	-4,6	1.117	1.177	43,4	42,1
<b>Land Brandenburg</b>	<b>30.379</b>	<b>-1.419</b>	<b>-4,5</b>	<b>1.240</b>	<b>1.298</b>	<b>45,8</b>	<b>45,6</b>

Tabelle 108: Territoriale Verteilung der TV

Bereich	Tatverdächtige insges.			nichtdeutsche TV			TV unter 21 Jahren		
	Anzahl	Veränderung		Anzahl	in %	Veränd. 2014/13	Anzahl	in %	Veränd. 2014/13
		abs.	in %						
<b>PD Nord</b>	<b>1.846</b>	<b>-8</b>	<b>-0,4</b>	<b>194</b>	<b>10,5</b>	<b>2,1</b>	<b>458</b>	<b>25</b>	<b>-2,8</b>
PI Ostprignitz-Ruppin	553	-60	-9,8	38	6,9	0,7	128	23	-7,7
PI Prignitz	406	-80	-16,5	27	6,7	0,1	87	21	-5,6
PI Oberhavel	894	122	15,8	130	14,5	3,1	243	27	1,9
<b>PD Ost</b>	<b>3.952</b>	<b>-266</b>	<b>-6,3</b>	<b>1.043</b>	<b>26,4</b>	<b>4,6</b>	<b>1.108</b>	<b>28</b>	<b>1,3</b>
PI Oder-Spree/Frankfurt (O.)	1.647	66	4,2	600	36,4	6,1	485	29	3,3
PI Märkisch-Oderland	715	-73	-9,3	121	16,9	2,4	195	27	-1,3
PI Barnim	1.027	-203	-16,5	222	21,6	4,9	259	25	3,7
PI Uckermark	616	-51	-7,6	126	20,5	-0,5	182	30	-6,9
<b>PD Süd</b>	<b>3.235</b>	<b>237</b>	<b>7,9</b>	<b>469</b>	<b>14,5</b>	<b>2,6</b>	<b>785</b>	<b>24</b>	<b>-0,2</b>
PI Cottbus/Spree-Neiße	1.423	138	10,7	234	16,4	2,5	355	25	-3,3
PI Elbe-Elster	396	-32	-7,5	22	5,6	0,9	88	22	0,9
PI Dahme-Spreewald	676	8	1,2	126	18,6	6,2	193	29	8,7
PI Oberspreewald-Lausitz	725	121	20,0	58	8,0	-0,3	152	21	-3,3
PI Flughafen Schönefeld	76	8	11,8	36	47,4	0,3	16	21	6,4
<b>PD West</b>	<b>3.454</b>	<b>-328</b>	<b>-8,7</b>	<b>662</b>	<b>19,2</b>	<b>2,3</b>	<b>890</b>	<b>26</b>	<b>-0,3</b>
PI Brandenburg	494	-339	-40,7	59	11,9	-1,4	161	33	12,1
PI Potsdam	1.472	2	0,1	384	26,1	3,6	377	26	-3,8
PI Havelland	798	-34	-4,1	115	14,4	3,1	204	26	-0,2
PI Teltow-Fläming	724	32	4,6	109	15,1	-2,0	160	22	-5,4
<b>Land Brandenburg</b>	<b>12.315</b>	<b>-399</b>	<b>-3,1</b>	<b>2.276</b>	<b>18,5</b>	<b>2,7</b>	<b>3.195</b>	<b>26</b>	<b>-0,3</b>



Den höchsten Anteil am Diebstahl unter erschwerenden Umständen hatte der Diebstahl von Fahrrädern mit 16.396 Fällen (1.598 Fälle bzw. 10,8 % mehr als 2013) bzw. 35,7 % (2013: 28,6 %). Danach folgten der Diebstahl an/aus Kfz und der Diebstahl in/aus Boden-, Kellerräumen und Waschküchen. Im Stadium des Versuches verblieben 9.283 Diebstahlsdelikte unter erschwerenden Umständen (2014: 17,1 %; 2013: 16,5 %).

**Tabelle 109: Fallentwicklung und Aufklärung ausgewählter Diebstahlsdelikte unter erschwerenden Umständen**

Schl.- zahl	Deliktsbereiche	erfasste Fälle		davon Versuche		AQ in %	
		2014	2013	2014	2013	2014	2013
4****	Diebstahl unter erschwerenden Umständen	54.343	51.739	9.283	8.543	16,1	17,6
4**100	von Kraftwagen	2.806	3.295	841	1.037	27,8	17,8
4**200	von Moped/Krad	852	907	68	62	19,6	19,8
4**300	von Fahrrad	16.396	14.798	205	126	11,6	12,1
4**400	von Schusswaffen	15	22		2	6,7	27,3
4**500	von unbaren Zahlungsmitteln	357	397	4	10	15,7	20,2
4**700	von/aus Automaten	284	349	71	77	14,8	18,3
4**800	von Antiquitäten, Kunst- und sakralen Gegenständen	16	23	2	2	18,8	17,4
403*00	in/aus Gärten, Gartenlauben und Gartenanlagen	3.965	3.446	742	764	18,2	24,3
404*00	in/aus Garagen, Carports	3.382	2.340	942	664	11,3	11,6
405*00	in/aus Banken, Sparkassen, Postfilialen und -agenturen und dgl.	39	49	19	24	35,9	49,0
410*00	in/aus Dienst-, Büro-, Fabrikations-, Werkstatt- und Lagerräumen	4.613	5.051	1.076	1.174	20,4	28,1
415*00	in/aus Gaststätten, Kantinen, Hotels und Pensionen	690	827	166	179	19,0	25,3
425*00	in/aus Kiosken, Warenhäusern, Verkaufsräumen	1.589	1.789	517	586	29,7	37,1
426*00	Ladendiebstahl	234	218	11	10	79,1	77,1
435*00	Wohnungseinbruchdiebstahl	3.991	4.001	1.234	1.214	20,7	21,5
436*00	Tageswohnungseinbruch	2.029	1.982	568	519	21,8	21,8
440*00	in/aus Boden-, Kellerräumen, Waschküchen	6.807	5.538	1.443	1.012	16,5	15,3
445*00	in/aus Baubuden und Baustellen	886	923	88	123	11,1	14,4
450*00	an/aus Kfz	7.873	7.529	1.101	817	10,1	11,0
490*00	Taschendiebstahl	74	81	1	2	8,1	17,3

**Tabelle 110: Territoriale Verteilung bei Diebstahl unter erschwerenden Umständen**

Bereich	erfasste Fälle			Häufigkeitszahl		AQ in %	
	Anzahl	Veränderung		2014	2013	2014	2013
		abs.	in %				
<b>PD Nord</b>	<b>6.866</b>	<b>54</b>	<b>0,8</b>	<b>1.807</b>	<b>1.792</b>	<b>16,4</b>	<b>19,2</b>
PI Ostprignitz-Ruppin	1.648	-184	-10,0	1.666	1.848	25,0	26,5
PI Prignitz	1.587	202	14,6	2.035	1.758	15,9	17,0
PI Oberhavel	3.631	36	1,0	1.789	1.778	12,6	16,4
<b>PD Ost</b>	<b>13.652</b>	<b>-1.396</b>	<b>-9,3</b>	<b>1.902</b>	<b>2.095</b>	<b>16,3</b>	<b>20,5</b>
PI Oder-Spree/Frankfurt (O.)	4.813	-316	-6,2	2.049	2.177	14,3	18,4
PI Märkisch-Oderland	3.075	-442	-12,6	1.639	1.882	19,9	23,6
PI Barnim	3.355	-302	-8,3	1.931	2.112	<b>16,7</b>	<b>19,5</b>
PI Uckermark	2.409	-336	-12,2	1.986	2.241	15,2	21,7
<b>PD Süd</b>	<b>18.813</b>	<b>3.917</b>	<b>26,3</b>	<b>3.139</b>	<b>2.469</b>	<b>16,6</b>	<b>16,0</b>
PI Cottbus/Spree-Neiße	8.390	2.142	34,3	3.840	2.839	14,6	15,7
PI Elbe-Elster	1.867	72	4,0	1.759	1.667	13,8	14,7
PI Dahme-Spreewald	3.678	516	16,3	2.501	2.153	15,8	11,4
PI Oberspreewald-Lausitz	4.442	1.148	34,9	3.902	2.859	23,1	22,8
PI Flughafen Schönefeld	436	39	9,8	3.169	2.951	10,8	<b>9,1</b>
<b>PD West</b>	<b>14.996</b>	<b>27</b>	<b>0,2</b>	<b>1.993</b>	<b>2.001</b>	<b>15,0</b>	<b>15,6</b>
PI Brandenburg	2.608	-216	-7,6	1.490	1.610	9,5	12,6
PI Potsdam	6.065	39	0,6	2.306	2.321	13,7	11,9
PI Havelland	3.436	-33	-1,0	2.233	2.263	19,3	24,6
PI Teltow-Fläming	2.887	237	8,9	1.799	1.660	17,5	15,5
<b>Land Brandenburg</b>	<b>54.343</b>	<b>2.604</b>	<b>5,0</b>	<b>2.219</b>	<b>2.112</b>	<b>16,1</b>	<b>17,6</b>

**Tabelle 111: Territoriale Verteilung der TV**

Bereich	Tatverdächtige insges.			nichtdeutsche TV			TV unter 21 Jahren		
	Anzahl	Veränderung		Anzahl	in %	Veränd. 2014/13	Anzahl	in %	Veränd. 2014/13
		abs.	in %						
<b>PD Nord</b>	<b>794</b>	<b>13</b>	<b>1,7</b>	<b>209</b>	<b>26,3</b>	<b>8,8</b>	<b>215</b>	<b>27,1</b>	<b>-2,5</b>
PI Ostprignitz-Ruppin	272	-52	-16,0	63	23,2	8,1	76	27,9	-1,4
PI Prignitz	193	17	9,7	46	23,8	14,1	51	26,4	-4,3
PI Oberhavel	374	64	20,6	137	36,6	10,8	91	24,3	-2,5
<b>PD Ost</b>	<b>1.525</b>	<b>-54</b>	<b>-3,4</b>	<b>609</b>	<b>39,9</b>	<b>4,5</b>	<b>400</b>	<b>26,2</b>	<b>-2,2</b>
PI Oder-Spree/Frankfurt (O.)	533	-11	-2,0	271	50,8	3,2	126	23,6	-0,1
PI Märkisch-Oderland	409	51	14,2	177	43,3	7,0	90	22,0	-0,3
PI Barnim	346	10	3,0	160	46,2	18,2	85	24,6	-7,5
PI Uckermark	364	-32	-8,1	119	32,7	6,9	118	32,4	-5,0
<b>PD Süd</b>	<b>1.394</b>	<b>68</b>	<b>5,1</b>	<b>454</b>	<b>32,6</b>	<b>4,0</b>	<b>363</b>	<b>26,0</b>	<b>1,2</b>
PI Cottbus/Spree-Neiße	618	99	19,1	277	44,8	4,1	161	26,1	0,7
PI Elbe-Elster	221	12	5,7	45	20,4	6,0	42	19,0	-3,5
PI Dahme-Spreewald	332	22	7,1	121	36,4	8,3	100	30,1	2,7
PI Oberspreewald-Lausitz	334	8	2,5	89	26,6	5,7	83	24,9	3,1
PI Flughafen Schönefeld	56	10	21,7	35	62,5	8,2	12	21,4	-2,5
<b>PD West</b>	<b>1.180</b>	<b>-115</b>	<b>-8,9</b>	<b>407</b>	<b>34,5</b>	<b>7,4</b>	<b>288</b>	<b>24,4</b>	<b>-0,4</b>
PI Brandenburg	214	-129	-37,6	65	30,4	3,3	48	22,4	2,3
PI Potsdam	431	91	26,8	199	46,2	4,4	102	23,7	1,9
PI Havelland	260	-86	-24,9	72	27,7	13,5	71	27,3	-4,2
PI Teltow-Fläming	369	40	12,2	136	36,9	7,7	76	20,6	-2,5
<b>Land Brandenburg</b>	<b>4.631</b>	<b>-186</b>	<b>-3,9</b>	<b>1.485</b>	<b>32,1</b>	<b>4,4</b>	<b>1.222</b>	<b>26,4</b>	<b>-0,7</b>

### 2.3.5 Vermögens- und Fälschungsdelikte

Im Jahr 2014 wurden im Land Brandenburg 31.973 Vermögens- und Fälschungsdelikte erfasst. Gegenüber 2013 sank deren Anzahl um 1.083 Fälle bzw. 3,3 %.

Der Anteil dieser Straftaten an der Gesamtkriminalität betrug für das Jahr 2014 16,3 % (2013: 16,8 %).

1.305 Straftaten je 100.000 Einwohner wurden registriert.

75,0 % bzw. 23.994 Fälle konnten aufgeklärt werden (2013: 76,3 % bzw. 25.210 Fälle).

**Abbildung 34: Entwicklung der Vermögens- und Fälschungsdelikte**

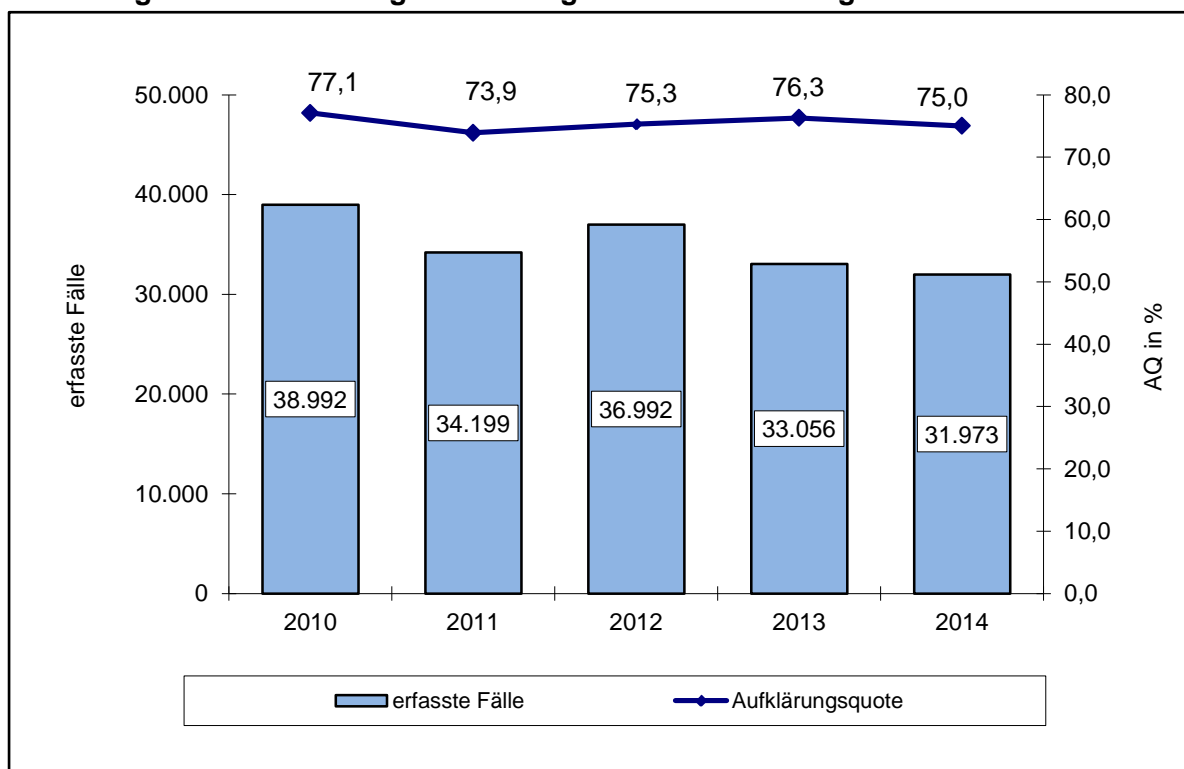

Den größten Anteil an allen Vermögens- und Fälschungsdelikten hatten Betrugsstraftaten mit 23.998 Fällen (722 bzw. 2,9 % weniger als 2013) bzw. 75,1 % (2013: 74,8 %).

**Tabelle 112: Ausgewählte Delikte aus dem Vermögens- und Fälschungsbereich**

Bereich	erfasste Fälle			Anteil an allen Vermögens- und Fälschungsdelikten	
	Anzahl	Veränderung		2014	2013
		abs.	in %		
Betrug	23.998	-722	-2,9	75,1	74,8
Unterschlagung	4.172	276	7,1	13,0	11,8
Urkundenfälschung	2.184	-156	-6,7	6,8	7,1
Veruntreuungen	1.236	-423	-25,5	3,9	5,0
Geld- und Wertzeichenfälschung	292	-36	-11,0	0,9	1,0
Insolvenzstraftaten	91	-22	-19,5	0,3	0,3

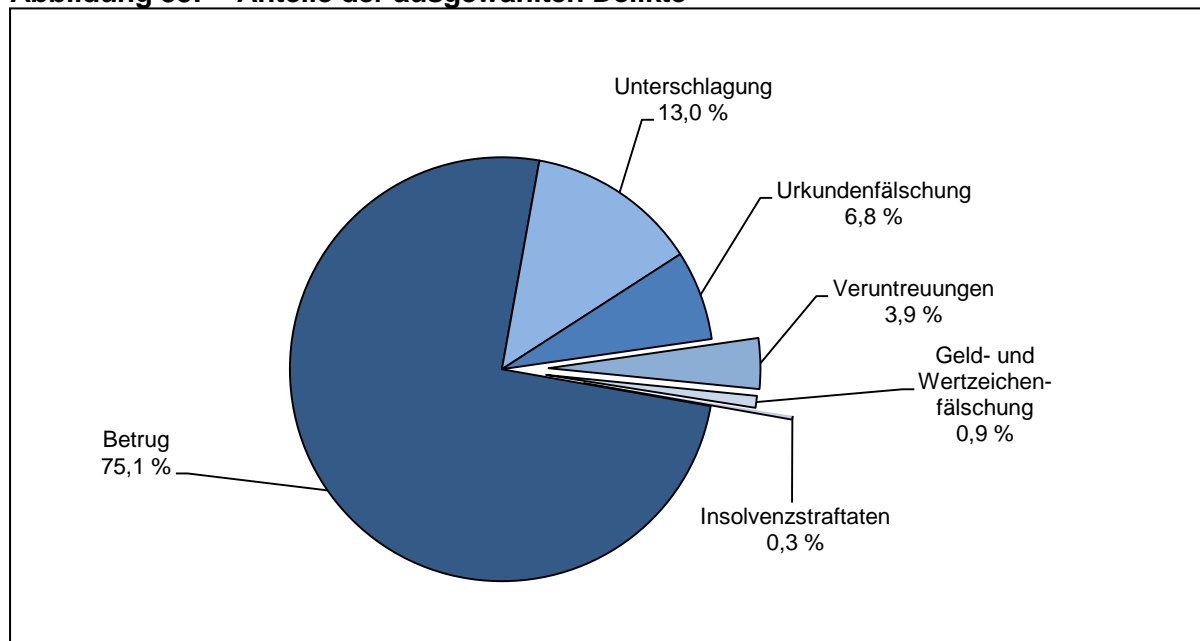
**Abbildung 35: Anteile der ausgewählten Delikte**

Bei 21.825 bzw. 91,0 % aller aufgeklärten Vermögens- und Fälschungsdelikte wurden allein handelnde TV registriert (2013: 89,5 %).

**Tabelle 113: TV nach Alter und Geschlecht**

Tatverdächtige	2014		2013	
	abs.	in %	abs.	in %
gesamt	16.447		16.532	
männlich	11.267	68,5	11.468	69,4
weiblich	5.180	31,5	5.064	30,6
Kinder	52	0,3	60	0,4
Jugendliche	437	2,7	508	3,1
Heranwachsende	907	5,5	914	5,5
unter 21 Jahren gesamt	1.396	8,5	1.482	9,0
Erwachsene	15.051	91,5	15.050	91,0

Nichtdeutsche TV hatten einen Anteil von 15,0 % (2013: 13,9 %).

50,7 % der TV handelten außerhalb ihres Wohnortes (2013: 52,7 %).

85,3 % (2013: 84,9 %) der TV führten die Tat allein aus und 44,9 % (2013: 46,8 %) der TV waren bereits zu einem früheren Zeitpunkt polizeilich in Erscheinung getreten.

**Tabelle 114: Territoriale Verteilung der Vermögens- und Fälschungsdelikte**

Bereich	erfasste Fälle			Häufigkeitszahl		AQ in %	
	Anzahl	Veränderung		2014	2013	2014	2013
		abs.	in %				
<b>PD Nord</b>	<b>4.969</b>	<b>181</b>	<b>3,8</b>	<b>1.308</b>	<b>1.260</b>	<b>73,8</b>	<b>75,3</b>
PI Ostprignitz-Ruppin	1.480	204	16,0	1.496	1.287	68,4	72,4
PI Prignitz	905	9	1,0	1.160	1.137	78,8	78,0
PI Oberhavel	2.584	-32	-1,2	1.273	1.294	75,2	75,8
<b>PD Ost</b>	<b>10.476</b>	<b>-367</b>	<b>-3,4</b>	<b>1.460</b>	<b>1.510</b>	<b>76,7</b>	<b>77,8</b>
PI Oder-Spree/Frankfurt (O.)	3.116	-395	-11,3	1.327	1.490	75,4	80,1
PI Märkisch-Oderland	3.660	-220	-5,7	1.950	2.076	80,1	78,6
PI Barnim	2.268	64	2,9	1.305	1.273	<b>72,7</b>	<b>75,0</b>
PI Uckermark	1.432	184	14,7	1.180	1.019	77,6	73,4
<b>PD Süd</b>	<b>7.036</b>	<b>-598</b>	<b>-7,8</b>	<b>1.174</b>	<b>1.265</b>	<b>73,2</b>	<b>74,2</b>
PI Cottbus/Spree-Neiße	2.653	-67	-2,5	1.214	1.236	77,9	80,5
PI Elbe-Elster	894	128	16,7	842	712	79,0	73,4
PI Dahme-Spreewald	1.906	-494	-20,6	1.296	1.634	66,3	70,7
PI Oberspreewald-Lausitz	990	2	0,2	870	858	74,7	74,0
PI Flughafen Schönefeld	593	-167	-22,0	4.310	5.649	62,4	<b>63,9</b>
<b>PD West</b>	<b>9.277</b>	<b>-400</b>	<b>-4,1</b>	<b>1.233</b>	<b>1.294</b>	<b>76,7</b>	<b>77,4</b>
PI Brandenburg	2.849	-289	-9,2	1.628	1.789	77,9	78,8
PI Potsdam	3.155	13	0,4	1.200	1.210	73,5	72,3
PI Havelland	1.478	-12	-0,8	961	972	78,5	77,9
PI Teltow-Fläming	1.795	-112	-5,9	1.119	1.194	79,1	83,1
<b>Land Brandenburg</b>	<b>31.973</b>	<b>-1.083</b>	<b>-3,3</b>	<b>1.305</b>	<b>1.349</b>	<b>75,0</b>	<b>76,3</b>

**Tabelle 115: Territoriale Verteilung der TV**

Bereich	Tatverdächtige insges.			nichtdeutsche TV			TV unter 21 Jahren		
	Anzahl	Veränderung		Anzahl	in %	Veränd. 2014/13	Anzahl	in %	Veränd. 2014/13
		abs.	in %						
<b>PD Nord</b>	<b>2.649</b>	<b>81</b>	<b>3,2</b>	<b>345</b>	<b>13,0</b>	<b>2,1</b>	<b>265</b>	<b>10,0</b>	<b>2,4</b>
PI Ostprignitz-Ruppin	745	4	0,5	92	12,3	0,8	60	8,1	1,9
PI Prignitz	535	24	4,7	75	14,0	1,9	82	15,3	5,3
PI Oberhavel	1.393	38	2,8	181	13,0	2,8	127	9,1	1,6
<b>PD Ost</b>	<b>5.513</b>	<b>69</b>	<b>1,3</b>	<b>934</b>	<b>16,9</b>	<b>2,6</b>	<b>420</b>	<b>7,6</b>	<b>-0,8</b>
PI Oder-Spree/Frankfurt (O.)	1.804	-90	-4,8	462	25,6	4,4	128	7,1	-2,4
PI Märkisch-Oderland	1.646	45	2,8	190	11,5	1,3	111	6,7	0,1
PI Barnim	1.299	34	2,7	162	12,5	3,6	100	7,7	0,5
PI Uckermark	858	72	9,2	142	16,6	1,8	90	10,5	0,1
<b>PD Süd</b>	<b>3.698</b>	<b>-95</b>	<b>-2,5</b>	<b>582</b>	<b>15,7</b>	<b>-1,9</b>	<b>325</b>	<b>8,8</b>	<b>-0,6</b>
PI Cottbus/Spree-Neiße	1.323	-58	-4,2	159	12,0	-0,2	142	10,7	0,8
PI Elbe-Elster	515	71	16,0	42	8,2	-1,5	41	8,0	-2,4
PI Dahme-Spreewald	1.025	-75	-6,8	157	15,3	-3,3	81	7,9	1,1
PI Oberspreewald-Lausitz	614	-6	-1,0	55	9,0	0,1	46	7,5	-2,3
PI Flughafen Schönefeld	326	-24	-6,9	187	57,4	-2,0	29	8,9	-4,8
<b>PD West</b>	<b>4.931</b>	<b>-166</b>	<b>-3,3</b>	<b>698</b>	<b>14,2</b>	<b>1,7</b>	<b>414</b>	<b>8,4</b>	<b>-1,3</b>
PI Brandenburg	1.513	-85	-5,3	210	13,9	2,3	151	10,0	-0,5
PI Potsdam	1.734	-37	-2,1	315	18,2	1,4	138	8,0	-2,3
PI Havelland	777	-82	-9,5	92	11,8	3,2	55	7,1	-2,0
PI Teltow-Fläming	1.039	25	2,5	111	10,7	1,3	81	7,8	0,3
<b>Land Brandenburg</b>	<b>16.447</b>	<b>-85</b>	<b>-0,5</b>	<b>2.467</b>	<b>15,0</b>	<b>1,1</b>	<b>1.396</b>	<b>8,5</b>	<b>-0,5</b>

Im Jahr 2014 waren 12,2 % (2013: 12,5 %) der Gesamtkriminalität Betrugsstraftaten. 76,6 % (2013: 76,4 %) der Betrugsdelikte konnten aufgeklärt werden. Waren- und Warenkreditbetrug machen mit 9.489 Fällen bzw. 39,5 % (2013: 41,6 %) einen großen Anteil der Betrugsstraftaten aus.

**Tabelle 116: Fallentwicklung und Aufklärung ausgewählte Betrugsstraftaten**

Schl.- zahl	Delikt(-sbereich)	erfasste Fälle	Veränderung 2014/2013		AQ in %	Veränd. 2014/2013
			abs.	in %		
510000	Betrug	23.998	-722	-2,9	76,6	0,2
511000	Waren- und Warenkreditbetrug	9.489	-802	-7,8	73,5	-0,5
515000	Erschleichen von Leistungen	2.844	-480	-14,4	98,3	0,0
516000	Betrug mittels rechtswidrig erlangter unbarer Zahlungsmittel	1.503	-104	-6,5	53,1	9,8
517000	Sonstiger Betrug	9.959	815	8,9	76,6	0,4

**Tabelle 117: TV nach Alter und Geschlecht**

Tatverdächtige	2014		2013	
	abs.	in %	abs.	in %
gesamt	12.393		12.343	
männlich	8.313	67,1	8.454	68,5
weiblich	4.080	32,9	3.889	31,5
Kinder	28	0,2	35	0,3
Jugendliche	320	2,6	374	3,0
Heranwachsende	721	5,8	716	5,8
unter 21 Jahren gesamt	1.069	8,6	1.125	9,1
Erwachsene	11.324	91,4	11.218	90,9

Der Anteil der nichtdeutschen TV betrug 14,5 % (2013: 12,9 %).

51,8 % der TV hatten ihren Wohnsitz außerhalb der Tatortgemeinde (2013: 54,7 %).

Durch Betrugsstraftaten entstand im Jahr 2014 ein Schaden von 64,9 Millionen Euro (10,3 Millionen Euro mehr als im Vorjahr), der sich wie folgt aufgliedert:

- Waren- und Warenkreditbetrug € 4,4 Millionen
- Grundstücks- und Baubetrug € 0,4 Millionen
- Beteiligungs- und Kapitalanlagebetrug € 31,9 Millionen
- Geldkreditbetrug € 5,1 Millionen
- Erschleichen von Leistungen € 0,1 Millionen
- Betrug mittels rechtswidrig erlangter unbarer Zahlungsmittel € 1,0 Millionen
- Sonstiger Betrug € 22,1 Millionen.

Im Jahr 2014 wurden 4.172 Fälle der Unterschlagung registriert (276 Fälle bzw. 7,1 % mehr als im Vorjahr). Ihr Anteil an der Gesamtkriminalität betrug 2,1 % (2013: 2,0 %). Bei 7,1 % der Fälle handelte es sich um Unterschlagungen von Kfz (2013: 8,0 %).

53,0 % (2013: 58,6 %) der Unterschlagungen wurden aufgeklärt.

**Tabelle 118: TV nach Alter und Geschlecht**

Tatverdächtige	2014		2013	
	abs.	in %	abs.	in %
gesamt	2.268		2.232	
männlich	1.520	67,0	1.510	67,7
weiblich	748	33,0	722	32,3
Kinder	14	0,6	18	0,8
Jugendliche	84	3,7	91	4,1
Heranwachsende	119	5,2	113	5,1
unter 21 Jahren gesamt	217	9,6	222	9,9
Erwachsene	2.051	90,4	2.010	90,1

Der Anteil der nichtdeutschen TV betrug 6,3 % (2013: 5,5 %).

Im Berichtszeitraum wurden 2.184 Fälle (156 bzw. 6,7 % weniger als im Vorjahr) der Urkundenfälschung erfasst. Der Anteil an der Gesamtkriminalität betrug 1,1 % (2013: 1,2 %).

**Tabelle 119: TV nach Alter und Geschlecht**

Tatverdächtige	2014		2013	
	abs.	in %	abs.	in %
gesamt	1.621		1.812	
männlich	1.304	80,4	1.406	77,6
weiblich	317	19,6	406	22,4
Kinder	9	0,6	8	0,4
Jugendliche	44	2,7	51	2,8
Heranwachsende	100	6,2	105	5,8
unter 21 Jahren gesamt	153	9,4	164	9,1
Erwachsene	1.468	90,6	1.648	90,9

516 bzw. 31,8 % waren nichtdeutsche TV (2013: 29,9 %). 5,4 % der nichtdeutschen TV (2013: 7,0 %) waren Asylbewerber und 14,5 % Touristen bzw. Durchreisende (2013: 9,2 %). Unter den nichtdeutschen TV dominierten folgende Nationalitäten:

- Polen 160 TV bzw. 31,0 % aller nichtdeutschen TV
- Syrien 36 TV bzw. 7,0 % aller nichtdeutschen TV
- Litauen 30 TV bzw. 5,8 % aller nichtdeutschen TV
- Ukraine 23 TV bzw. 4,5 % aller nichtdeutschen TV
- Russische Föderation 23 TV bzw. 4,5 % aller nichtdeutschen TV

### 2.3.6 Sonstige Straftatbestände des StGB

Im Jahr 2014 wurden 42.651 Straftaten in diesem Deliktsbereich registriert (1.628 Fälle bzw. 3,7 % weniger als 2013). Der Anteil an der Gesamtkriminalität betrug 21,8 % (2013: 22,5 %). Damit wurden 1.741 Straftaten je 100.000 Einwohner erfasst (2013: 1.808). 23.012 Fälle konnten aufgeklärt werden (2013: 25.240 Fälle). Das entspricht einer Aufklärungsquote von 54,0 % (2013: 57,0 %). In keinem Fall (2013: ein Fall) wurde mit einer Schusswaffe gedroht und in 14 Fällen (2013: 19 Fälle) geschossen.

**Abbildung 36: Entwicklung der Sonstigen Straftaten gemäß StGB**

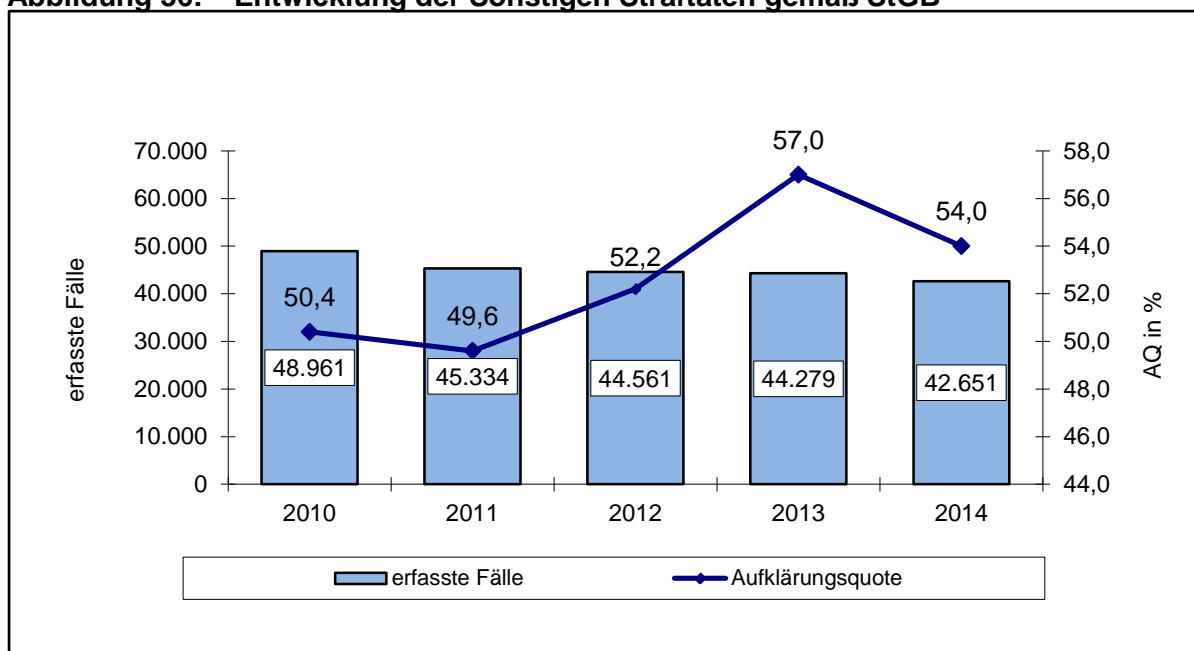

Sachbeschädigungen bildeten mit 22.552 Fällen (241 Fälle bzw. 1,1 % weniger als 2013) bzw. 52,9 % (2013: 51,5 %) die größte Straftatengruppe in diesem Deliktsbereich.

**Abbildung 37: Anteile ausgewählter Deliktsbereiche**

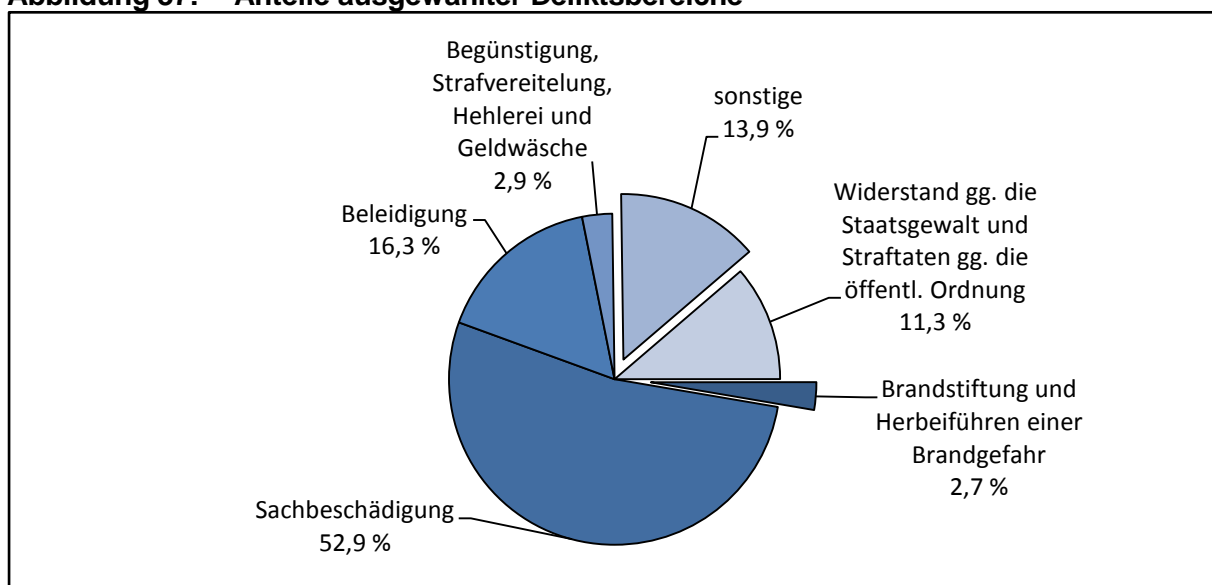



**Tabelle 120: Fallentwicklung und Aufklärung ausgewählter Delikte**

Schl.-zahl	Delikt(-sbereich)	erfasste Fälle	Veränderung 2014/2013		AQ in %	Veränd. 2014/2013
			absolut	in %		
620000	Widerstand gegen die Staatsgewalt und Straftaten gegen die öffentliche Ordnung	4.813	15	0,3	88,5	-0,4
621000	Widerstand gegen die Staatsgewalt	741	52	7,5	98,4	-0,7
624000	Vortäuschen einer Straftat	352	-72	-17,0	99,4	-0,1
630000	Begünstigung, Strafvereitelung, Hehlerei und Geldwäsche	1.254	-1.080	-46,3	96,4	-0,8
632000	sonstige Hehlerei	551	-1.198	-68,5	98,2	-0,8
640000	Brandstiftung u. Herbeiführen einer Brandgefahr	1.146	-364	-24,1	48,9	-0,6
641000	(vorsätzliche) Brandstiftung u. Herbeiführen einer Brandgefahr	838	-234	-21,8	40,7	0,6
673000	Beleidigung	6.947	-41	-0,6	91,7	0,3
674000	Sachbeschädigung	22.552	-241	-1,1	28,8	-2,7
676000	Straftaten gegen die Umwelt (§§ 324, 324a, 325-330a StGB)	320	36	12,7	57,8	-14,4

Zu 86,2 % (2013: 81,2 %) aller aufgeklärten Delikte wurden allein handelnde TV ermittelt. 55,8 % (2013: 60,0 %) der aufgeklärten Fälle wurden von polizeilich bereits in Erscheinung getretenen TV begangen.

Gegenüber dem Jahr 2013 ist die Anzahl der erfassten Brandstiftungen um 364 Fälle bzw. 24,1 % gesunken. Über 66 % der Brandstiftungen wurde in ländlichen Gegenden bzw. in Gemeinden unter 20.000 Einwohnern registriert.

**Abbildung 38: Entwicklung der Fallzahlen Brandstiftung insgesamt**

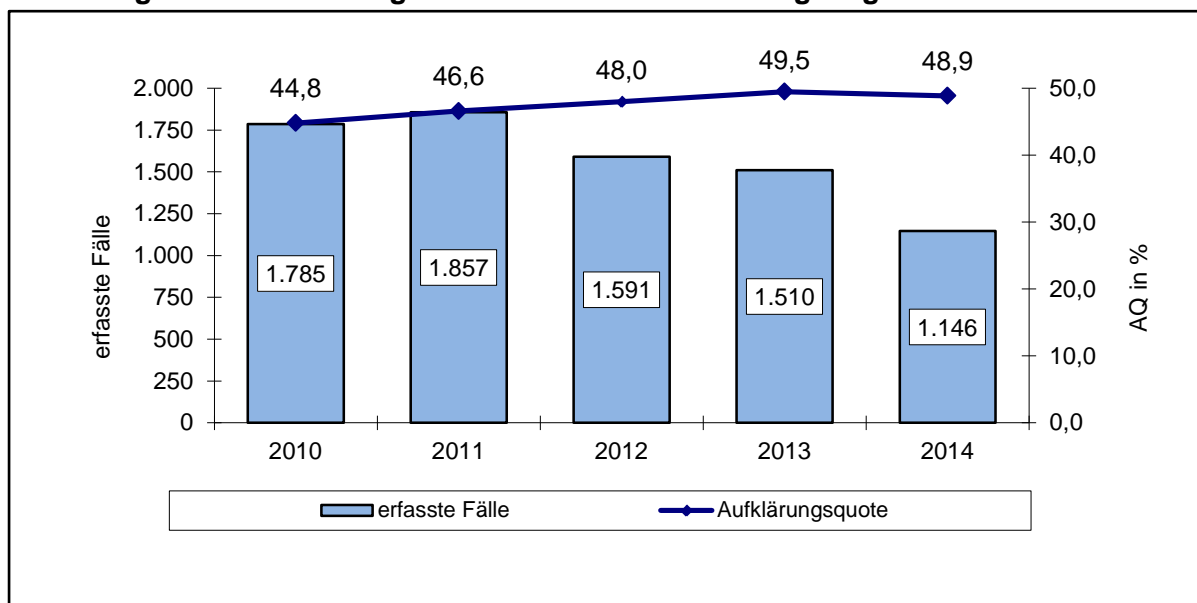

**Tabelle 121: TV nach Alter und Geschlecht**

Tatverdächtige	2014		2013	
	abs.	in %	abs.	in %
gesamt	576		749	
männlich	474	82,3	635	84,8
weiblich	102	17,7	114	15,2
Kinder	108	18,8	118	15,8
Jugendliche	60	10,4	79	10,5
Heranwachsende	28	4,9	38	5,1
unter 21 Jahren gesamt	196	34,0	235	31,4
Erwachsene	380	66,0	514	68,6

**Tabelle 122: Territoriale Verteilung bei Brandstiftung insgesamt**

Bereich	erfasste Fälle			Häufigkeitszahl		AQ in %	
	Anzahl	Veränderung		2014	2013	2014	2013
		abs.	in %				
<b>PD Nord</b>	<b>260</b>	<b>-63</b>	<b>-19,5</b>	<b>68</b>	<b>85</b>	<b>48,8</b>	<b>56,0</b>
PI Ostprignitz-Ruppin	93	-27	-22,5	94	121	59,1	79,2
PI Prignitz	45	-14	-23,7	58	75	33,3	45,8
PI Oberhavel	122	-22	-15,3	60	71	46,7	41,0
<b>PD Ost</b>	<b>302</b>	<b>-71</b>	<b>-19,0</b>	<b>42</b>	<b>52</b>	<b>51,0</b>	<b>56,0</b>
PI Oder-Spree/Frankfurt (O.)	86	-21	-19,6	37	45	58,1	52,3
PI Märkisch-Oderland	90	-27	-23,1	48	63	52,2	59,8
PI Barnim	62	-11	-15,1	36	42	<b>56,5</b>	<b>64,4</b>
PI Uckermark	64	-12	-15,8	53	62	34,4	47,4
<b>PD Süd</b>	<b>308</b>	<b>-106</b>	<b>-25,6</b>	<b>51</b>	<b>69</b>	<b>47,1</b>	<b>41,8</b>
PI Cottbus/Spree-Neiße	82	-43	-34,4	38	57	47,6	43,2
PI Elbe-Elster	102	-23	-18,4	96	116	48,0	32,0
PI Dahme-Spreewald	70	8	12,9	48	42	41,4	45,2
PI Oberspreewald-Lausitz	41	-43	-51,2	36	73	61,0	53,6
PI Flughafen Schönefeld	13	-5	-27,8	94	134	23,1	<b>33,3</b>
<b>PD West</b>	<b>276</b>	<b>-124</b>	<b>-31,0</b>	<b>37</b>	<b>53</b>	<b>48,6</b>	<b>46,0</b>
PI Brandenburg	81	-77	-48,7	46	90	53,1	47,5
PI Potsdam	81	-18	-18,2	31	38	45,7	42,4
PI Havelland	55	18	48,6	36	24	45,5	54,1
PI Teltow-Fläming	59	-47	-44,3	37	66	49,2	44,3
<b>Land Brandenburg</b>	<b>1.146</b>	<b>-364</b>	<b>-24,1</b>	<b>47</b>	<b>62</b>	<b>48,9</b>	<b>49,5</b>

Im Jahr 2014 wurden 241 Fälle bzw. 1,1 % weniger Sachbeschädigungen erfasst als im Vergleichszeitraum des Vorjahres.

**Abbildung 39: Entwicklung Fallzahlen Sachbeschädigung**

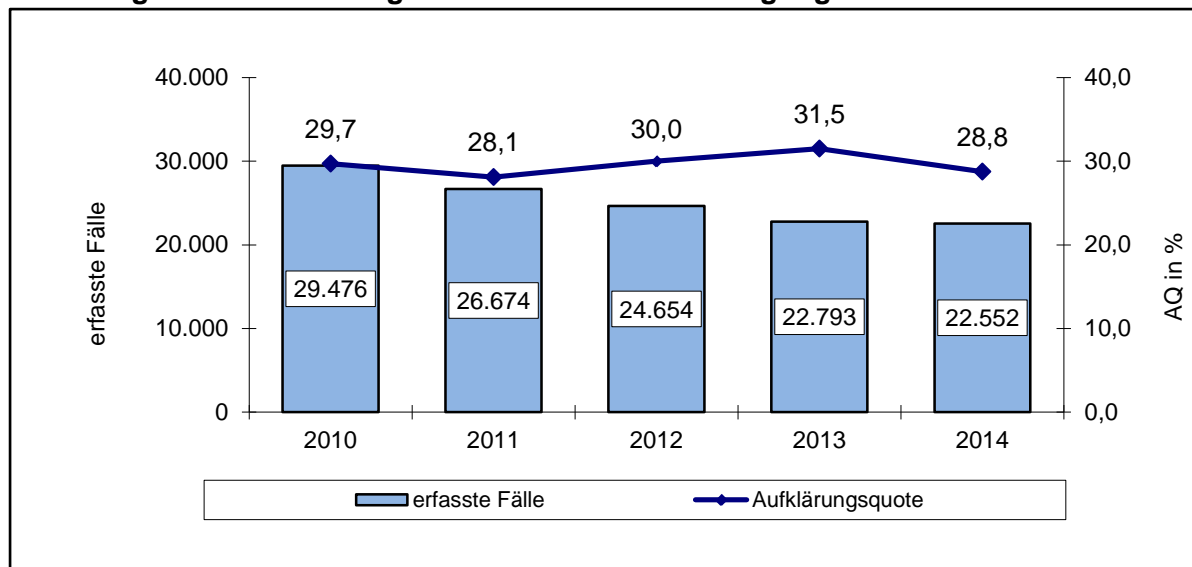

Für das Jahr 2014 betrug der Anteil der Sachbeschädigungsdelikte an der Gesamtkriminalität 11,5 % (2013: 11,6 %).

In 9 Fällen (2013: 17) kam es bei Sachbeschädigungen zu Schusswaffenanwendungen. 28,8 % der Sachbeschädigungen wurden aufgeklärt (2013: 31,5 %). Auf 100.000 Einwohner kamen 921 Straftaten (2013: 931).

**Tabelle 123: Fallentwicklung und Aufklärung bei ausgewählten Straftaten der Sachbeschädigung**

Delikt(-sbereich)	erfasste Fälle	Veränderung 2014/2013		AQ in %	Veränd. 2014/2013
		absolut	in %		
Sachbeschädigung	22.552	-241	-1,1	28,8	-2,7
Sachbeschädigung an Kfz	4.702	-289	-5,8	26,8	0,4
Datenveränderung/Computersabotage	213	-158	-42,6	14,6	5,4
sonstige Sachbeschädigung auf Straßen, Wegen und Plätzen	2.600	346	15,4	22,0	-3,0
Zerstörung wichtiger Arbeitsmittel	34	-5	-12,8	55,9	-8,2

Zu 6.484 aufgeklärten Fällen der Sachbeschädigung wurden 5.489 TV ermittelt.

**Tabelle 124: TV nach Alter und Geschlecht**

Tatverdächtige	2014		2013	
	abs.	in %	abs.	in %
gesamt	5.489		6.013	
männlich	4.719	86,0	5.067	84,3
weiblich	770	14,0	946	15,7
Kinder	480	8,7	603	10,0
Jugendliche	903	16,5	1.080	18,0
Heranwachsende	466	8,5	494	8,2
unter 21 Jahren gesamt	1.849	33,7	2.177	36,2
Erwachsene	3.640	66,3	3.836	63,8

**Tabelle 125: Territoriale Verteilung der Sachbeschädigung**

Bereich	erfasste Fälle			Häufigkeitszahl		AQ in %	
	Anzahl	Veränderung		2014	2013	2014	2013
		abs.	in %				
<b>PD Nord</b>	<b>3.325</b>	<b>-348</b>	<b>-9,5</b>	<b>875</b>	<b>966</b>	<b>32,9</b>	<b>31,5</b>
PI Ostprignitz-Ruppin	863	-145	-14,4	872	1.017	42,1	35,9
PI Prignitz	928	91	10,9	1.190	1.062	29,5	32,6
PI Oberhavel	1.534	-294	-16,1	756	904	29,8	28,6
<b>PD Ost</b>	<b>5.740</b>	<b>-176</b>	<b>-3,0</b>	<b>800</b>	<b>824</b>	<b>27,6</b>	<b>28,3</b>
PI Oder-Spree/Frankfurt (O.)	1.857	-121	-6,1	791	840	25,1	25,6
PI Märkisch-Oderland	1.591	70	4,6	848	814	28,1	30,2
PI Barnim	1.256	-25	-2,0	723	740	30,0	32,0
PI Uckermark	1.036	-100	-8,8	854	927	28,6	26,6
<b>PD Süd</b>	<b>5.545</b>	<b>162</b>	<b>3,0</b>	<b>925</b>	<b>892</b>	<b>30,6</b>	<b>30,8</b>
PI Cottbus/Spree-Neiße	2.237	78	3,6	1.024	981	30,4	26,3
PI Elbe-Elster	966	51	5,6	910	850	30,0	32,0
PI Dahme-Spreewald	1.138	74	7,0	774	724	34,7	36,5
PI Oberspreewald-Lausitz	1.037	-29	-2,7	911	925	28,2	34,1
PI Flughafen Schönefeld	167	-12	-6,7	1.214	1.331	22,8	<b>26,3</b>
<b>PD West</b>	<b>7.923</b>	<b>112</b>	<b>1,4</b>	<b>1.053</b>	<b>1.044</b>	<b>26,6</b>	<b>34,3</b>
PI Brandenburg	2.529	122	5,1	1.445	1.372	29,2	47,5
PI Potsdam	2.715	121	4,7	1.032	999	22,7	24,9
PI Havelland	1.386	-237	-14,6	901	1.059	26,0	30,7
PI Teltow-Fläming	1.293	106	8,9	806	743	30,4	32,9
<b>Land Brandenburg</b>	<b>22.552</b>	<b>-241</b>	<b>-1,1</b>	<b>921</b>	<b>931</b>	<b>28,8</b>	<b>31,5</b>

### 2.3.7 Rauschgiftkriminalität

Im Jahr 2014 wurden 7.167 Fälle (1.994 Fälle bzw. 38,5 % mehr als 2013<sup>1</sup>) erfasst, darunter 7.134 Rauschgiftdelikte nach dem BtMG (1.990 Fälle bzw. 38,7 % mehr als im Vorjahr).

Der Anteil der Rauschgiftkriminalität am Gesamtstrafatenaufkommen betrug 3,7 % (2013: 2,6 %). Damit liegt dieser auch weiterhin unter dem Bundesdurchschnitt von 4,6 % (2013: 4,3 %).

93,8 % (2013: 93,7 %) der Rauschgiftkriminalität konnten aufgeklärt werden.

293 Straftaten je 100.000 Einwohner wurden registriert (2013: 211).

Damit liegt die Kriminalitätsbelastung auch weiterhin deutlich unterhalb des Bundesdurchschnitts (2014: 345; 2013: 317).

**Abbildung 40: Entwicklung Fallzahlen Rauschgiftkriminalität**

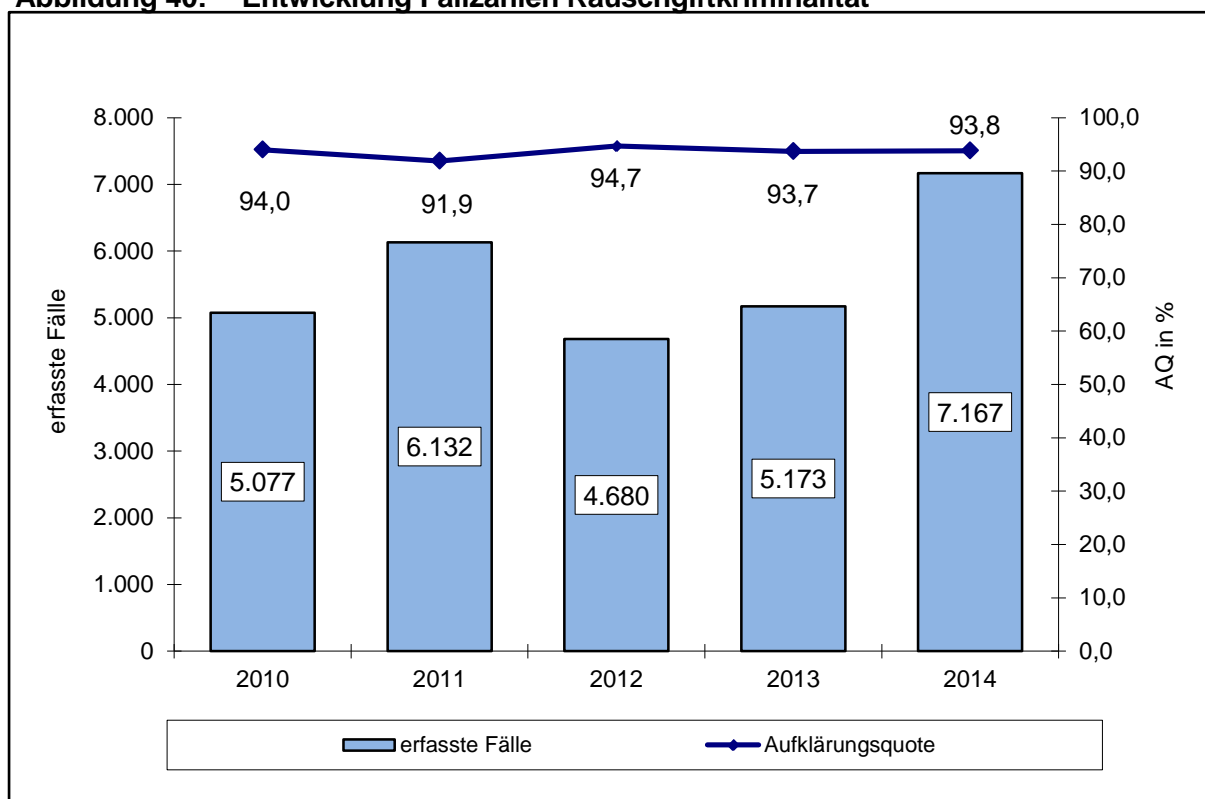

Die größten Anteile an den Delikten der Rauschgiftkriminalität hatten die allgemeinen Verstöße nach § 29 BtMG mit 5.819 Fällen (1.691 Fälle bzw. 41,0 % mehr als 2013) bzw. 81,2 % (2013: 79,8 %). Danach folgten die Delikte des unerlaubten Handels und des Schmuggels von BtM nach § 29 BtMG mit 786 Fällen (146 Fälle bzw. 26,4 % mehr als 2013) bzw. 11,0 % (2013: 12,0 %).

Der Schwerpunkt lag nach wie vor im Bereich der so genannten weichen Drogen, wie Cannabis und Zubereitungen.

<sup>1</sup> Erklärungsansätze siehe Seite 30

**Tabelle 126: Fallentwicklung und Aufklärung der Rauschgiftkriminalität im Einzelnen**

Schl.- zahl	Delikt(-sbereich)	erfasste Fälle	Veränd. 2012/2011		AQ in %	Veränd. 2014/13
			abs.	in %		
218000	Raub zur Erlangung von BtM	1	-6	-85,7	100,0	0,0
*71000	Diebstahl von BtM aus Apotheken	11	9	450,0	0,0	0,0
*72000	Diebstahl von BtM aus Arztpraxen	5	5	-	40,0	40,0
*73000	Diebstahl von BtM aus Krankenhäusern ...	8	2	33,3	50,0	16,7
*74000	Diebstahl von BtM bei Herstellern ...	-	-	-	-	-
*75000	Diebstahl von Rezeptformularen zur Erlangung von BtM	1	-2	-66,7	100,0	66,7
542000	Urkundenfälschung zur Erlangung von BtM	7	-4	-36,4	71,4	-10,4
730000	Rauschgiftdelikte (BtMG)	7.134	1.990	38,7	94,1	0,2
731000	allgemeine Verstöße nach § 29 BtMG	5.819	1.691	41,0	95,2	0,2
731100	mit Heroin	52	16	44,4	96,2	4,5
731200	mit Kokain (einschl. Crack)	172	-9	-5,0	97,1	-0,7
731300	mit LSD	6	-2	-25,0	100,0	0,0
731400	mit Amphetamin/Methamphetamin u. deren Derivaten in Pulver- oder flüssiger Form	0	-1.187	-100,0	0,0	-96,1
731500	mit Amphetamin/Methamphetamin u. deren Derivaten in Tabletten- bzw. Kapselform (Ecstasy)	0	-109	-100,0	0,0	-95,4
731800	mit Cannabis und Zubereitungen	3.462	1.067	44,6	94,7	0,3
731900	mit sonstigen BtM	357	145	68,4	94,4	1,9
732000	illegaler Handel/Schmuggel v. Rauschgiften	786	164	26,4	89,7	-1,0
732100	mit/von Heroin	11	5	83,3	100,0	-16,7
732200	mit/von Kokain (einschl. Crack)	23	-10	-30,3	87,0	-6,9
732300	mit/von LSD	0	-2	-100,0	0,0	-100,0
732400	mit/von Amphetamin/Methamphetamin und deren Derivaten in Pulver- oder flüssiger Form	0	-149	-100,0	0,0	-88,6
732500	mit/von Amphetamin/Methamphetamin und deren Derivaten in Pulver- oder flüssiger Form form (Ecstasy)	0	-15	-100,0	-100,0	0,0
732800	mit/von Cannabis und Zubereitungen	470	145	44,6	87,9	-1,6
732900	mit/von sonstigen BtM	82	-10	-10,9	89,0	-5,6
733000	illegale Einfuhr von BtM	10	1	11,1	80,0	-20,0
733100	von Heroin	0	-2	-100,0	0,0	-100,0
733200	von Kokain (einschl. Crack)	4	4	-	75,0	75,0
733300	von LSD	-	-	-	-	-
733400	von Amphetamin/Methamphetamin und deren Derivaten in Pulver- od. flüssiger Form	0	-5	-100,0	0,0	-100,0
733500	von Amphetamin/Methamphetamin u. deren Derivaten in Tabletten- bzw. Kapselform ...	-	-	-	-	-
733800	von Cannabis und Zubereitungen	1	0	0,0	100,0	0,0
733900	von sonstigen BtM	2	1	100,0	50,0	-50,0
734000	sonstige Verstöße gegen das BtMG	519	134	34,8	88,8	1,8
734100	illegaler Anbau von BtM	171	23	15,5	77,8	0,1
734200	Betäubungsmittelanbau, -herstellung und -handel als Mitglied einer Bande	18	2	12,5	100,0	0,0
734300	Bereitstellung von Geldmitteln	0	-3	-100,0	0,0	-100,0
734400	Werbung für BtM	-	-	-	-	-
734500	Abgabe, Verabreichung oder Überlassung von BtM an Minderjährige	73	35	92,1	84,9	3,3
734600	leichtfertige Verurs. des Todes eines Anderen durch Abgabe pp. von BtM	1	1	-	0,0	0,0
734700	illegale Verschreibung und Verabreichung durch Ärzte	1	1	-	100,0	100,0
734800	illegaler Handel pp. in nicht geringer Menge	255	75	41,7	96,9	2,5
891000	Rauschgiftkriminalität	7.167	1.994	38,5	93,8	0,1

Bei 6.419 bzw. 95,4 % (2013: 4.604 bzw. 95,0 %) aller aufgeklärten Delikte der Rauschgiftkriminalität wurden allein handelnde TV registriert. An 4.675 bzw. 69,5 % (2013: 3.497 bzw. 72,1 %) der aufgeklärten Straftaten waren polizeilich bereits in Erscheinung getretene Personen beteiligt. 2.127 bzw. 31,6 % (2013: 1.720 bzw. 35,5 %) der aufgeklärten Straftaten wurden von Konsumenten harter Drogen begangen.

**Tabelle 127: TV nach Alter und Geschlecht**

Tatverdächtige	2014		2013	
	abs.	in %	abs.	in %
gesamt	5.769		4.468	
männlich	4.912	85,1	3.900	87,3
weiblich	857	14,9	568	12,7
Kinder	97	1,7	57	1,3
Jugendliche	1.061	18,4	670	15,0
Heranwachsende	733	12,7	589	13,2
unter 21 Jahren gesamt	1.891	32,8	1.316	29,5
Erwachsene	3.878	67,2	3.152	70,5

Nichtdeutsche TV traten kaum in Erscheinung (2014: 391 bzw. 6,8 %; 2013: 259 bzw. 5,8 %).

3.713 bzw. 64,4 % (2013: 2.844 bzw. 63,7 %) der TV hatten einen Wohnsitz in der Tatortgemeinde.

3.774 bzw. 65,4 % (2013: 3.118 bzw. 69,8 %) TV waren zu einem früheren Zeitpunkt bereits polizeilich in Erscheinung getreten und 1.857 bzw. 32,2 % (2013: 1.577 bzw. 35,3 %) waren Konsumenten harter Drogen.

**Tabelle 128: Territoriale Verteilung der Rauschgiftkriminalität**

Bereich	erfasste Fälle			Häufigkeitszahl		AQ in %	
	Anzahl	Veränderung		2014	2013	2014	2013
		abs.	in %				
<b>PD Nord</b>	<b>870</b>	<b>228</b>	<b>35,5</b>	<b>229</b>	<b>169</b>	<b>94,4</b>	<b>96,1</b>
PI Ostprignitz-Ruppin	220	31	16,4	222	191	97,3	96,3
PI Prignitz	197	52	35,9	253	184	98,0	97,2
PI Oberhavel	453	145	47,1	223	152	91,4	95,5
<b>PD Ost</b>	<b>2.082</b>	<b>597</b>	<b>40,2</b>	<b>290</b>	<b>207</b>	<b>93,5</b>	<b>93,3</b>
PI Oder-Spree/Frankfurt (O.)	782	232	42,2	333	233	91,0	91,6
PI Märkisch-Oderland	458	49	12,0	244	219	93,9	95,1
PI Barnim	231	-1	-0,4	133	134	<b>96,1</b>	<b>93,1</b>
PI Uckermark	611	317	107,8	504	240	95,3	93,9
<b>PD Süd</b>	<b>1.912</b>	<b>508</b>	<b>36,2</b>	<b>319</b>	<b>233</b>	<b>96,1</b>	<b>96,1</b>
PI Cottbus/Spree-Neiße	667	255	61,9	305	187	96,1	96,4
PI Elbe-Elster	198	-26	-11,6	187	208	93,9	96,4
PI Dahme-Spreewald	498	182	57,6	339	215	96,0	94,9
PI Oberspreewald-Lausitz	447	113	33,8	393	290	98,0	97,9
PI Flughafen Schönefeld	102	-16	-13,6	741	877	93,1	<b>92,4</b>
<b>PD West</b>	<b>2.287</b>	<b>653</b>	<b>40,0</b>	<b>304</b>	<b>218</b>	<b>92,1</b>	<b>91,1</b>
PI Brandenburg	550	47	9,3	314	287	90,7	88,3
PI Potsdam	798	284	55,3	303	198	92,5	89,3
PI Havelland	411	137	50,0	267	179	93,4	93,1
PI Teltow-Fläming	528	185	53,9	329	215	92,0	96,5
<b>Land Brandenburg</b>	<b>7.167</b>	<b>1.994</b>	<b>38,5</b>	<b>293</b>	<b>211</b>	<b>93,8</b>	<b>93,7</b>

**Tabelle 129: Territoriale Verteilung der TV**

Bereich	Tatverdächtige insges.			nichtdeutsche TV			TV unter 21 Jahren		
	Anzahl	Veränderung		Anzahl	in %	Veränd. 2014/13	Anzahl	in %	Veränd. 2014/13
		abs.	in %						
<b>PD Nord</b>	<b>841</b>	<b>235</b>	<b>38,8</b>	<b>40</b>	<b>4,8</b>	<b>0,0</b>	<b>248</b>	<b>29,5</b>	<b>-4,0</b>
PI Ostprignitz-Ruppin	220	30	15,8	8	3,6	-1,1	61	27,7	-2,8
PI Prignitz	189	51	37,0	16	8,5	2,7	39	20,6	-18,5
PI Oberhavel	437	153	53,9	16	3,7	-0,5	150	34,3	2,3
<b>PD Ost</b>	<b>1.538</b>	<b>243</b>	<b>18,8</b>	<b>149</b>	<b>9,7</b>	<b>2,3</b>	<b>567</b>	<b>36,9</b>	<b>7,4</b>
PI Oder-Spree/Frankfurt (O.)	628	160	34,2	97	15,4	6,6	252	40,1	9,8
PI Märkisch-Oderland	398	35	9,6	24	6,0	-2,0	131	32,9	1,5
PI Barnim	230	18	8,5	15	6,5	-1,0	108	47,0	22,0
PI Uckermark	294	39	15,3	15	5,1	1,2	80	27,2	-1,4
<b>PD Süd</b>	<b>1.534</b>	<b>384</b>	<b>33,4</b>	<b>85</b>	<b>5,5</b>	<b>-0,3</b>	<b>378</b>	<b>24,6</b>	<b>3,4</b>
PI Cottbus/Spree-Neiße	563	217	62,7	43	7,6	1,5	140	24,9	3,2
PI Elbe-Elster	161	-20	-11,0	2	1,2	-0,5	20	12,4	-6,4
PI Dahme-Spreewald	402	134	50,0	23	5,7	1,6	147	36,6	10,1
PI Oberspreewald-Lausitz	344	77	28,8	4	1,2	-0,3	58	16,9	0,0
PI Flughafen Schönefeld	93	-17	-15,5	14	15,1	-10,4	21	22,6	1,7
<b>PD West</b>	<b>1.875</b>	<b>446</b>	<b>31,2</b>	<b>118</b>	<b>6,3</b>	<b>1,6</b>	<b>709</b>	<b>37,8</b>	<b>3,4</b>
PI Brandenburg	461	40	9,5	10	2,2	-1,6	158	34,3	1,8
PI Potsdam	674	219	48,1	40	5,9	-0,9	291	43,2	2,3
PI Havelland	353	111	45,9	11	3,1	1,0	160	45,3	3,2
PI Teltow-Fläming	397	79	24,8	57	14,4	9,4	105	26,4	4,1
<b>Land Brandenburg</b>	<b>5.769</b>	<b>1.301</b>	<b>29,1</b>	<b>391</b>	<b>6,8</b>	<b>1,0</b>	<b>1.891</b>	<b>32,8</b>	<b>3,3</b>



### 2.3.8 Gewaltkriminalität

Im Land Brandenburg wurden im Jahr 2014 insgesamt 4.178 Gewaltdelikte registriert (76 Fälle bzw. 1,8 % weniger als im Vorjahr). Ihr Anteil an der Gesamtkriminalität betrug 2,1 % (2013: 2,2 %). Die Aufklärungsquote lag bei 80,4 % (2013: 79,4 %).

171 Straftaten je 100.000 Einwohner wurden registriert (2013: 174).

In 61 Fällen der Gewaltkriminalität verwendeten die Tatverdächtigen Schusswaffen (sechs Fälle weniger als im Vorjahr). Das waren 1,5 % aller registrierten Gewaltdelikte (2013: 1,6 %).

In 41 Fällen bzw. 67,2 % (2013: 46 Fällen bzw. 68,7 %) wurde mit der Schusswaffe gedroht und in 20 Fällen bzw. 32,8 % (2013: 21 Fällen bzw. 31,3 %) geschossen.

**Abbildung 41: Entwicklung der Gewaltkriminalität**

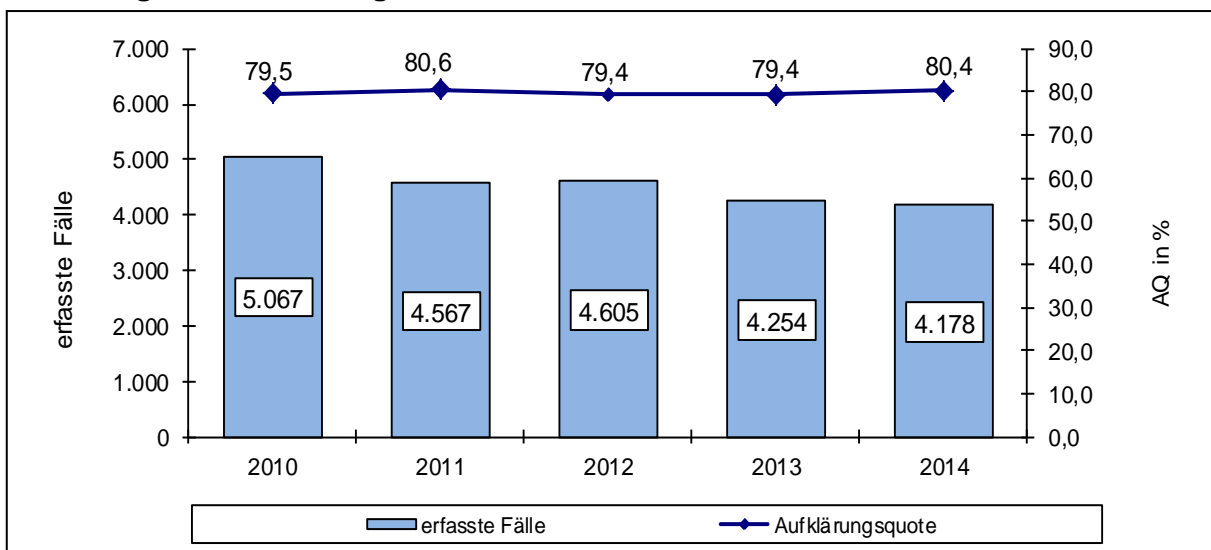

Den Hauptanteil an Gewaltdelikten bildeten Straftaten der gefährlichen und schweren Körperverletzung (2014: 69,6 %; 2013: 69,7 %) sowie des Raubes, der räuberischen Erpressung und des räuberischen Angriffs auf Kraftfahrer (2014: 24,8 %; 2013: 23,8 %)

**Abbildung 42: Anteile ausgewählter Delikte an allen Gewaltdelikten**

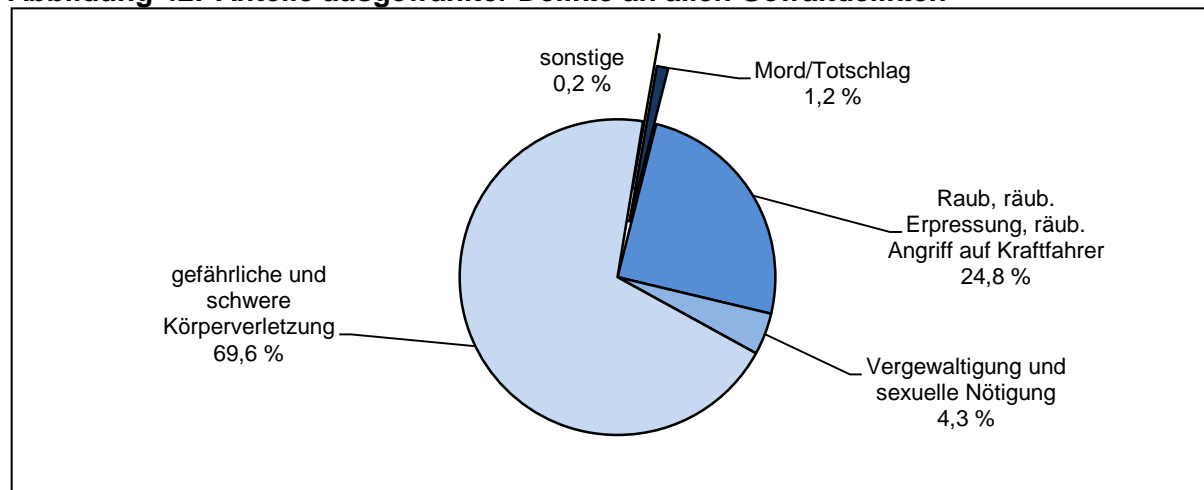

**Tabelle 130: Fallentwicklung und Aufklärung der Gewaltkriminalität im Einzelnen**

Schl.- zahl	Delikt(-sbereich)	erfasste Fälle	Veränd. 2014/2013		AQ in %	Veränd. 2014/13
			abs.	in %		
010000	Mord	17	-6	-26,1	94,1	15,8
020000	Totschlag und Tötung auf Verlangen	32	-7	-17,9	96,9	4,6
111000	Vergewaltigung und sexuelle Nötigung	179	-33	-15,6	88,8	0,1
210000	Raub, räub. Erpressung und räuberischer Angriff auf Kraftfahrer	1.035	24	2,4	58,5	-1,4
221000	Körperverletzung mit Todesfolge	5	4	400,0	120,0	20,0
222000	gefährliche und schwere Körperverletzung	2.907	-58	-2,0	87,3	2,1
233000	erpresserischer Menschenraub	2	1	100,0	100,0	0,0
234000	Geiselnahme	0	-1	-100,0	0,0	-100,0
235000	Angriff auf den Luft- und Seeverkehr	1	0	0,0	0,0	0,0
<b>892000</b>	<b>Gewaltkriminalität insgesamt</b>	<b>4.178</b>	<b>-76</b>	<b>-1,8</b>	<b>80,4</b>	<b>1,0</b>

Zu 76,4 % (2013: 75,2 %) aller aufgeklärten Gewaltdelikte wurden allein handelnde Tatverdächtige ermittelt.

An 69,6 % (2013: 69,1 %) der aufgeklärten Kriminalität bei Gewaltdelikten waren polizeilich bereits in Erscheinung getretene TV beteiligt.

24,3 % (2013: 26,9 %) aller aufgeklärten Fälle wurden durch TV unter Alkoholeinfluss begangen.

Durch die Aufklärung von 3.358 Gewaltstraftaten wurden 4.018 TV ermittelt.

**Tabelle: 131: TV nach Alter und Geschlecht**

Tatverdächtige	2014		2013	
	abs.	in %	abs.	in %
gesamt	4.018		4.177	
männlich	3.400	84,6	3.586	85,9
weiblich	618	15,4	591	14,1
Kinder	235	5,8	255	6,1
Jugendliche	526	13,1	585	14,0
Heranwachsende	372	9,3	419	10,0
unter 21 Jahren gesamt	1.133	28,2	1.259	30,1
Erwachsene	2.885	71,8	2.918	69,9

454 nichtdeutsche TV wurden wegen Gewaltstraftaten registriert, das sind 11,3 % aller ermittelten Tatverdächtigen (2013: 396 bzw. 9,5 %).

**Tabelle 132: TV insgesamt und nichtdeutsche TV bei Delikten der Gewaltkriminalität im Vergleich zum Vorjahr**

Schl.-zahl	Delikt(-sbereich)	TV insgesamt		nichtdeutsche TV	
		2014	2013	2014	2013
010000	Mord	34	22	3	4
020000	Totschlag und Tötung auf Verlangen	49	50	5	-
111000	Vergewaltigung und sexuelle Nötigung	172	187	13	14
210000	Raub, räuberische Erpressung und räuberischer Angriff auf Kraftfahrer	791	905	126	117
221000	Körperverletzung mit Todesfolge	8	1	1	1
222000	gefährliche und schwere Körperverletzung	3.095	3.138	319	265
233000	erpresserischer Menschenraub	4	2	4	-
234000	Geiselnahme	-	1	-	-
235000	Angriff auf den Luft- und Seeverkehr	-	-	-	-
<b>892000</b>	<b>Gewaltkriminalität insgesamt</b>	<b>4.018</b>	<b>4.177</b>	<b>454</b>	<b>396</b>

Insbesondere bei Raubstraftaten war ein hoher Anteil Jugendlicher und Heranwachsender an den TV zu verzeichnen (2014: 33,9 %; 2013: 29,9 %).

**Tabelle 133: TV nach Alter und Geschlecht in ausgewählten Deliktsbereichen**

Schl.-zahl	Delikt(-sbereich)	Tatverdächtigenanteil in %					
		männl.	weibl.	Kinder	Jugendl.	Heranw.	Erwachs.
010000	Mord	85,3	14,7	0,0	2,9	5,9	91,2
020000	Totschlag und Tötung auf Verlangen	87,8	12,2	0,0	8,2	8,2	83,7
111000	Vergewaltigung und sexuelle Nötigung	99,4	0,6	2,3	9,9	9,3	78,5
210000	Raub, räuberische Erpressung und räuberischer Angriff auf Kraftfahrer	90,0	10,0	2,9	19,6	14,3	63,2
221000	Körperverletzung mit Todesfolge	75,0	25,0	0,0	0,0	0,0	100,0
222000	gefährliche und schwere Körperverletzung	82,8	17,2	7,0	12,2	8,3	72,5
233000	erpresserischer Menschenraub	100,0	0,0	0,0	0,0	0,0	100,0
234000	Geiselnahme	-	-	-	-	-	-
235000	Angriff auf den Luft- und Seeverkehr	-	-	-	-	-	-
<b>892000</b>	<b>Gewaltkriminalität insgesamt</b>	<b>84,6</b>	<b>15,4</b>	<b>5,8</b>	<b>13,1</b>	<b>9,3</b>	<b>71,8</b>

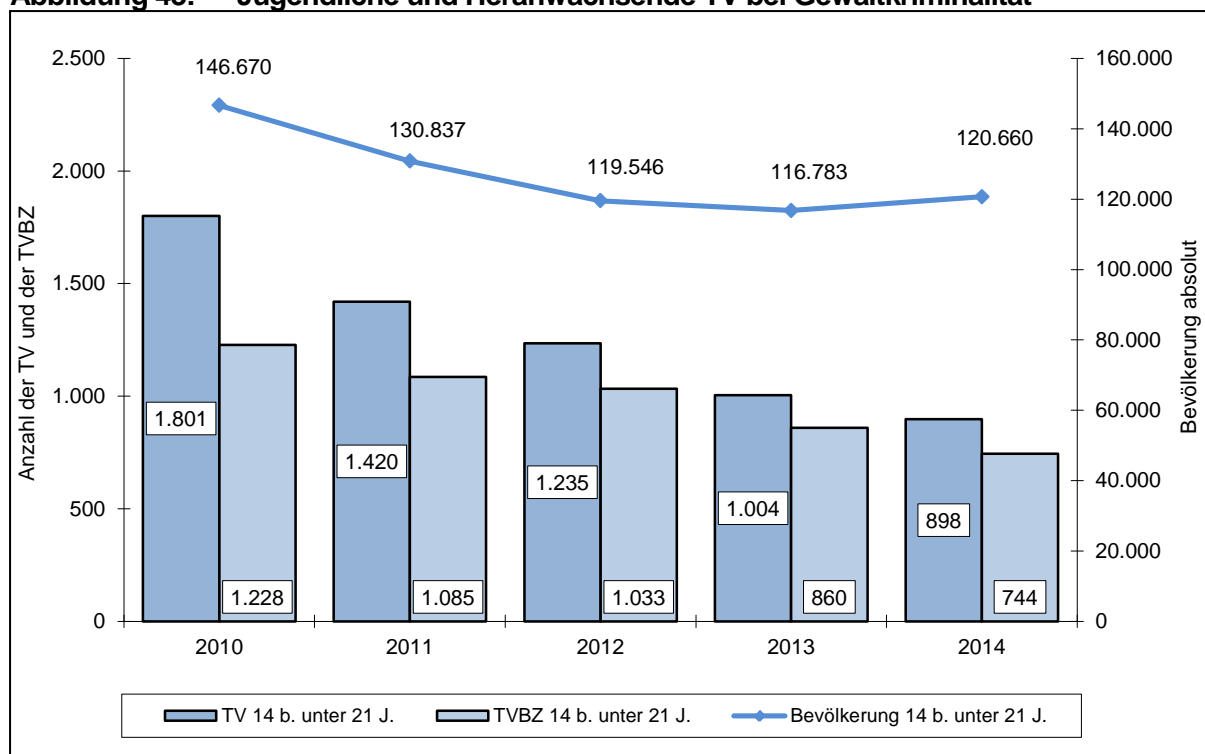
**Abbildung 43: Jugendliche und Heranwachsende TV bei Gewaltkriminalität**

Bei Delikten der Gewaltkriminalität ist bei Jugendlichen und Heranwachsenden gegenüber dem Vorjahr ein Rückgang der TV von 10,6 % zu verzeichnen (2014: 898; 2013: 1.004).

57,2 % der zu Gewaltstraftaten ermittelten TV handelten allein (2013: 55,3 %).

63,7 % der ermittelten TV waren zu einem früheren Zeitpunkt als solche bereits polizeilich in Erscheinung getreten (2013: 63,8 %).

Es standen 23,7 % der TV bei Tatausübung unter Alkoholeinfluss (2013: 25,8 %).

**Tabelle 134: Opfer nach Alter und Geschlecht**

Opfer	2014		2013	
	abs.	in %	abs.	in %
gesamt	4.462		4.508	
männlich	3.046	68,3	3.118	69,2
weiblich	1.416	31,7	1.390	30,8
Kinder	284	6,4	275	6,1
Jugendliche	467	10,5	475	10,5
Heranwachsende	375	8,4	375	8,3
unter 21 Jahren gesamt	1.126	25,2	1.125	25,0
Erwachsene	3.336	74,8	3.383	75,0
60 Jahre und älter	313	7,0	317	7,0
70 Jahre und älter	147	3,3	142	3,1

34,0 % (2013: 35,3 %) der registrierten Opfer hatten keine Beziehung zu den Gewaltstraftätern.

Verwandtschaftliche Beziehungen (Ehe/Partnerschaft/Familie, einschl. Angehörige) gaben 13,6 % (2013: 13,8 %) der Opfer an.

**Tabelle 135: Opfer-Tatverdächtigen-Beziehung bei Gewaltkriminalität**

	Ehe / Partnerschaft / Familie, einschl. Angehörige		Informelle soziale Beziehungen		keine Beziehung		ungeklärt	
	männl.	weibl.	männl.	weibl.	männl.	weibl.	männl.	weibl.
voll.	178	349	838	341	898	345	631	135
vers.	34	44	130	56	188	87	80	37
insg.	212	393	968	397	1.086	432	711	172

**Tabelle 136: Weibliche Opfer bei ausgewählten Delikten der Gewaltkriminalität**

Schl.- zahl	Delikt(-sbereich)	2010	2011	2012	2013	2014
111000	Vergewaltigung und sexuelle Nötigung	182	209	229	199	166
216000	Handtaschenraub	96	87	107	91	90
217000	sonst. Raubüberfälle auf Straßen, Wegen oder Plätzen	76	72	58	56	60
222000	gefährliche und schwere Körper- verletzung	904	812	839	849	854

**Tabelle 137: Altersgruppen weiblicher Opfer zu ausgewählten Delikten der Gewaltkriminalität**

Schl.- zahl	Delikt(-sbereich)	weibliche Opfer	davon:			
			Kinder	Jugendliche	Heranw.	Erwachs.
111000	Vergewaltigung und sexuelle Nötigung	166	-	35	26	105
216000	Handtaschenraub	90	-	4	3	83
217000	sonst. Raubüberfälle auf Straßen, Wegen oder Plätzen	60	4	10	4	42
222000	gefährliche und schwere Körperverletzung	854	73	97	60	624

**Tabelle 138: Territoriale Verteilung der Gewaltkriminalität**

Bereich	erfasste Fälle			Häufigkeitszahl		AQ in %	
	Anzahl	Veränderung		2014	2013	2014	2013
		abs.	in %				
<b>PD Nord</b>	<b>638</b>	<b>-43</b>	<b>-6,3</b>	<b>168</b>	<b>179</b>	<b>85,3</b>	<b>86,6</b>
PI Ostprignitz-Ruppin	189	-12	-6,0	191	203	86,8	86,6
PI Prignitz	115	-6	-5,0	147	154	91,3	86,0
PI Oberhavel	334	-25	-7,0	165	178	82,3	86,9
<b>PD Ost</b>	<b>1.224</b>	<b>-46</b>	<b>-3,6</b>	<b>171</b>	<b>177</b>	<b>81,1</b>	<b>78,3</b>
PI Oder-Spree/Frankfurt (O.)	416	-40	-8,8	177	194	78,8	73,2
PI Märkisch-Oderland	315	27	9,4	168	154	83,2	78,8
PI Barnim	270	-29	-9,7	155	173	<b>83,7</b>	<b>79,3</b>
PI Uckermark	223	-4	-1,8	184	185	79,4	86,3
<b>PD Süd</b>	<b>1.132</b>	<b>90</b>	<b>8,6</b>	<b>189</b>	<b>173</b>	<b>79,9</b>	<b>79,0</b>
PI Cottbus/Spree-Neiße	542	85	18,6	248	208	78,0	77,0
PI Elbe-Elster	186	16	9,4	175	158	84,4	78,8
PI Dahme-Spreewald	180	-32	-15,1	122	144	81,1	76,4
PI Oberspreewald-Lausitz	197	36	22,4	173	140	81,7	91,9
PI Flughafen Schönefeld	27	-15	-35,7	196	312	63,0	<b>64,3</b>
<b>PD West</b>	<b>1.183</b>	<b>-76</b>	<b>-6,0</b>	<b>157</b>	<b>168</b>	<b>77,4</b>	<b>77,0</b>
PI Brandenburg	273	-5	-1,8	156	159	83,2	79,1
PI Potsdam	401	-50	-11,1	152	174	72,8	71,4
PI Havelland	261	-22	-7,8	170	185	75,9	85,2
PI Teltow-Fläming	248	1	0,4	155	155	80,2	75,7
<b>Land Brandenburg</b>	<b>4.178</b>	<b>-76</b>	<b>-1,8</b>	<b>171</b>	<b>174</b>	<b>80,4</b>	<b>79,4</b>

**Tabelle 139: Territoriale Verteilung der TV**

Bereich	Tatverdächtige insges.			nichtdeutsche TV			TV unter 21 Jahren		
	Anzahl	Veränderung		Anzahl	in %	Veränd. 2014/13	Anzahl	in %	Veränd. 2014/13
		abs.	in %						
<b>PD Nord</b>	<b>680</b>	<b>-48</b>	<b>-6,6</b>	<b>65</b>	<b>9,6</b>	<b>2,0</b>	<b>201</b>	<b>29,6</b>	<b>-3,5</b>
PI Ostprignitz-Ruppin	218	-6	-2,7	21	9,6	0,7	57	26,1	-11,0
PI Prignitz	139	16	13,0	8	5,8	3,4	39	28,1	-1,2
PI Oberhavel	324	-58	-15,2	36	11,1	2,7	106	32,7	0,8
<b>PD Ost</b>	<b>1.242</b>	<b>-3</b>	<b>-0,2</b>	<b>177</b>	<b>14,3</b>	<b>3,1</b>	<b>381</b>	<b>30,7</b>	<b>-2,0</b>
PI Oder-Spree/Frankfurt (O.)	420	9	2,2	89	21,2	5,6	150	35,7	6,7
PI Märkisch-Oderland	325	46	16,5	45	13,8	5,2	86	26,5	-4,7
PI Barnim	262	-27	-9,3	19	7,3	-4,1	70	26,7	-7,6
PI Uckermark	241	-27	-10,1	25	10,4	2,9	79	32,8	-5,6
<b>PD Süd</b>	<b>1.024</b>	<b>-4</b>	<b>-0,4</b>	<b>74</b>	<b>7,2</b>	<b>-0,8</b>	<b>242</b>	<b>23,6</b>	<b>-1,7</b>
PI Cottbus/Spree-Neiße	448	-1	-0,2	34	7,6	-2,0	112	25,0	-6,6
PI Elbe-Elster	177	5	2,9	13	7,3	2,6	32	18,1	-11,0
PI Dahme-Spreewald	175	-16	-8,4	9	5,1	-1,2	59	33,7	16,4
PI Oberspreewald-Lausitz	202	12	6,3	11	5,4	1,2	37	18,3	-0,1
PI Flughafen Schönefeld	25	-6	-19,4	7	28,0	-7,5	3	12,0	8,8
<b>PD West</b>	<b>1.092</b>	<b>-94</b>	<b>-7,9</b>	<b>146</b>	<b>13,4</b>	<b>2,9</b>	<b>317</b>	<b>29,0</b>	<b>-0,7</b>
PI Brandenburg	266	-8	-2,9	27	10,2	0,7	58	21,8	-5,2
PI Potsdam	364	-27	-6,9	73	20,1	4,8	111	30,5	-0,4
PI Havelland	239	-55	-18,7	20	8,4	4,3	95	39,7	6,7
PI Teltow-Fläming	234	3	1,3	32	13,7	2,4	58	24,8	-2,0
<b>Land Brandenburg</b>	<b>4.018</b>	<b>-159</b>	<b>-3,8</b>	<b>454</b>	<b>11,3</b>	<b>1,8</b>	<b>1.133</b>	<b>28,2</b>	<b>-1,9</b>

### 2.3.9 Wirtschaftskriminalität

Im Bereich der Wirtschaftskriminalität ist zu berücksichtigen, dass in die PKS keine Wirtschaftsstraftaten aufgenommen werden, die von Schwerpunktstaatsanwaltschaften oder von den Finanzbehörden ohne Beteiligung der Polizei verfolgt werden. Eine Bewertung der Kriminalitätsentwicklung im Bereich der Wirtschaftsstraftaten ist nicht unproblematisch. Erfahrungsgemäß, bedingt durch Großverfahren, weisen die Fallzahlen im Verhältnis zu anderen Deliktsbereichen von Jahr zu Jahr große Schwankungsbreiten auf. Die Ermittlungen in diesem Bereich erweisen sich als kompliziert und langwierig. Zwischen Tatzeiten und Abschluss der kriminalpolizeilichen Ermittlungen liegen mitunter große Bearbeitungszeiträume, die die jährlichen Erfassungszeiträume bei weitem überschreiten.

Bei den Summenschlüsseln 893100 bis 893600 ist die mehrfache Zuweisung einer Straftat zulässig. Diese Schlüssel dürfen daher nicht summiert werden. Im Schlüssel 893000 wird die Straftat nur einmal gezählt.

Im Land Brandenburg wurden im Jahr 2014 insgesamt 2.303 Fälle der Wirtschaftskriminalität erfasst (369 bzw. 13,8 % weniger als 2013). Ihr Anteil an der Gesamtkriminalität beträgt 1,2 % (2013: 1,4 %). 91,6 % der Wirtschaftsdelikte wurden aufgeklärt (2013: 95,7 %).

**Abbildung 44: Entwicklung der Wirtschaftskriminalität**

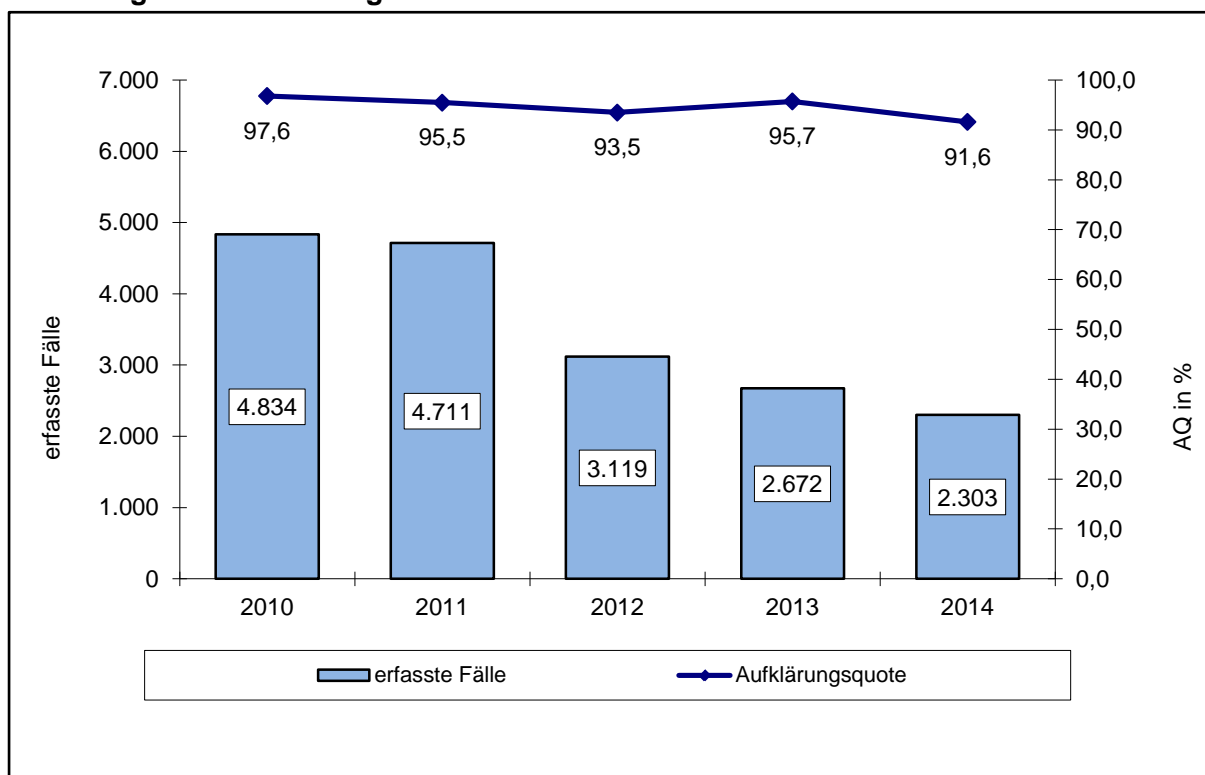

**Tabelle 140: Ausgewählte Deliktsbereiche und deren Anteil an der Wirtschaftskriminalität**

Deliktsbereich	erfasste Fälle			Anteil an Wirtschaftskriminalität insgesamt	
	Anzahl	Veränderung		2014	2013
		abs.	in %		
Veruntreuungen	1.077	-391	-26,6	46,8	54,9
Betrug	398	-188	-32,1	17,3	21,9
Straftaten gegen strafrechtliche Nebengesetze auf den Wirtschaftssektor	373	-13	-3,4	16,2	14,4

**Tabelle 141: Fallentwicklung und Aufklärung bei ausgewählten Delikten der Wirtschaftskriminalität**

Schl.-zahl	Delikt (-sbereich)	erfasste Fälle	Veränderung 2014/13		AQ in %	Veränderung 2014/13
			absolut	in %		
510000	Betrug	398	-188	-32,1	90,7	0,8
511000	Waren- und Warenkreditbetrug	23	-57	-71,3	82,6	-16,2
513000	Beteiligungs- und Kapitalanlagebetrug	48	-41	-46,1	95,8	1,4
514000	Geldkreditbetrug	46	-57	-55,3	93,5	0,3
516000	Betrug mittels rechtswidrig erlangter unbarer Zahlungsmittel	2	-8	-80,0	50,0	40,0
517000	sonstiger Betrug	278	-22	-7,3	90,6	2,9
520000	Veruntreuung	1.077	-391	-26,6	98,5	-0,3
521000	Untreue	123	-203	-62,3	93,5	-4,4
522000	Vorenthalten und Veruntreuen von Arbeitsentgelt	954	-188	-16,5	99,2	0,1
530000	Unterschlagung	12	-2	-14,3	108,3	29,7
561000	Bankrott	61	-12	-16,4	95,1	-4,9
563000	Verletzung d. Buchführungspflicht	30	-2	-6,3	83,3	-19,8
712000	Straftaten nach dem AktG, GenG, GmbH-G, HGB, RechnungsG ...	260	6	2,4	100,0	0,4
715000	Straftaten gegen Urheberrechtsbestimmungen	44	-28	-38,9	93,2	4,3
<b>893000</b>	<b>Wirtschaftskriminalität</b>	<b>2.303</b>	<b>-369</b>	<b>-13,8</b>	<b>91,6</b>	<b>-4,1</b>
<b>893100</b>	<b>bei Betrug</b>	<b>398</b>	<b>-188</b>	<b>-32,1</b>	<b>90,7</b>	<b>0,8</b>
<b>893200</b>	<b>Insolvenzstraftaten</b>	<b>347</b>	<b>-15</b>	<b>-4,1</b>	<b>97,7</b>	<b>-2,3</b>
<b>893300</b>	<b>im Anlage- und Finanzierungsbereich pp.</b>	<b>68</b>	<b>-79</b>	<b>-53,7</b>	<b>92,6</b>	<b>0,1</b>
<b>893400</b>	<b>Wettbewerbsdelikte</b>	<b>77</b>	<b>-10</b>	<b>-11,5</b>	<b>83,1</b>	<b>0,3</b>
<b>893500</b>	<b>i. Z. m. Arbeitsverhältnissen</b>	<b>969</b>	<b>-179</b>	<b>-15,6</b>	<b>99,1</b>	<b>-0,9</b>
<b>893600</b>	<b>Betrug und Untreue i. Z. m. Beteiligungen und Kapitalanlagen</b>	<b>53</b>	<b>-32</b>	<b>-37,6</b>	<b>96,2</b>	<b>0,9</b>

Im Jahr 2014 lag der gemeldete Gesamtschaden bei 332,5 Mio. Euro. Das sind 207,5 Mio. Euro mehr als 2013.

201 Wirtschaftsstraftaten mit einem Einzelschaden in Höhe von mindestens 50.000 Euro (2013: 223 Fälle) wurden registriert.



**Abbildung 45: Schaden durch Wirtschaftskriminalität**

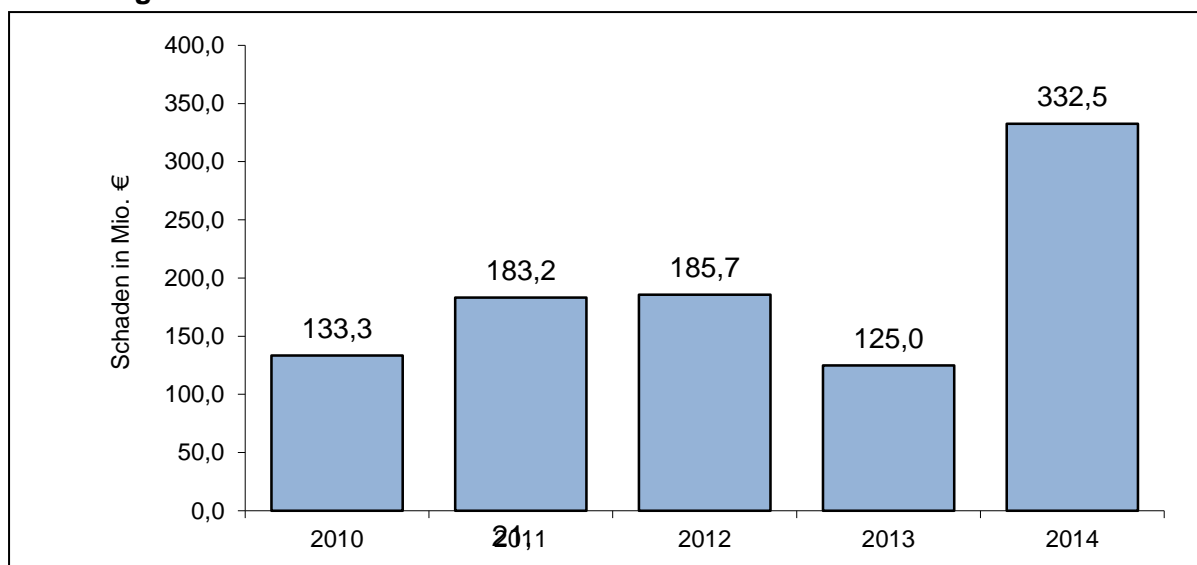

**Tabelle 142: Schaden für ausgewählte Wirtschaftsdelikte im Jahresvergleich**

Schl.-zahl	Delikt(-sbereich)	Schaden in Mio. Euro	
		2014	2013
510000	Betrug	42,5	27,5
511000	Waren- und Warenkreditbetrug	0,3	0,5
513000	Beteiligungs- und Kapitalanlagebetrug	31,9	2,4
514000	Geldkreditbetrug	4,3	10,5
521000	Untreue	15,0	2,0
522000	Vorenthalten und Veruntreuen von Arbeitsentgelt	2,0	2,9
560000	Insolvenzstraftaten	1,9	1,9
712000	Straftaten nach dem AktG, GenG, GmbHG, HGB, RechnungslegungsG ...	225,1	89,6
<b>893000</b>	<b>Wirtschaftskriminalität</b>	<b>332,5</b>	<b>125,0</b>

**Tabelle 143: TV nach Alter und Geschlecht**

Tatverdächtige	2014		2013	
	abs.	in %	abs.	in %
gesamt	1.291		1.236	
männlich	1.010	78,2	962	77,8
weiblich	281	21,8	274	22,2
Kinder		0,0	0	0,0
Jugendliche	3	0,2	2	0,2
Heranwachsende	14	1,1	14	1,1
unter 21 Jahren gesamt	17	1,3	16	1,3
Erwachsene	1.274	98,7	1.220	98,7

Der Anteil der nichtdeutschen TV im Bereich der Wirtschaftskriminalität betrug 10,5 % (2013: 10,6 %). 135 nichtdeutsche TV wurden ermittelt (2013: 131 TV), darunter 23 polnische (2013: 24), 13 ungarische (2013: ein), 12 türkische (2014: 14) und 10 vietnamesische (2013: 15) Staatsangehörige.

**Tabelle 144: Territoriale Verteilung der Wirtschaftskriminalität**

Bereich	erfasste Fälle			Häufigkeitszahl		AQ in %	
	Anzahl	Veränderung		2014	2013	2014	2013
		abs.	in %				
<b>PD Nord</b>	<b>266</b>	<b>82</b>	<b>44,6</b>	<b>70</b>	<b>48</b>	<b>87,2</b>	<b>92,4</b>
PI Ostprignitz-Ruppin	54	6	12,5	55	48	85,2	93,8
PI Prignitz	50	36	257,1	64	18	100,0	100,0
PI Oberhavel	162	40	32,8	80	60	84,0	91,0
<b>PD Ost</b>	<b>739</b>	<b>-337</b>	<b>-31,3</b>	<b>103</b>	<b>150</b>	<b>92,6</b>	<b>96,1</b>
PI Oder-Spree/Frankfurt (O.)	273	-292	-51,7	116	240	91,9	97,3
PI Märkisch-Oderland	209	3	1,5	111	110	96,7	90,3
PI Barnim	211	-42	-16,6	121	146	<b>93,8</b>	<b>96,8</b>
PI Uckermark	46	-6	-11,5	38	42	71,7	101,9
<b>PD Süd</b>	<b>450</b>	<b>-44</b>	<b>-8,9</b>	<b>75</b>	<b>82</b>	<b>91,3</b>	<b>94,5</b>
PI Cottbus/Spree-Neiße	220	50	29,4	101	77	87,7	92,9
PI Elbe-Elster	66	43	187,0	62	21	98,5	95,7
PI Dahme-Spreewald	89	-64	-41,8	61	104	95,5	96,1
PI Oberspreewald-Lausitz	36	-30	-45,5	32	57	97,2	98,5
PI Flughafen Schönefeld	39	-43	-52,4	283	610	84,6	<b>91,5</b>
<b>PD West</b>	<b>840</b>	<b>-74</b>	<b>-8,1</b>	<b>112</b>	<b>122</b>	<b>92,5</b>	<b>96,8</b>
PI Brandenburg	206	-24	-10,4	118	131	91,7	96,1
PI Potsdam	355	2	0,6	135	136	94,1	100,0
PI Havelland	129	-11	-7,9	84	91	98,4	95,0
PI Teltow-Fläming	150	-41	-21,5	93	120	84,7	93,2
<b>Land Brandenburg</b>	<b>2.303</b>	<b>-369</b>	<b>-13,8</b>	<b>94</b>	<b>109</b>	<b>91,6</b>	<b>95,7</b>

### 2.3.10 Kfz-Kriminalität

Im Berichtszeitraum wurden 20.984 Fälle der Kfz-Kriminalität (1.220 Fälle bzw. 5,5 % weniger als im Vorjahr) registriert.

10,7 % (2013: 11,3 %) der Gesamtkriminalität waren Straftaten aus dem Deliktsbereich der Kfz-Kriminalität. 4.270 Fälle bzw. 20,3 % der Kraftfahrzeugdelikte wurden aufgeklärt. Die Aufklärungsquote ist gegenüber dem Vorjahr um 1,5 Prozentpunkte gestiegen.

**Abbildung 46: Entwicklung der Kfz-Kriminalität insgesamt**

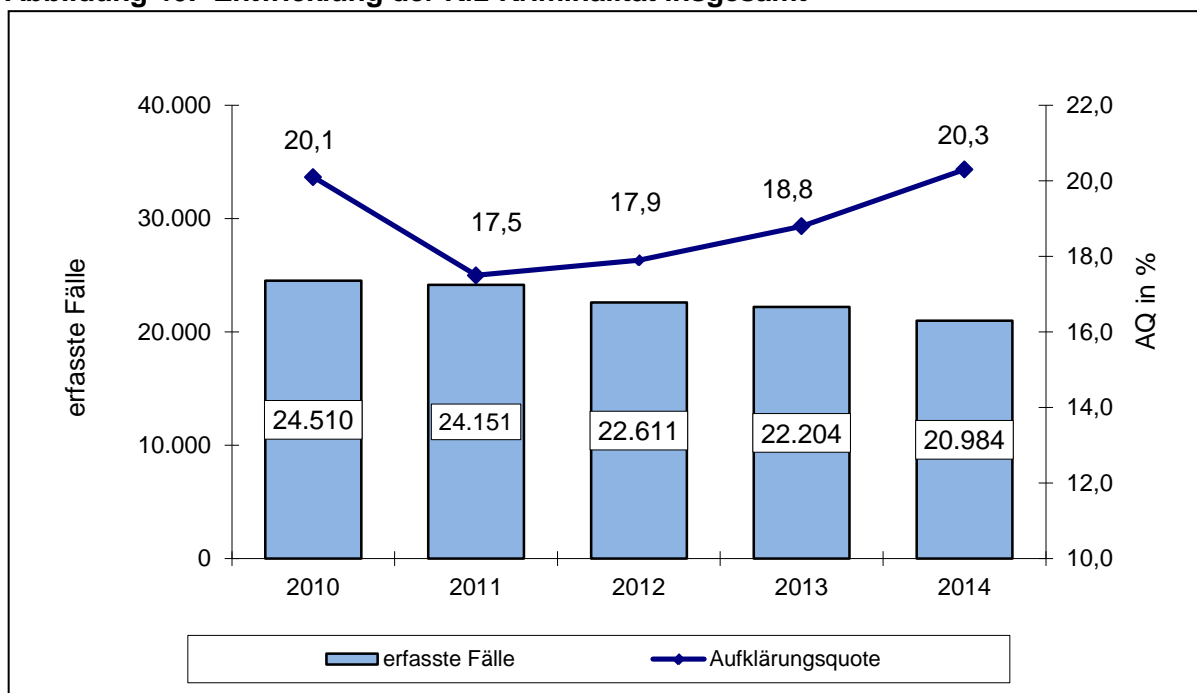

**Tabelle 145: Fallentwicklung und Aufklärung ausgewählter Straftaten der Kfz-Kriminalität**

Schl.-zahl	Deliktsbereich	erfasste Fälle			Anteil an allen Straftaten der Kfz-Kriminalität		AQ in %	Veränd. 2014/ 2013
		Anzahl	Veränderung 2014/2013		2014	2013		
			abs.	in %				
***100	Diebstahl von Kraftwagen, einschließlich unbefugter Gebrauch	3.028	-494	-14,0	14,4	15,9	30,3	9,3
***200	Diebstahl von Mopeds u. Krafträdern, einschließlich unbefugter Gebrauch	941	-36	-3,7	4,5	4,4	21,4	0,0
*50*00	Diebstahl an/aus Kfz	11.647	-396	-3,3	55,5	54,2	10,8	0,2
511100	betrügerisches Erlangen von Kfz	46	-21	-31,3	0,2	0,2	89,1	-3,4
531000	Unterschlagung von Kfz	296	-16	-5,1	1,4	1,3	98,3	3,7
631000	Hehlerei von Kfz	324	32	11,0	1,5	1,3	94,4	-0,5
674100	Sachbeschädigung an Kfz	4.702	-289	-5,8	22,4	22,4	26,8	0,4

Der Anteil der strafbaren Versuchshandlungen betrug 2.146 bzw. 10,2 % der Fälle (92 Fälle bzw. 4,5 % mehr als im Vorjahr). Insbesondere bei Diebstahl von Kraftwagen wurde ein überdurchschnittlicher Anteil von Versuchshandlungen in diesem Phänomenbereich registriert (2014: 856 bzw. 28,3 % aller Fälle; 2013: 1.049 bzw. 29,8 % aller Fälle).

Als Schaden in diesem Deliktsbereich wurden ca. 49,4 Mio. Euro (2013: 58,1 Mio. Euro), davon 31,4 Mio. Euro (2013: 39,6 Mio. Euro) durch vollendete Diebstahlshandlungen von Kraftwagen (einschließlich unbefugter Gebrauch) festgestellt.

Polizeilich bereits in Erscheinung getretene TV waren an 67,3 % (2013: 69,5 %) der aufgeklärten Kfz-Delikte beteiligt. Zu zirka zwei Drittel der aufgeklärten Fälle wurden alleinhandelnde TV ermittelt (2014: 2.860 Fälle bzw. 67,0 %; 2013: 2.888 Fälle bzw. 69,2 %).

**Tabelle 146: TV nach Alter und Geschlecht**

Tatverdächtige	2014		2013	
	abs.	in %	abs.	in %
gesamt	3.155		3.253	
männlich	2.819	89,4	2.891	88,9
weiblich	336	10,6	362	11,1
Kinder	84	2,7	112	3,4
Jugendliche	224	7,1	255	7,8
Heranwachsende	296	9,4	272	8,4
unter 21 Jahren gesamt	604	19,1	639	19,6
Erwachsene	2.551	80,9	2.614	80,4

**Tabelle 147: TV nach Altersgruppen für ausgewählte Delikte - absolut**

Schl.-zahl	Delikt(-sbereich)	ermittelte Tatverdächtige						
		insgesamt	männlich	weiblich	Kinder	Jugendl.	Heranw.	Erwachs.
***100	Diebstahl von Kraftwagen, einschl. unbefugter Gebrauch	652	612	40	5	42	75	530
***200	Diebstahl von Mopeds u. Krafträdern, einschl. unbefugter Gebrauch	197	187	10	2	26	32	137
*50*00	Diebstahl an/aus Kfz	823	761	62	11	59	116	637
511100	betrügerisches Erlangen von Kfz	50	40	10	-	-	1	49
531000	Unterschlagung von Kfz	297	241	56	-	1	5	291
631000	Hehlerei von Kfz	294	286	8	-	3	21	270
674100	Sachbeschädigung an Kfz	1.058	899	159	72	118	74	794

Tatverdächtige unter 21 Jahren waren bei Diebstahl von Mopeds und Krafträdern (einschließlich unbefugter Gebrauch), Sachbeschädigung an Kfz und Diebstahl an/aus Kfz überdurchschnittlich repräsentiert.

**Tabelle 148: TV nach Altersgruppen für ausgewählte Delikte prozentual**

Schl.-zahl	Delikt(-sbereich)	ermittelte Tatverdächtige						
		insgesamt	männlich	weiblich	Kinder	Jugendl.	Heranw.	Erwachs.
***100	Diebstahl von Kraftwagen, einschl. unbefugter Gebrauch	652	93,9	6,1	0,8	6,4	11,5	81,3
***200	Diebstahl von Mopeds u. Krafträdern, einschl. unbefugter Gebrauch	197	94,9	5,1	1,0	13,2	16,2	69,5
*50*00	Diebstahl an/aus Kfz	823	92,5	7,5	1,3	7,2	14,1	77,4
511100	betrügerisches Erlangen von Kfz	50	80,0	20,0	-	-	2,0	98,0
531000	Unterschlagung von Kfz	297	81,1	18,9	-	0,3	1,7	98,0
631000	Hehlerei von Kfz	294	97,3	2,7	-	1,0	7,1	91,8
674100	Sachbeschädigung an Kfz	1.058	85,0	15,0	6,8	11,2	7,0	75,0

963 nichtdeutsche TV (2013: 840 TV) wurden zu Delikten der Kfz-Kriminalität registriert, das waren 30,5 % (2013: 25,8 %) aller ermittelten Tatverdächtigen in diesem Bereich.

**Tabelle 149: Nichtdeutsche TV für ausgewählte Delikte**

Schl.-zahl	Delikt(-sbereich)	ermittelte Tatverdächtige		
		insgesamt	nichtdt.	
			abs.	in %
***100	Diebstahl von Kraftwagen, einschl. unbefugter Gebrauch	652	332	50,9
***200	Diebstahl von Mopeds u. Krafträdern, einschl. unbefugter Gebrauch	197	41	20,8
*50*00	Diebstahl an/aus Kfz	823	298	36,2
511100	betrügerisches Erlangen von Kfz	50	13	26,0
531000	Unterschlagung von Kfz	297	41	13,8
631000	Hehlerei von Kfz	294	242	82,3
674100	Sachbeschädigung an Kfz	1.058	50	4,7

Nichtdeutsche TV, die wegen Kfz-Delikten ermittelt wurden, waren vor allem polnische Staatsangehörige (2014: 664 bzw. 69,0 %; 2013: 571 bzw. 60,7 %), desweiteren litauische (2014: 83 bzw. 8,6 %; 2013: 114 bzw. 13,6 %), rumänische (2014: 28 bzw. 2,9 %; 2013: 10 bzw. 1,2 %) und ukrainische Staatsangehörige (2014: 21 bzw. 2,2 %; 2013: 16 bzw. 1,9 %).

Abbildung 47: Territoriale Verteilung der Kriminalitätshäufigkeit bei Kfz-Delikten



Abbildung 48: Aufklärungsquoten der Polizeiinspektionen bei Kfz-Delikten



**Tabelle 150: Territoriale Verteilung der Straftaten „rund um das Kfz“**

Bereich	erfasste Fälle			Häufigkeitszahl		AQ in %	
	Anzahl	Veränderung		2014	2013	2014	2013
		abs.	in %				
<b>PD Nord</b>	<b>2.877</b>	<b>-166</b>	<b>-5,5</b>	<b>757</b>	<b>801</b>	<b>21,1</b>	<b>23,5</b>
PI Ostprignitz-Ruppin	751	-106	-12,4	759	865	24,5	21,7
PI Prignitz	593	-18	-2,9	760	775	25,5	28,8
PI Oberhavel	1.533	-42	-2,7	755	779	17,7	22,4
<b>PD Ost</b>	<b>6.158</b>	<b>-305</b>	<b>-4,7</b>	<b>858</b>	<b>900</b>	<b>20,3</b>	<b>18,7</b>
PI Oder-Spree/Frankfurt (O.)	2.315	-237	-9,3	986	1.083	19,6	16,6
PI Märkisch-Oderland	1.448	-33	-2,2	772	792	24,9	20,6
PI Barnim	1.525	-5	-0,3	878	883	<b>14,9</b>	<b>15,9</b>
PI Uckermark	870	-30	-3,3	717	735	23,9	26,0
<b>PD Süd</b>	<b>5.454</b>	<b>338</b>	<b>6,6</b>	<b>910</b>	<b>848</b>	<b>18,8</b>	<b>20,4</b>
PI Cottbus/Spree-Neiße	1.988	111	5,9	910	853	17,7	18,9
PI Elbe-Elster	751	68	10,0	707	634	23,0	31,8
PI Dahme-Spreewald	1.495	150	11,2	1.017	916	17,2	13,2
PI Oberspreewald-Lausitz	931	25	2,8	818	786	21,2	28,4
PI Flughafen Schönefeld	289	-16	-5,2	2.100	2.267	16,3	<b>12,8</b>
<b>PD West</b>	<b>6.485</b>	<b>-1.088</b>	<b>-14,4</b>	<b>862</b>	<b>1.012</b>	<b>21,4</b>	<b>15,9</b>
PI Brandenburg	1.304	-242	-15,7	745	881	16,9	16,0
PI Potsdam	2.464	-424	-14,7	937	1.112	21,8	11,8
PI Havelland	1.339	-93	-6,5	870	934	23,7	26,5
PI Teltow-Fläming	1.378	-329	-19,3	859	1.069	22,5	14,0
<b>Land Brandenburg</b>	<b>20.984</b>	<b>-1.220</b>	<b>-5,5</b>	<b>857</b>	<b>906</b>	<b>20,3</b>	<b>18,8</b>

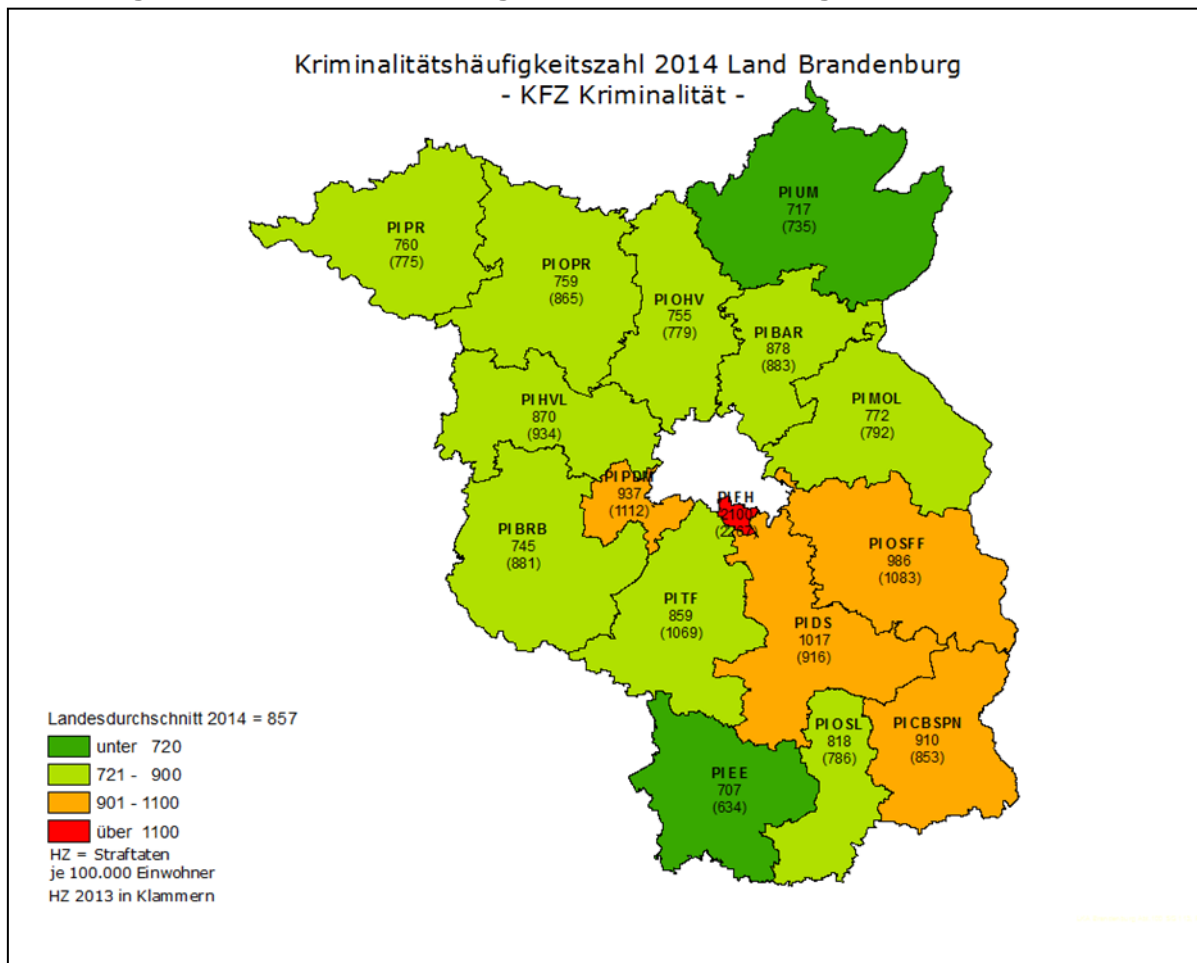
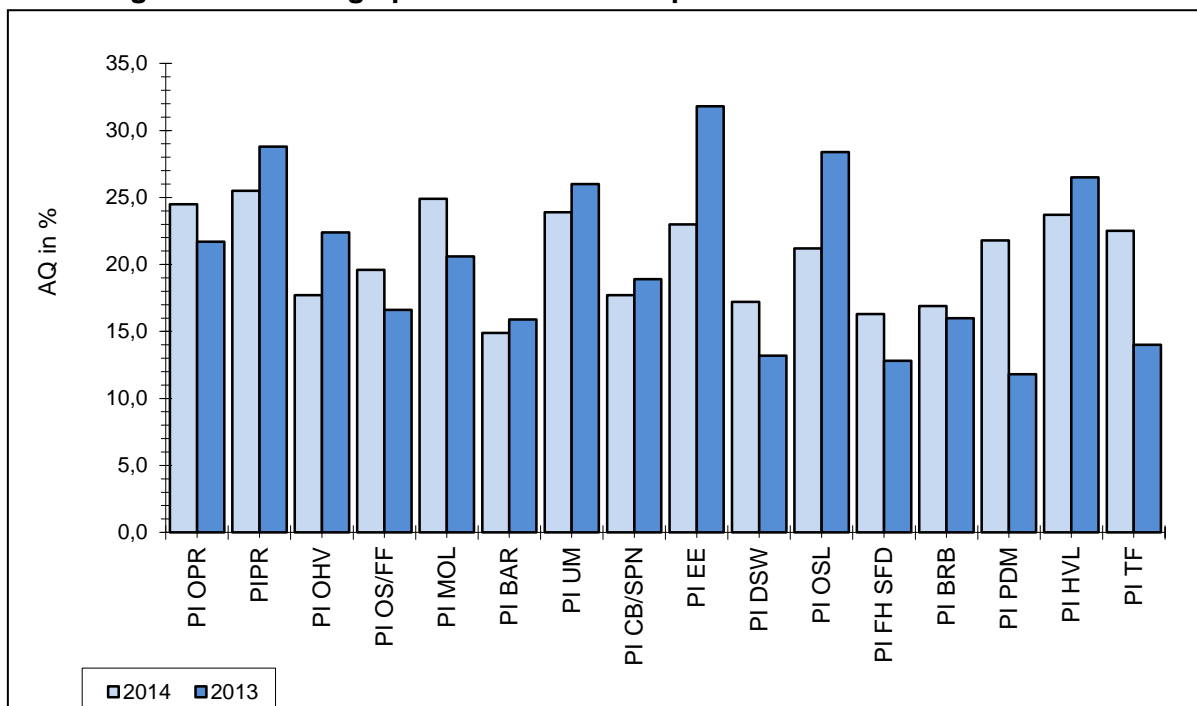
**Tabelle 151: Territoriale Verteilung der TV**

Bereich	Tatverdächtige insges.			nichtdeutsche TV			TV unter 21 Jahren		
	Anzahl	Veränderung		Anzahl	in %	Veränd. 2014/13	Anzahl	in %	Veränd. 2014/13
		abs.	in %						
<b>PD Nord</b>	<b>546</b>	<b>30</b>	<b>5,8</b>	<b>121</b>	<b>22,2</b>	<b>11,3</b>	<b>115</b>	<b>21,1</b>	<b>-2,7</b>
PI Ostprignitz-Ruppin	168	-11	-6,1	38	22,6	10,9	36	21,4	-4,9
PI Prignitz	146	3	2,1	31	21,2	14,9	33	22,6	-4,0
PI Oberhavel	269	60	28,7	82	30,5	17,6	47	17,5	-1,6
<b>PD Ost</b>	<b>1.067</b>	<b>-82</b>	<b>-7,1</b>	<b>486</b>	<b>45,5</b>	<b>6,4</b>	<b>187</b>	<b>17,5</b>	<b>-3,2</b>
PI Oder-Spree/Frankfurt (O.)	434	2	0,5	266	61,3	6,4	60	13,8	-1,7
PI Märkisch-Oderland	288	6	2,1	131	45,5	9,0	43	14,9	-6,4
PI Barnim	234	-3	-1,3	89	38,0	16,9	54	23,1	-1,4
PI Uckermark	214	-8	-3,6	94	43,9	12,4	47	22,0	-5,5
<b>PD Süd</b>	<b>806</b>	<b>12</b>	<b>1,5</b>	<b>231</b>	<b>28,7</b>	<b>3,6</b>	<b>136</b>	<b>16,9</b>	<b>0,4</b>
PI Cottbus/Spree-Neiße	347	27	8,4	119	34,3	0,9	55	15,9	-0,7
PI Elbe-Elster	138	-5	-3,5	30	21,7	7,7	19	13,8	-3,7
PI Dahme-Spreewald	189	11	6,2	69	36,5	8,4	41	21,7	7,1
PI Oberspreewald-Lausitz	169	-7	-4,0	49	29,0	5,1	23	13,6	0,0
PI Flughafen Schönefeld	63	29	85,3	35	55,6	20,3	5	7,9	-12,7
<b>PD West</b>	<b>880</b>	<b>-9</b>	<b>-1,0</b>	<b>231</b>	<b>26,3</b>	<b>6,2</b>	<b>181</b>	<b>20,6</b>	<b>2,7</b>
PI Brandenburg	209	-15	-6,7	50	23,9	-3,8	55	26,3	15,6
PI Potsdam	297	38	14,7	94	31,6	5,3	59	19,9	4,1
PI Havelland	177	-46	-20,6	39	22,0	12,1	34	19,2	-9,5
PI Teltow-Fläming	262	45	20,7	90	34,4	14,6	37	14,1	-0,2
<b>Land Brandenburg</b>	<b>3.155</b>	<b>-98</b>	<b>-3,0</b>	<b>963</b>	<b>30,5</b>	<b>4,7</b>	<b>604</b>	<b>19,1</b>	<b>-0,5</b>

### 2.3.11 Umweltkriminalität<sup>1</sup>

Im Jahr 2014 wurden 1.446 Fälle (257 mehr als 2013) der Umweltkriminalität registriert. Der Anteil an der Gesamtkriminalität betrug 0,7 % (2013: 0,6 %). 67,3 % (9,2 Prozentpunkte weniger als im Vorjahr) der Fälle konnten aufgeklärt werden.

**Abbildung 49: Entwicklung der Umweltkriminalität**

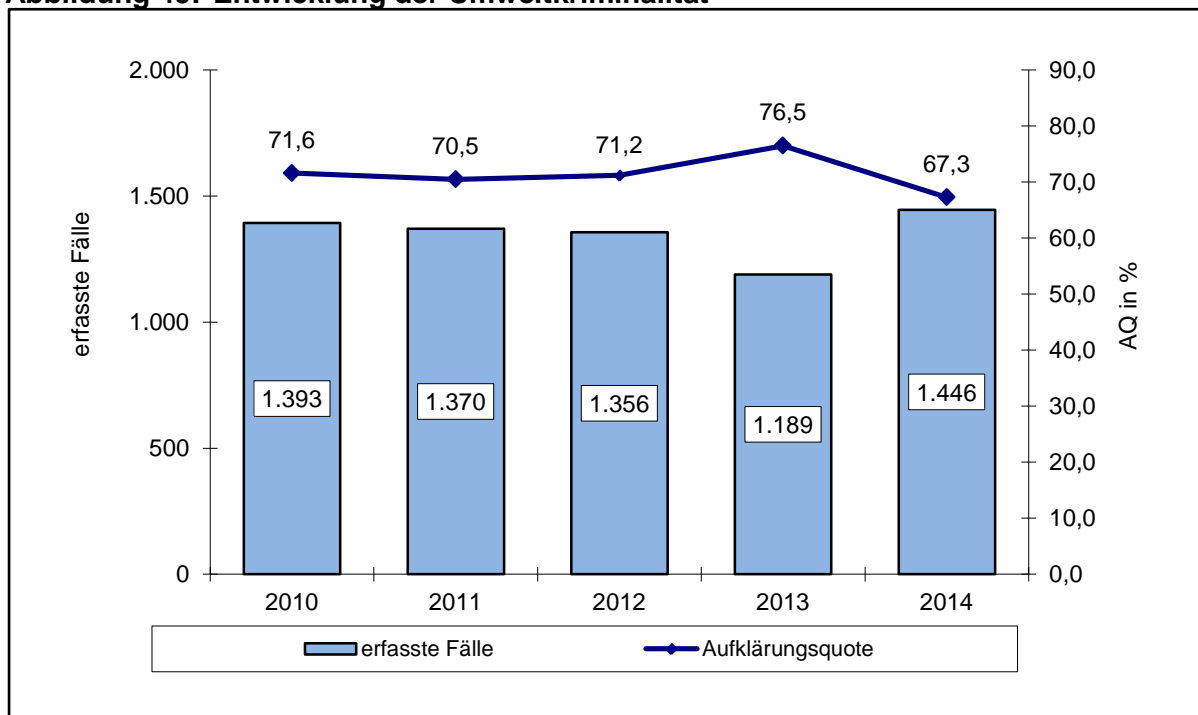

Die größten Anteile haben

- Wilderei (465 Fälle; 132 Fälle mehr als im Vorjahr),
- Straftaten nach dem Bundesnaturschutz-, Tierschutz-, Bundesjagd- und Pflanzenschutzgesetz (355 Fälle; 5 Fälle mehr als 2013),
- Straftaten im Zusammenhang mit Lebens- und Arzneimitteln (148 Fälle; 3 Fälle weniger als 2013)
- Herbeiführen einer Sprengstoffexplosion (138 Fälle; 86 Fälle mehr als 2013) und
- unerlaubter Umgang mit gefährlichen Abfällen (116 Fälle; 4 Fälle mehr als 2013).

<sup>1</sup> Seit 2012 gehört zur Umweltkriminalität auch der Deliktsbereich Wilderei.



**Tabelle 151: Fallentwicklung und Aufklärung ausgewählter Straftaten der Umweltkriminalität**

Schl.-zahl	Delikt(-sbereich)	erfasste Fälle	Veränderung 2014/2013		AQ in %	Veränd. 2014/2013
			abs.	in %		
662000	Wilderei	465	132	39,6	82,8	-0,7
676000	Straftaten gegen die Umwelt...	320	36	12,7	57,8	-14,4
676100	Gewässerunreinigung	51	9	21,4	51,0	-25,2
676200	Luftunreinigung	17	3	21,4	70,6	-15,1
676300	Verurs. v. Lärm, Erschütterungen und nichtionisierenden Strahlen	1	-2	-66,7	100,0	0,0
676400	unerlaubter Umgang mit gefährlichen Abfällen	116	4	3,6	47,4	-24,9
676500	unerlaubtes Betreiben von Anlagen	39	13	50,0	94,9	-8,9
676600	Unerl. Umgang mit radioaktiven Stoffen und anderen gef. Gütern	2	-1	-33,3	50,0	-16,7
676700	Gefährd. schutzbedürft. Gebiete	4	0	0,0	75,0	0,0
676800	Abfallein-/aus- und -durchfuhr nach § 326 Abs. 2 StGB	16	5	45,5	62,5	-28,4
676900	schwere Gefährdung durch Freisetzen von Giften	0	-3	-100,0	0,0	-66,7
716000	Straftaten i. Z. m. Lebens- und Arzneimitteln	148	-3	-2,0	92,6	-11,4
716100	Straftaten nach dem Lebensmittelgesetz und Futtermittelgesetzbuch	33	1	3,1	100,0	6,2
716200	Straft. nach dem Arzneimittelgesetz	115	1	0,9	90,4	-17,5
740000	Straftaten gegen strafrechtliche Nebengesetze auf d. Umweltsektor	372	5	1,4	62,4	-3,0
741000	Straftaten nach dem Chemikaliengesetz	5	1	25,0	80,0	5,0
742000	Straftaten nach dem Infektionsschutz- und Tierseuchengesetz	1	-1	-50,0	0,0	-50,0
743000	Straftaten nach dem Bundesnaturschutzgesetz, Tierschutzgesetz ...	355	5	1,4	63,4	-2,6
<b>898000</b>	<b>Umweltkriminalität insgesamt</b>	<b>1.446</b>	<b>257</b>	<b>21,6</b>	<b>67,3</b>	<b>-9,2</b>

**Tabelle 152: TV nach Alter und Geschlecht**

Tatverdächtige	2014		2013	
	abs.	in %	abs.	in %
gesamt	1.047		1.000	
männlich	928	88,6	863	86,3
weiblich	119	11,4	137	13,7
Kinder	5	0,5	3	0,3
Jugendliche	19	1,8	33	3,3
Heranwachsende	38	3,6	42	4,2
unter 21 Jahren gesamt	62	5,9	78	7,8
Erwachsene	985	94,1	922	92,2

Der Anteil der nichtdeutschen TV im Bereich der Umweltkriminalität betrug 7,7 % (2013: 6,3 %). Von 81 nichtdeutschen TV wurden 20 TV wegen Straftaten im Zusammenhang mit Lebensmitteln (2013: 16) erfasst.

74,9 % der TV handelten allein (2013: 74,7 %).

**Tabelle 153: Wohnsitz der TV bei ausgewählten Delikten**

Schl.-zahl	Delikt(-sbereich)	TV ins-ges.	Tatverdächtige mit Wohnsitz in %				
			in d. Tatort-gemeinde	im Landkr. d. Tatortgem.	im übrigen Bundesland	im übrigen Bundesgebiet	außerh. des Bundesgeb.
662000	Wilderei	405	40,0	15,6	16,0	26,9	1,0
676100	Gewässer-verunreinigung	29	24,1	10,3	13,8	31,0	20,7
676400	unerlaubter Umgang mit gefährl. Abfällen	75	53,3	21,3	10,7	13,3	0,0
716000	Straftaten i. Z. m. Lebensmitteln ...	151	60,3	11,9	9,3	13,2	4,6
743000	Straftaten nach d. BundesnaturschutzG ...	225	68,9	9,8	11,1	8,0	0,9
<b>898000</b>	<b>Umweltkriminalität insgesamt</b>	<b>1.047</b>	<b>50,0</b>	<b>14,9</b>	<b>13,3</b>	<b>18,2</b>	<b>2,8</b>

**Tabelle 154: Territoriale Verteilung der Umweltdelikte**

Bereich	erfasste Fälle			Häufigkeitszahl		AQ in %	
	Anzahl	Veränderung		2014	2013	2014	2013
		abs.	in %				
<b>PD Nord</b>	<b>301</b>	<b>-2</b>	<b>-0,7</b>	<b>79</b>	<b>80</b>	<b>66,1</b>	<b>77,6</b>
PI Ostprignitz-Ruppin	126	-1	-0,8	127	128	74,6	89,8
PI Prignitz	57	8	16,3	73	62	78,9	93,9
PI Oberhavel	34	-15	-30,6	17	24	88,2	91,8
<b>PD Ost</b>	<b>19</b>	<b>4</b>	<b>26,7</b>	<b>3</b>	<b>2</b>	<b>57,9</b>	<b>73,3</b>
PI Oder-Spree/Frankfurt (O.)	16	2	14,3	7	6	50,0	85,7
PI Märkisch-Oderland	70	16	29,6	37	29	65,7	79,6
PI Barnim	20	3	17,6	12	10	<b>45,0</b>	<b>82,4</b>
PI Uckermark	42	20	90,9	35	18	76,2	68,2
<b>PD Süd</b>	<b>8</b>	<b>-7</b>	<b>-46,7</b>	<b>1</b>	<b>2</b>	<b>62,5</b>	<b>93,3</b>
PI Cottbus/Spree-Neiße	105	-17	-13,9	48	55	56,2	63,9
PI Elbe-Elster	63	-6	-8,7	59	64	61,9	68,1
PI Dahme-Spreewald	15	1	7,1	10	10	60,0	42,9
PI Oberspreewald-Lausitz	27	-12	-30,8	24	34	40,7	64,1
PI Flughafen Schönefeld	423	71	20,2	3.074	2.617	67,8	<b>76,4</b>
<b>PD West</b>	<b>142</b>	<b>40</b>	<b>39,2</b>	<b>19</b>	<b>14</b>	<b>71,1</b>	<b>75,5</b>
PI Brandenburg	44	0	0,0	25	25	70,5	81,8
PI Potsdam	16	-7	-30,4	6	9	12,5	82,6
PI Havelland	67	44	191,3	44	15	83,6	65,2
PI Teltow-Fläming	15	3	25,0	9	8	80,0	58,3
<b>Land Brandenburg</b>	<b>1.446</b>	<b>257</b>	<b>21,6</b>	<b>59</b>	<b>49</b>	<b>67,3</b>	<b>76,5</b>

### 2.3.12 Straßenkriminalität

Im Jahr 2014 wurden 40.649 Delikte (114 Fälle bzw. 0,3 % mehr als 2013) der Straßenkriminalität erfasst. Der Anteil der Straßenkriminalität an der Gesamtkriminalität betrug 20,7 % (2013: 20,6 %).

**Abbildung 50: Entwicklung der Straßenkriminalität**

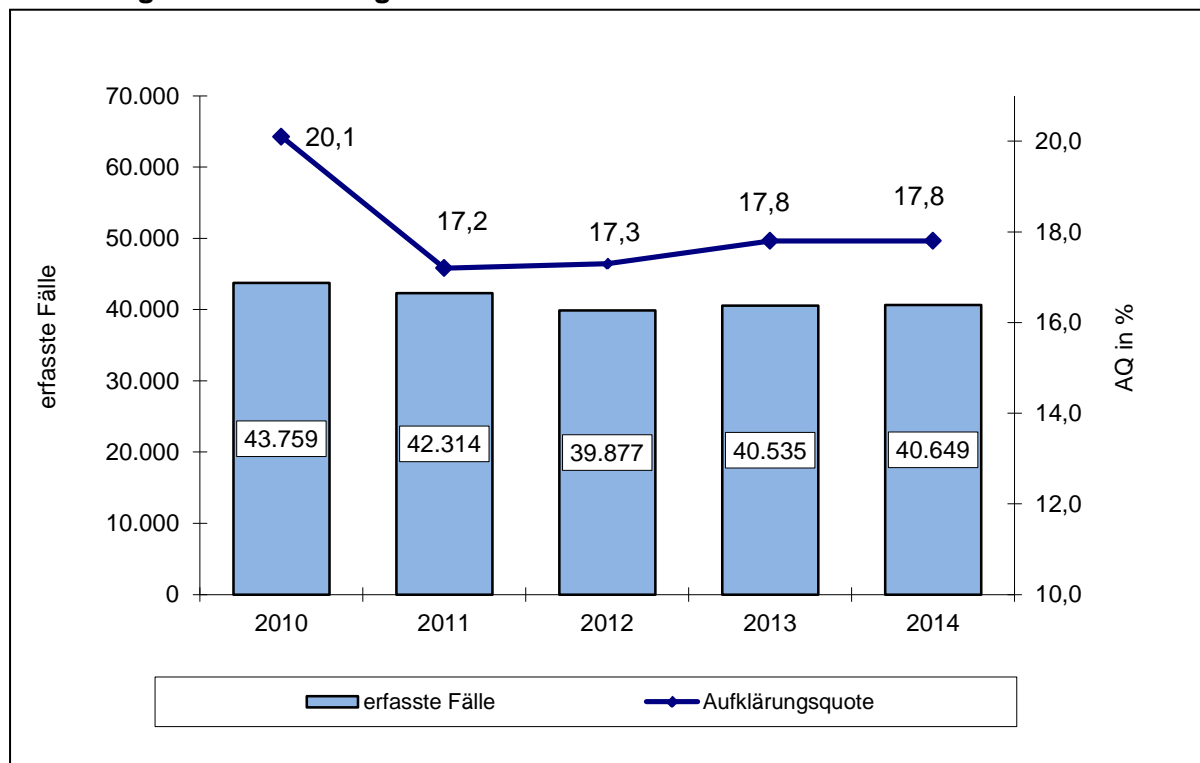

In zehn Fällen (2013: acht) wurde mit der Schusswaffe gedroht und in fünf Fällen (2013: 17) geschossen.

Im Berichtszeitraum wurden 7.226 bzw. 17,8 % Straftaten aufgeklärt (2013: 7.212 bzw. 17,8 %). Die Aufklärungsquote (AQ) wurde wesentlich vom Anteil der aufgeklärten Diebstahlsdelikte an/aus Kfz und von Kraftwagen, Fahrrädern, Krafträdern und Mopeds beeinflusst. Der Anteil dieser Delikte am Straftatenaufkommen im Bereich der Straßenkriminalität betrug 73,9 % (2013: 73,3 %), die Aufklärungsquote lag bei 13,7 % (2013: 13,2 %).

**Tabelle 155: Fallentwicklung und Aufklärung der Straftaten der Straßenkriminalität**

Schl.- zahl	Delikt(-sbereich)	erfasste Fälle		Häufigkeitszahl		AQ in %	
		2014	2013	2014	2013	2014	2013
111100	Vergewaltigung, überfallartig (Einzeltäter)	6	11	0	0	66,7	90,9
111200	Vergewaltigung, überfallartig (durch Gruppen)		2	0	0		0,0
132000	exhibitionistische Handlungen und Erregung öffentlichen Ärgernisses	167	180	7	7	63,5	63,9
213000	Raubstraftaten auf Geld- und Werttransporte	5	1	0	0	20,0	0,0
214000	räuberischer Angriff auf Kraftfahrer	7	9	0	0	71,4	88,9
214100	Beraubung von Taxifahrern	5	4	0	0	60,0	75,0
216000	Handtaschenraub	97	98	4	4	32,0	35,7
217000	sonstige Raubüberfälle auf Straßen, Wegen oder Plätzen	440	422	18	17	47,5	46,7
222100	gef. und schw. Körperverletzung auf Straßen, Wegen oder Plätzen	991	1.115	40	46	80,0	78,7
*00100	Diebstahl von Kraftwagen...	2.962	3.441	121	140	29,8	20,4
*00200	Diebstahl von Mopeds und Krafträdern...	929	945	38	39	21,3	20,1
*00300	Diebstahl von Fahrrädern...	14.509	13.263	592	541	12,2	13,2
*00700	Diebstahl von/aus Automaten	242	258	10	11	15,3	15,9
*50*00	Diebstahl an/aus Kfz	11.647	12.043	476	492	10,8	10,6
*90* 00	Taschendiebstahl	1.335	1.492	55	61	6,9	8,6
623000	Landfriedensbruch	10	10	0	0	70,0	50,0
674100	Sachbeschädigung an Kfz	4.702	4.991	192	204	26,8	26,4
674300	sonstige Sachbeschädigung auf Straßen, Wegen oder Plätzen	2.600	2.254	106	92	22,0	25,0
<b>899000</b>	<b>Straßenkriminalität insgesamt</b>	<b>40.649</b>	<b>40.535</b>	<b>1.660</b>	<b>1.655</b>	<b>17,8</b>	<b>17,8</b>

Zu 66,3 % (2013: 69,5 %) aller aufgeklärten Delikte wurden allein handelnde TV festgestellt und bei 73,5 % (2013: 75,8 %) der aufgeklärten Fälle wurden polizeilich bereits in Erscheinung getretene TV ermittelt.

**Tabelle 156: TV nach Alter und Geschlecht**

Tatverdächtige	2014		2013	
	abs.	in %	abs.	in %
gesamt	5.538		5.733	
männlich	4.938	89,2	5.090	88,8
weiblich	600	10,8	643	11,2
Kinder	279	5,0	398	6,9
Jugendliche	854	15,4	937	16,3
Heranwachsende	653	11,8	672	11,7
unter 21 Jahren gesamt	1.786	32,2	2.007	35,0
Erwachsene	3.752	67,8	3.726	65,0

Der Anteil der nichtdeutschen TV in diesem Deliktsbereich betrug 19,2 % (2013: 15,7 %).

Von den Tatverdächtigen handelten 3.003 bzw. 54,2 % (2013: 3.072 bzw. 53,6 %) allein.  
 3.522 bzw. 63,6 % (2013: 3.724 bzw. 65,0 %) der TV waren zu einem früheren Zeitpunkt als solche bereits in Erscheinung getreten.

Bei der Tatausführung standen 819 bzw. 14,8 % TV (2013: 822 bzw. 14,3 %) unter Alkoholeinfluss.

**Abbildung 51: Territoriale Verteilung der Kriminalitätsbelastung durch Straßenkriminalität**



Tabelle 157: Territoriale Verteilung der Straßenkriminalität

Bereich	erfasste Fälle			Häufigkeitszahl		AQ in %	
	Anzahl	Veränderung		2014	2013	2014	2013
		abs.	in %				
<b>PD Nord</b>	<b>5.444</b>	<b>-84</b>	<b>-1,5</b>	<b>1.433</b>	<b>1.454</b>	<b>17,4</b>	<b>18,9</b>
PI Ostprignitz-Ruppin	1.276	-88	-6,5	1.290	1.376	24,2	20,9
PI Prignitz	1.066	-8	-0,7	1.367	1.363	18,9	21,9
PI Oberhavel	3.102	12	0,4	1.528	1.528	14,1	17,0
<b>PD Ost</b>	<b>10.693</b>	<b>-209</b>	<b>-1,9</b>	<b>1.490</b>	<b>1.518</b>	<b>17,5</b>	<b>19,9</b>
PI Oder-Spree/Frankfurt (O.)	3.695	-160	-4,2	1.573	1.636	14,8	16,2
PI Märkisch-Oderland	2.583	123	5,0	1.376	1.316	20,2	19,0
PI Barnim	2.697	-147	-5,2	1.552	1.642	<b>17,6</b>	<b>25,0</b>
PI Uckermark	1.718	-25	-1,4	1.416	1.423	19,3	21,1
<b>PD Süd</b>	<b>11.889</b>	<b>1.303</b>	<b>12,3</b>	<b>1.984</b>	<b>1.755</b>	<b>18,8</b>	<b>17,9</b>
PI Cottbus/Spree-Neiße	5.605	887	18,8	2.565	2.144	18,7	17,3
PI Elbe-Elster	1.385	36	2,7	1.305	1.253	21,4	23,6
PI Dahme-Spreewald	2.551	304	13,5	1.735	1.530	15,8	13,8
PI Oberspreewald-Lausitz	1.939	38	2,0	1.703	1.650	21,9	21,2
PI Flughafen Schönefeld	409	38	10,2	2.972	2.758	15,4	<b>12,4</b>
<b>PD West</b>	<b>12.614</b>	<b>-894</b>	<b>-6,6</b>	<b>1.677</b>	<b>1.806</b>	<b>17,1</b>	<b>15,5</b>
PI Brandenburg	2.186	-312	-12,5	1.249	1.424	15,4	15,4
PI Potsdam	5.426	-294	-5,1	2.063	2.203	16,5	12,7
PI Havelland	2.504	-98	-3,8	1.627	1.697	20,0	21,9
PI Teltow-Fläming	2.498	-190	-7,1	1.557	1.683	17,2	15,5
<b>Land Brandenburg</b>	<b>40.649</b>	<b>114</b>	<b>0,3</b>	<b>1.660</b>	<b>1.655</b>	<b>17,8</b>	<b>17,8</b>

Tabelle 158: Territoriale Verteilung der TV

Bereich	Tatverdächtige insges.			nichtdeutsche TV			TV unter 21 Jahren		
	Anzahl	Veränderung		Anzahl	in %	Veränd. 2014/13	Anzahl	in %	Veränd. 2014/13
		abs.	in %						
<b>PD Nord</b>	<b>947</b>	<b>-8</b>	<b>-0,8</b>	<b>145</b>	<b>15,3</b>	<b>6,8</b>	<b>319</b>	<b>33,7</b>	<b>-4,5</b>
PI Ostprignitz-Ruppin	323	24	8,0	47	14,6	5,6	114	35,3	-3,8
PI Prignitz	204	-32	-13,6	34	16,7	12,0	67	32,8	-1,5
PI Oberhavel	459	27	6,3	94	20,5	10,5	140	30,5	-8,6
<b>PD Ost</b>	<b>1.585</b>	<b>-137</b>	<b>-8,0</b>	<b>394</b>	<b>24,9</b>	<b>5,2</b>	<b>544</b>	<b>34,3</b>	<b>-3,2</b>
PI Oder-Spree/Frankfurt (O.)	533	-20	-3,6	185	34,7	4,3	178	33,4	3,4
PI Märkisch-Oderland	423	54	14,6	125	29,6	12,3	126	29,8	-4,9
PI Barnim	373	-98	-20,8	87	23,3	10,1	144	38,6	-6,2
PI Uckermark	360	-3	-0,8	89	24,7	10,1	118	32,8	-11,3
<b>PD Süd</b>	<b>1.587</b>	<b>118</b>	<b>8,0</b>	<b>314</b>	<b>19,8</b>	<b>2,8</b>	<b>435</b>	<b>27,4</b>	<b>-3,6</b>
PI Cottbus/Spree-Neiße	712	61	9,4	193	27,1	3,3	206	28,9	-3,2
PI Elbe-Elster	272	36	15,3	35	12,9	3,2	60	22,1	-8,4
PI Dahme-Spreewald	331	53	19,1	83	25,1	7,5	114	34,4	5,3
PI Oberspreewald-Lausitz	343	16	4,9	66	19,2	6,7	74	21,6	-5,6
PI Flughafen Schönefeld	64	21	48,8	29	45,3	8,1	11	17,2	-13,0
<b>PD West</b>	<b>1.579</b>	<b>-99</b>	<b>-5,9</b>	<b>326</b>	<b>20,6</b>	<b>4,6</b>	<b>510</b>	<b>32,3</b>	<b>-1,2</b>
PI Brandenburg	325	-50	-13,3	49	15,1	-3,8	106	32,6	3,0
PI Potsdam	601	43	7,7	170	28,3	5,2	181	30,1	-0,7
PI Havelland	316	-69	-17,9	55	17,4	12,2	118	37,3	-3,7
PI Teltow-Fläming	405	15	3,8	98	24,2	8,6	113	27,9	-4,2
<b>Land Brandenburg</b>	<b>5.538</b>	<b>-195</b>	<b>-3,4</b>	<b>1.062</b>	<b>19,2</b>	<b>3,5</b>	<b>1.786</b>	<b>32,2</b>	<b>-2,8</b>

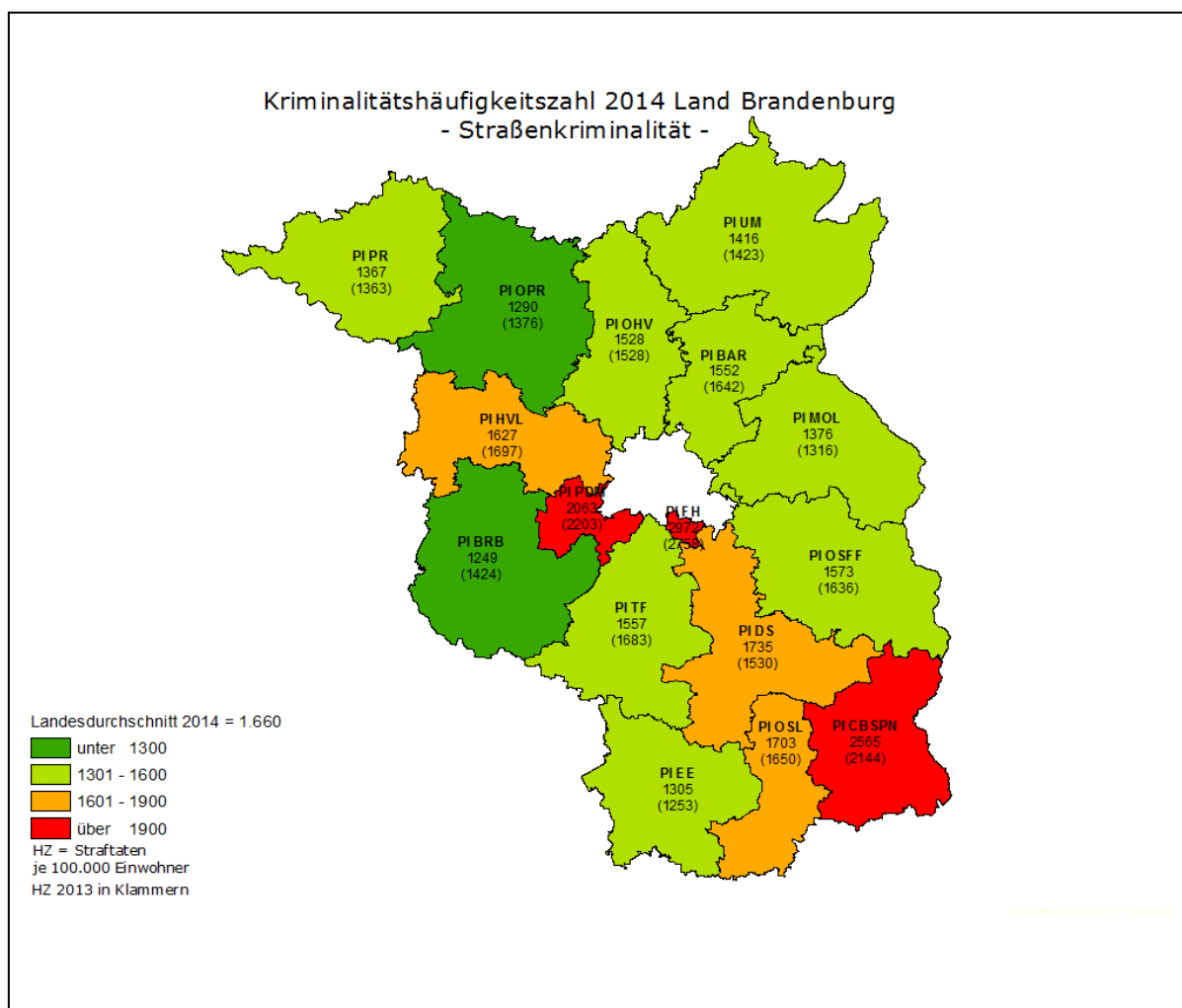
## 2.3.13 Weitere ausgewählte Kriminalitätsphänomene

### 2.3.13.1 Diebstahl von Arbeitsfahrzeugen

Gemessen an der Gesamtkriminalität im Land Brandenburg ist der Anteil des Diebstahls von Arbeitsfahrzeugen relativ gering. Im Einzelfall ist es jedoch durchaus möglich, dass der verursachte Schaden die Existenz betroffener Unternehmen und damit Arbeits- und Ausbildungsplätze gefährdet.

Die vorliegende Analyse beinhaltet die Auswertung der Polizeilichen Kriminalstatistik (PKS) hinsichtlich des erstrebten/erlangten Gutes von Arbeitsfahrzeugen (Bagger, Gabelstapler, Arbeitsfahrzeug, Kran, Raupe, Schütffahrzeug, Radlader, Walze, Kranfahrzeug).

Im Jahr 2014 wurden 121 Fälle (2013: 144 Fälle) des Diebstahls von Arbeitsfahrzeugen polizeilich erfasst. Damit ist für das Jahr 2014 ein Rückgang um 23 Fälle bzw. 16,0 % gegenüber dem Vorjahr festzustellen.

Es konnten 37 Fälle bzw. 30,6 % (2013: 38 Fälle bzw. 26,4 %) aufgeklärt werden. Das entspricht einem Anstieg von 4,2 Prozentpunkten.

**Abbildung 52: Entwicklung der Fall- und Häufigkeitszahlen bei Diebstahl von Arbeitsfahrzeugen**

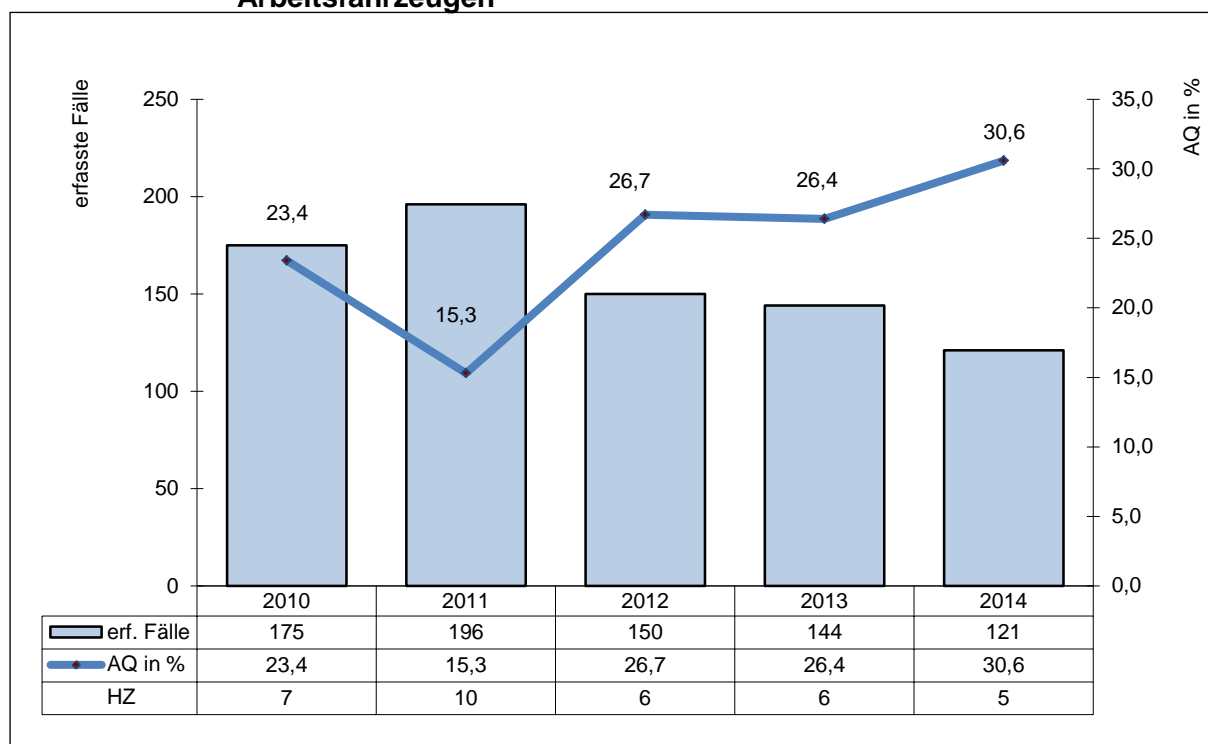

**Tabelle 159: Entwicklung der Fall- und Tatverdächtigenzahlen bei Diebstahl von Arbeitsfahrzeugen**

Schl.- zahl	Straftat (-engruppe)	Jahr	Erfasste Fälle	Aufge- klärte Fälle	AQ in %	Tatver- dächtige	davon: nichtdt. Tatverdächtige	
							absolut	in %
****00	Diebstahl insgesamt	2010	175	41	23,4	66	22	33,3
		2011	196	30	15,3	41	12	29,3
		2012	150	40	26,7	62	12	19,4
		2013	144	38	26,4	44	10	22,7
		2014	121	37	30,6	72	34	47,2
3***00	ohne erschwerende Umstände	2010	27	10	37,0	13	0	0,0
		2011	24	7	29,2	12	8	66,7
		2012	20	11	55,0	17	1	5,9
		2013	21	10	47,6	14	1	7,1
		2014	13	8	61,5	11	2	18,2
4***00	unter erschwerenden Umständen	2010	148	31	20,9	53	22	41,5
		2011	172	23	13,4	29	4	13,8
		2012	130	29	22,3	46	11	23,9
		2013	123	28	22,8	34	9	26,5
		2014	108	29	26,9	65	33	50,8

Im Jahr 2014 hatte nahezu jeder zweite ermittelte TV keine deutsche Staatsbürgerschaft. Dabei ist aber zu berücksichtigen, dass die absoluten Zahlen relativ gering ausfallen und Veränderungen der absoluten Zahlen zu bedeutenden prozentualen Verschiebungen führen können. Insofern sind die Aussagen zu relativieren.

Örtliche und zeitliche Schwerpunkte sind lediglich bedingt erkennbar. Diebstahl von Arbeitsfahrzeugen ist ein landesweites Problem. Dieses Kriminalitätsphänomen ist nicht beschränkt auf die Gemeinden rund um Berlin (eVR) oder die Grenzgemeinden.

Im Jahr 2014 wurden in 85 Gemeinden und Städten des Landes BB derartige Delikte registriert (2013: 101 Orte). Am häufigsten waren im Jahr 2014 Eberswalde mit fünf Fällen sowie Potsdam, Luckenwalde, Mittenwalde, Rüdersdorf, Neustadt (Dosse) und Guben mit jeweils drei Fällen betroffen.

Der Anteil der in den Grenzgemeinden registrierten Diebstähle von Arbeitsfahrzeugen an allen im Land erfassten Fällen ist gegenüber dem Vorjahr um 3,7 Prozentpunkte auf 11,6 % gesunken (2010: 12,0 %; 2011: 12,8 %; 2012: 12,7 %; 2013: 15,3 %).



**Tabelle 160: Territoriale Verteilung der Diebstahlsdelikte von Arbeitsfahrzeugen**

	2010		2011		2012		2013		2014	
	Fall	AQ	Fall	AQ	Fall	AQ	Fall	AQ	Fall	AQ
<b>PD Nord</b>	<b>30</b>	<b>16,7</b>	<b>29</b>	<b>27,6</b>	<b>21</b>	<b>33,3</b>	<b>29</b>	<b>58,6</b>	<b>19</b>	<b>47,4</b>
PI Ostprignitz-Ruppin	6	16,7	10	30,0	8	0,0	12	58,3	6	100,0
PI Prignitz	12	16,7	12	25,0	8	50,0	10	70,0	0	0,0
PI Oberhavel	12	16,7	7	28,6	5	60,0	7	42,9	7	14,3
<b>PD Ost</b>	<b>51</b>	<b>23,5</b>	<b>60</b>	<b>18,3</b>	<b>37</b>	<b>27,0</b>	<b>38</b>	<b>15,8</b>	<b>41</b>	<b>19,5</b>
PI Oder-Spree/Frankfurt (O.)	18	22,2	20	25,0	7	42,9	12	16,7	12	25,0
PI Märkisch-Oderland	15	20,0	13	23,1	14	14,3	18	16,7	14	14,3
PI Barnim	7	0,0	13	7,7	4	25,0	6	16,7	8	37,5
PI Uckermark	11	45,5	14	14,3	12	33,3	2	0,0	7	0,0
<b>PD Süd</b>	<b>43</b>	<b>23,3</b>	<b>54</b>	<b>13,0</b>	<b>49</b>	<b>28,6</b>	<b>46</b>	<b>28,3</b>	<b>37</b>	<b>45,9</b>
PI Cottbus/Spree-Neiße	18	22,2	26	15,4	20	5,0	20	25,0	10	40,0
PI Elbe-Elster	5	20,0	6	33,3	7	85,7	15	40,0	6	83,3
PI Dahme-Spreewald	12	25,0	13	7,7	10	20,0	7	14,3	10	60,0
PI Oberspreewald-Lausitz	8	25,0	5	0,0	12	41,7	4	25,0	9	11,1
PI Flughafen Schönefeld	0	0,0	4	0,0	0	0,0	0	0,0	2	50,0
<b>PD West</b>	<b>51</b>	<b>27,5</b>	<b>53</b>	<b>7,5</b>	<b>43</b>	<b>20,9</b>	<b>31</b>	<b>6,5</b>	<b>24</b>	<b>12,5</b>
PI Brandenburg	10	40,0	13	7,7	19	10,5	7	0,0	6	33,3
PI Potsdam	11	9,1	13	0,0	6	50,0	3	0,0	6	16,7
PI Havelland	14	28,6	18	16,7	8	0,0	13	7,7	5	0,0
PI Teltow-Fläming	16	31,3	9	0,0	10	40,0	8	12,5	7	0,0
<b>eVR</b>	<b>58</b>	<b>19,0</b>	<b>64</b>	<b>14,1</b>	<b>40</b>	<b>27,5</b>	<b>35</b>	<b>14,3</b>	<b>34</b>	<b>14,7</b>
<b>Grenzgemeinden</b>	<b>21</b>	<b>38,1</b>	<b>25</b>	<b>16,0</b>	<b>19</b>	<b>21,1</b>	<b>22</b>	<b>31,8</b>	<b>14</b>	<b>35,7</b>
<b>Land Brandenburg</b>	<b>175</b>	<b>23,4</b>	<b>196</b>	<b>15,3</b>	<b>150</b>	<b>26,7</b>	<b>144</b>	<b>26,4</b>	<b>121</b>	<b>30,6</b>

Durch den Diebstahl von Arbeitsfahrzeugen entstand im Jahr 2014 ein Schaden von 2.621.137 EUR (2013: 4.443.698 EUR). Der durchschnittliche Schaden je vollendeten Fall sank damit im Jahr 2014 um 34,2 % auf 23.403 EUR (2013: 35.549 EUR).

**Tabelle 161: Schadensangaben zu Diebstahlsdelikten von Arbeitsfahrzeugen**

Jahr	Schaden in Euro	
	gesamt	durchschnittlicher Schaden für vollendete Delikte
2010	3.402.086	22.681
2011	4.485.190	26.383
2012	3.586.960	27.174
2013	4.443.698	35.549
2014	2.621.137	23.403

Die von der Polizei erfassten Schadenssummen vermitteln kein verlässliches Bild über die tatsächlich entstandenen Schäden. Produktionsausfälle, ein höherer Wiederbeschaffungswert, Vertragsstrafen oder auch steigende Versicherungsprämien und Selbstbehalte können oft nicht erfasst werden. Aber auch die geschädigten Unternehmer selbst können häufig keine konkreten Angaben über die ihnen entstandenen Schäden zu Protokoll geben. Jedes Jahr gibt es aber Fälle, in denen betroffene Unternehmer mit Schäden konfrontiert sind, die nicht selten 100.000 EUR übersteigen. Im Jahr 2014 wurden fünf derartige Fälle erfasst (2013: 13 Fälle). Diese machten nahezu ein Drittel der Gesamtschäden aus. Zwei Fälle konnten bis Ende des Jahres geklärt werden (2013: acht Fälle).

### 2.3.13.2 Diebstahl von landwirtschaftlichen Maschinen und Geräten

Die vorliegende Analyse beinhaltet die Auswertung der PKS hinsichtlich des erstrebten/erlangten Gutes „landwirtschaftliche Maschinen und Geräte“. Das bedeutet aber auch, dass bei einer fehlenden Erfassung des jeweiligen Katalogwerts im Vorgangsbearbeitungssystem, z. B. bei Traktoren (kein Pflichtfeld), diesbezüglich auch keine Zählung erfolgt.

Eine Aufsummierung der verschiedenen landwirtschaftlichen Maschinen und Geräte ist nicht möglich, da Fälle existieren, bei denen mehrere landwirtschaftliche Maschinen und Geräte gleichzeitig betroffen sein können, so dass diese Fälle nur einmal gezählt werden.

Mit 1.017 Fällen ist im Jahr 2014 ein Anstieg der registrierten Fälle zu verzeichnen. Das sind 187 Fälle bzw. 22,5 % mehr als im Vorjahr. Gegenüber dem Vorjahr verringerte sich die Aufklärungsquote um 3,7 Prozentpunkte auf 15,8 % bei 161 aufgeklärten Fällen.

**Abbildung 53: Entwicklung der Fall- und Häufigkeitszahlen bei Diebstahl von landwirtschaftlichen Maschinen und Geräten**

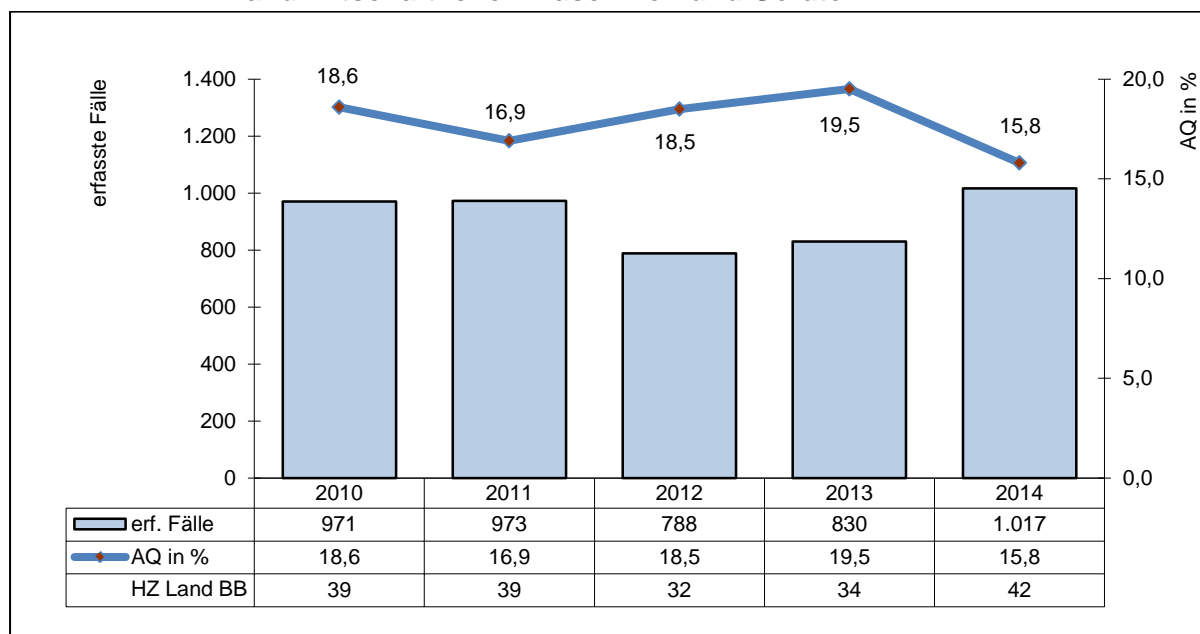

Im Jahr 2014 wurden 200 Tatverdächtige (TV) ermittelt, das sind 18 TV bzw. 9,9 % mehr als im Vorjahr.

Der Anteil der ermittelten nichtdeutschen TV variiert stark. Eindeutige Tendenzen sind in den letzten Jahren nicht ersichtlich. Für das Jahr 2014 wurden 11 nichtdeutsche TV mehr erfasst als im Vorjahreszeitraum (2014: 37 TV; 2013: 26 TV).

**Tabelle 162: Entwicklung der Fall- und Tatverdächtigenzahlen bei Diebstahl von landwirtschaftlichen Maschinen und Geräten**

Jahr	Erfasste Fälle	Aufgekl. Fälle	Aufklär.-quote in %	Tatverdächtige		
				gesamt	nichtdt. TV	in %
2010	971	181	18,6	227	43	18,9
2011	973	164	16,9	176	40	22,7
2012	788	146	18,5	165	23	13,9
2013	830	162	19,5	182	26	14,3
2014	1.017	161	15,8	200	37	18,5

Im Jahr 2014 wurden im territorialen Zuständigkeitsbereich der PI Cottbus/Spree-Neiße die meisten derartigen Diebstahlsdelikte begangen. Unterschiede sind bei der Aufklärung dieser Straftaten zwischen den einzelnen territorialen Zuständigkeitsbereichen der PI festzustellen. Diese variierten im Jahr 2014 zwischen 6,0 % in der PI Potsdam und 28,1 % in der PI Ostprignitz-Ruppin.

**Tabelle 163: Territoriale Verteilung der Diebstahlsdelikte von landwirtschaftlichen Maschinen und Geräten**

	2010		2011		2012		2013		2014	
	Fall	AQ	Fall	AQ	Fall	AQ	Fall	AQ	Fall	AQ
<b>PD Nord</b>	<b>144</b>	<b>25,7</b>	<b>186</b>	<b>25,3</b>	<b>144</b>	<b>18,8</b>	<b>140</b>	<b>21,4</b>	<b>143</b>	<b>20,3</b>
PI Ostprignitz-Ruppin	59	33,9	88	31,8	49	20,4	57	21,1	57	28,1
PI Prignitz	54	16,7	39	30,8	57	15,8	54	16,7	45	11,1
PI Oberhavel	31	25,8	59	11,9	38	21,1	29	31,0	41	19,5
<b>PD Ost</b>	<b>437</b>	<b>18,8</b>	<b>318</b>	<b>16,7</b>	<b>280</b>	<b>16,4</b>	<b>304</b>	<b>17,4</b>	<b>263</b>	<b>16,7</b>
PI Oder-Spree/Frankfurt (O.)	125	11,2	88	26,1	73	9,6	86	12,8	86	11,6
PI Märkisch-Oderland	111	26,1	79	20,3	71	18,3	102	25,5	63	19,0
PI Barnim	59	22,0	57	10,5	60	20,0	43	9,3	43	18,6
PI Uckermark	142	18,3	94	8,5	76	18,4	73	16,4	71	19,7
<b>PD Süd</b>	<b>198</b>	<b>15,2</b>	<b>239</b>	<b>15,1</b>	<b>167</b>	<b>22,8</b>	<b>205</b>	<b>22,0</b>	<b>359</b>	<b>17,5</b>
PI Cottbus/Spree-Neiße	60	26,7	103	17,5	54	14,8	66	15,2	188	17,6
PI Elbe-Elster	47	8,5	40	15,0	35	48,6	49	32,7	52	13,5
PI Dahme-Spreewald	51	11,8	61	14,8	48	12,5	47	21,3	54	18,5
PI Oberspreewald-Lausitz	38	7,9	35	8,6	25	28,0	41	22,0	63	20,6
PI Flughafen Schönefeld	2	50,0	0	0,0	5	0,0	2	0,0	2	0,0
<b>PD West</b>	<b>192</b>	<b>16,7</b>	<b>230</b>	<b>12,2</b>	<b>197</b>	<b>17,8</b>	<b>181</b>	<b>18,8</b>	<b>252</b>	<b>9,9</b>
PI Brandenburg	51	13,7	75	4,0	57	5,3	69	17,4	66	10,6
PI Potsdam	40	25,0	40	22,5	32	18,8	24	25,0	50	6,0
PI Havelland	52	3,8	61	13,1	86	25,6	56	16,1	66	13,6
PI Teltow-Fläming	49	26,5	54	14,8	22	18,2	32	21,9	70	8,6
<b>eVR</b>	<b>249</b>	<b>22,1</b>	<b>258</b>	<b>14,7</b>	<b>214</b>	<b>18,2</b>	<b>207</b>	<b>23,7</b>	<b>252</b>	<b>14,3</b>
<b>Grenzgemeinden</b>	<b>166</b>	<b>13,9</b>	<b>132</b>	<b>18,9</b>	<b>104</b>	<b>11,5</b>	<b>149</b>	<b>11,4</b>	<b>185</b>	<b>9,2</b>
<b>Land Brandenburg</b>	<b>971</b>	<b>18,6</b>	<b>973</b>	<b>16,9</b>	<b>788</b>	<b>18,5</b>	<b>830</b>	<b>19,5</b>	<b>1.017</b>	<b>15,8</b>

Die von der Polizei erfassten Schadenssummen vermitteln kein verlässliches Bild über die tatsächlich entstandenen Schäden. Produktionsausfälle, ein höherer Wiederbeschaffungswert, Vertragsstrafen oder auch steigende Versicherungsprämien und Selbstbehalte können nicht erfasst werden. Aber auch die Geschädigten selbst können häufig keine konkreten Angaben über die ihnen entstandenen Schäden geben. Jedes Jahr gibt es aber Fälle, bei denen die Schäden bei über 50.000 EUR liegen. Im Jahr 2014 wurden neun derartige Fälle erfasst (2013: sechs Fälle). Diese machten mit 1.300.100 EUR fast 50 % der Gesamtschäden aus. Zwei der neun Fälle konnten bis Ende des Jahres geklärt werden (2013: drei von sechs Fälle).

**Tabelle 164: Schadensangaben zu Diebstählen von landwirtschaftlichen Maschinen und Geräten**

Jahr	Schaden in EUR	
	gesamt	durchschnittlicher Schaden für vollendete Delikte
2010	2.454.293	2.559
2011	1.510.080	1.573
2012	1.659.003	2.127
2013	1.941.959	2.365
2014	2.786.063	2.756

### 2.3.13.3 Metaldiebstahl

Für die Auswertung können nur die der Landespolizei bekannt gewordenen Straftaten als Grundlage genommen werden. Eine Dunkelfeldanalyse ist nicht möglich.

Die Recherchen erfolgten nach „erstrebtes/erlangtes Gut“ und umfassten die Katalogwerte Buntmetall, Metall, Buntmetallschrott, Edelmetall, Schrott, unedles Metall, Kabeltrommel und Kabel.

Für das Berichtsjahr 2014 kann ein Rückgang um 71 Fälle bzw. 3,0 % auf 2.302 Fälle gegenüber 2013 ausgewiesen werden (2013: 2.373 Fälle).

Die Aufklärungsquote (AQ) für das Jahr 2014 beträgt 27,9 % und liegt somit 5,1 Prozentpunkte unter dem Niveau von 2013.

**Abbildung 54: Entwicklung der Fallzahlen bei Metaldiebstahl**

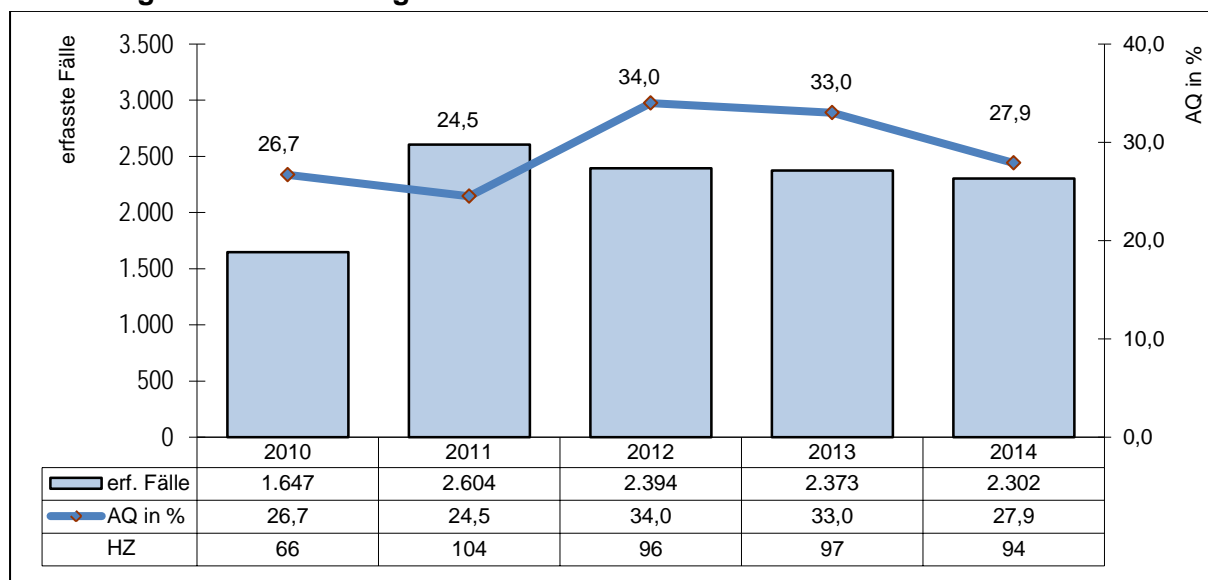

**Tabelle 165: Entwicklung der Fall- und Tatverdächtigenzahlen bei Metaldiebstahl**

Jahr	erfasste Fälle	aufgekl. Fälle	AQ in %	Tatverdächtige		
				insgesamt	nichtdeutsche TV	Anteil an TV gesamt in %
2010	1.647	439	26,7	479	153	31,9
2011	2.604	637	24,5	695	246	35,4
2012	2.394	813	34,0	649	205	31,6
2013	2.373	784	33,0	608	187	30,8
2014	2.302	643	27,9	419	114	27,2

Der Anteil der nichtdeutschen Tatverdächtigen (TV) an allen ermittelten TV ist auch im Jahr 2014 gesunken (27,2 %). Den Hauptanteil an den nichtdeutschen TV bilden polnische Staatsangehörige (2010: 111 Personen; 2011: 186 Personen; 2012: 140 Personen; 2013: 124 Personen; 2014: 62 Personen).

In den territorialen Zuständigkeitsbereichen der einzelnen Polizeiinspektionen des Landes Brandenburg ist im Jahr 2014 eine sehr unterschiedliche Entwicklung der Fallzahlen festzustellen. Am häufigsten von derartigen Delikten sind die Polizeiinspektionen Cottbus/Spree-Neiße (Grenzbezug), Havelland und Oberspreewald-Lausitz mit jeweils mehr als 200 Fällen betroffen. Metalldiebstähle stellen sich damit nicht ausschließlich als ein Problem in der Grenzregion dar.

**Tabelle 166: Territoriale Verteilung der Diebstahlsdelikte von Metallen**

	2010		2011		2012		2013		2014	
	Fall	AQ	Fall	AQ	Fall	AQ	Fall	AQ	Fall	AQ
<b>PD Nord</b>	<b>328</b>	<b>47,0</b>	<b>405</b>	<b>24,4</b>	<b>353</b>	<b>46,7</b>	<b>360</b>	<b>33,1</b>	<b>231</b>	<b>47,2</b>
PI Ostprignitz-Ruppin	130	57,7	142	24,6	126	42,9	131	47,3	81	61,7
PI Prignitz	57	7,0	107	23,4	133	33,1	99	32,3	58	31,0
PI Oberhavel	141	53,2	156	25,0	94	71,3	130	19,2	92	44,6
<b>PD Ost</b>	<b>527</b>	<b>21,3</b>	<b>749</b>	<b>26,8</b>	<b>587</b>	<b>33,9</b>	<b>601</b>	<b>43,6</b>	<b>457</b>	<b>37,2</b>
PI Oder-Spree/Frankfurt (O.)	164	15,2	204	23,5	154	25,3	187	25,1	121	25,6
PI Märkisch-Oderland	122	36,1	145	33,8	106	26,4	177	47,5	157	56,7
PI Barnim	110	19,1	200	32,0	159	41,5	114	78,1	75	21,3
PI Uckermark	131	16,8	200	20,0	168	39,3	123	34,1	104	32,7
<b>PD Süd</b>	<b>403</b>	<b>23,6</b>	<b>746</b>	<b>20,9</b>	<b>775</b>	<b>30,2</b>	<b>749</b>	<b>23,2</b>	<b>861</b>	<b>20,9</b>
PI Cottbus/Spree-Neiße	143	32,2	287	23,0	255	28,6	232	21,6	306	15,4
PI Elbe-Elster	62	27,4	146	11,0	249	40,2	155	20,6	178	14,6
PI Dahme-Spreewald	77	18,2	114	28,1	94	14,9	122	15,6	143	31,5
PI Oberspreewald-Lausitz	97	15,5	145	23,4	132	28,8	225	31,1	230	26,5
PI Flughafen Schönefeld	24	12,5	54	14,8	45	20,0	15	20,0	4	25,0
<b>PD West</b>	<b>389</b>	<b>20,1</b>	<b>702</b>	<b>25,6</b>	<b>676</b>	<b>31,5</b>	<b>663</b>	<b>34,5</b>	<b>750</b>	<b>24,3</b>
PI Brandenburg	137	18,2	239	25,1	222	27,0	211	23,7	192	17,7
PI Potsdam	86	16,3	187	17,1	232	44,0	139	22,3	141	11,3
PI Havelland	91	22,0	185	39,5	135	27,4	238	57,1	255	27,5
PI Teltow-Fläming	75	25,3	91	16,5	87	16,1	75	16,0	162	38,3
<b>eVR</b>	<b>470</b>	<b>26,6</b>	<b>788</b>	<b>24,4</b>	<b>685</b>	<b>31,4</b>	<b>674</b>	<b>28,3</b>	<b>708</b>	<b>33,5</b>
<b>Grenzgemeinden</b>	<b>194</b>	<b>23,7</b>	<b>340</b>	<b>28,5</b>	<b>247</b>	<b>30,8</b>	<b>269</b>	<b>34,9</b>	<b>259</b>	<b>21,2</b>
<b>Land Brandenburg</b>	<b>1.647</b>	<b>26,7</b>	<b>2.604</b>	<b>24,5</b>	<b>2.394</b>	<b>34,0</b>	<b>2.373</b>	<b>33,0</b>	<b>2.302</b>	<b>27,9</b>

Der Anteil der Metalldiebstähle in den Grenzgemeinden an allen diesbezüglich im Land registrierten Delikten liegt wie im Jahr 2013 bei 11,3 % (2010: 11,8 %; 2011: 13,1 %; 2012: 10,3 %).

Die Städte Lauchhammer (2014: 123 Fälle; 2013: 63 Fälle), Rathenow (2014: 95 Fälle; 2013: 96 Fälle) und Potsdam (2014: 84 Fälle; 2013: 90 Fälle) waren im Jahr 2014 am häufigsten von Metalldiebstählen betroffen. Weitere Städte mit hohen Fallzahlen 2014 waren Brandenburg an der Havel, Spremberg, Forst (Lausitz), Finsterwalde, Nauen, Guben, Ludwigsfelde und Neuenhagen (jeweils 2014 mehr als 50 Fälle).

Durch Metalldiebstahl entstand im Jahr 2014 ein Schaden von zirka 4,2 Millionen EUR. Dieser ist neben den entwendeten Mengen maßgeblich von den Marktpreisen der entsprechenden Metalle beeinflusst.

**Tabelle 167: Schadensangaben zu Metalldiebstählen**

Jahr	Schaden in EUR	
	gesamt	durchschnittlicher Schaden für vollendete Delikte
2010	4.424.554	2.815
2011	6.207.076	2.495
2012	6.297.643	2.767
2013	6.151.726	2.712
2014	4.157.942	1.866

### 2.3.13.4 Diebstahl in/aus Einfamilienhäusern, Villen und Reihenhäusern

#### 2.3.13.4.1 Gesamtdarstellung

Die benötigten Analyseinformationen für diesen Phänomenbereich sind zwar in der polizeilichen Vorgangsbearbeitung erfassbar, werden jedoch vom Sachbearbeiter nicht zwingend abverlangt. Insofern können hier vorliegende Informationen nur Trends der Kriminalitätsentwicklung im konkreten Phänomenbereich widerspiegeln und haben keinen Anspruch auf Vollständigkeit.

Vergleichszahlen aus anderen Bundesländern und dem Bund liegen nicht vor, da derartige Analysen nicht zu den bundeseinheitlichen Standardrecherchen in der PKS gehören.

In den Gesamtzahlen werden alle Diebstahlsdelikte berücksichtigt, zu denen derartige Tatörtlichkeiten erfasst wurden, also eventuell auch Diebstähle auf den dazugehörigen Grundstücken, z. B. der Diebstahl eines Kfz aus einem Carport oder eines Rasenmähers aus Gartenlaube oder -schuppen. Deshalb werden deliktsspezifische Analysen zu den Tatörtlichkeiten als ergänzende Informationen bereitgestellt.

Im Berichtsjahr 2014 ist gegenüber dem Vorjahr ein Rückgang um 194 Fälle (-4,0 %) zu verzeichnen. Innerhalb der letzten fünf Jahre haben sich die Diebstahlszahlen im Zusammenhang mit angegriffenen Einfamilienhäusern, Villen, Reihenhäusern und Bungalows fast verdoppelt.

**Abbildung 55: Entwicklung der Fallzahlen bei Diebstahl in/aus Einfamilienhäusern, Villen, Reihenhäusern, Bungalows**

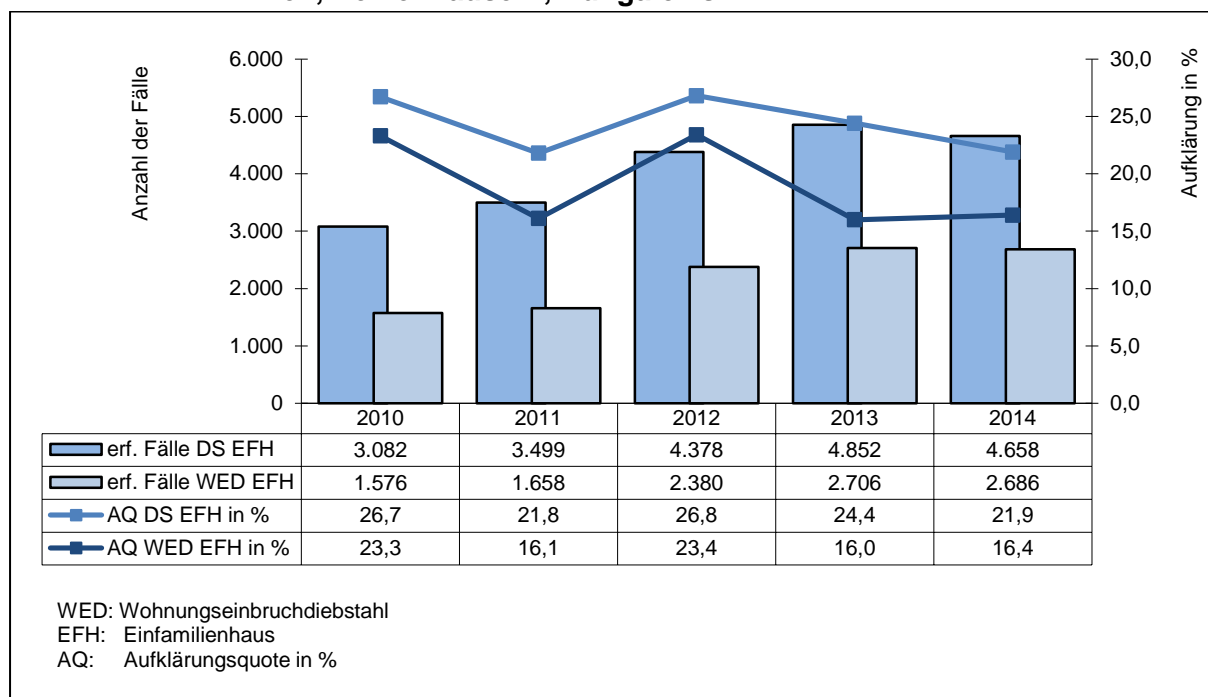



Den Schwerpunkt des Diebstahls in/aus Einfamilienhäusern, Villen, Reihenhäusern, Bungalows stellt der Wohnungseinbruchdiebstahl (WED) dar.

Dieser macht den Hauptanteil unter diesen Diebstahlsdelikten aus (2014: 57,7 %; 2013: 55,8 %).

Landesweit liegt die Aufklärungsquote seit Jahren auf einem niedrigen Niveau, seit 2008 sogar unter 30 Prozent.

Die Diebstahlsdelikte insgesamt in/aus Einfamilienhäusern sowie den dazugehörigen Grundstücken erhöhten sich im Zeitraum 2010 bis 2014 um 51,1 % (+1.576 Fälle).

Bei den Wohnungseinbruchdiebstählen ist im gleichen Zeitraum eine Steigerung um 70,4 % (+1.110 Fälle) zu verzeichnen. Die Tageswohnungseinbrüche, also Fälle mit Tatzeiten zwischen 6:00 und 21:00 Uhr, haben sich um 80,5 % (+653 Fälle) erhöht.

**Tabelle 168: Ausgewählte Delikte in der Gesamtübersicht**

Deliktsart	Jahr	Erfasste Fälle	Aufgekl. Fälle	Aufklär.-quote in %	Tatverdächtige		
					gesamt	nichtdt. TV	in %
Gesamt	2010	3.082	824	26,7	617	92	14,9
	2011	3.499	764	21,8	619	131	21,2
	2012	4.378	1.172	26,8	719	147	20,4
	2013	4.852	1.182	24,4	661	123	18,6
	2014	4.658	1.021	21,9	646	173	26,8
Wohnungseinbruchdiebstahl	2010	1.576	367	23,3	252	60	23,8
	2011	1.658	267	16,1	208	76	36,5
	2012	2.380	557	23,4	249	80	32,1
	2013	2.706	433	16,0	256	78	30,5
	2014	2.686	441	16,4	253	103	40,7
Tageswohnungseinbruch	2010	811	183	22,6	123	48	39,0
	2011	879	140	15,9	105	57	54,3
	2012	1.434	343	23,9	138	67	48,6
	2013	1.440	251	17,4	154	65	42,2
	2014	1.464	278	19,0	161	80	49,7

Zu den 1.021 aufgeklärten Fällen konnten 646 TV ermittelt werden (15 TV weniger als in Vorjahr). Im Vergleich zum Vorjahr wurden Heranwachsende und Kinder häufiger als TV ermittelt, Jugendliche dagegen weniger.

**Tabelle 169: Altersstruktur der ermittelten TV**

Tatverdächtige	2014		2013	
	abs.	in %	abs.	in %
gesamt	646		661	
männlich	519	80,3	516	78,1
weiblich	127	19,7	145	21,9
Kinder	20	3,1	12	1,8
Jugendliche	68	10,5	78	11,8
Heranwachsende	65	10,1	50	7,6
unter 21 Jahren gesamt	153	23,7	140	21,2
Erwachsene	493	76,3	521	78,8

Der Anteil der nichtdeutschen TV ist seit Wegfall der Grenzkontrollen deutlich angestiegen. In den Jahren 2010 bis 2012 haben sich auch die absoluten Zahlen der ermittelten nichtdeutschen TV stark erhöht. Nach rückläufigen TV-Zahlen im Jahr 2013 ist für das Berichtsjahr 2014 wieder ein deutlicher Anstieg zu verzeichnen.

Die Anteile der nichtdeutschen TV in den Grenzgemeinden und in den Gemeinden rund um Berlin (eVR) sind bedeutend höher als im übrigen Land Brandenburg (sonstiges Territorium: 65 TV bzw. 20,2 % für 2014).

**Tabelle 170: Anteil nichtdeutscher TV in ausgewählten Territorialbereichen**

Jahre	Land gesamt		Grenzgemeinden		eVR	
	abs.	in %	abs.	in %	abs.	in %
2010	92	14,9	18	46,2	65	21,3
2011	131	21,2	15	27,3	90	27,6
2012	147	20,4	7	13,2	82	27,3
2013	123	18,6	15	39,5	78	24,1
2014	173	26,8	24	53,3	106	34,2

Mehr als die Hälfte der ermittelten nichtdeutschen TV zu Diebstählen in/aus Einfamilienhäusern, Villen, Reihenhäusern, Bungalows wurden mit Straftaten in den Gemeinden rund um Berlin (eVR) erfasst (2010: 70,7 %; 2011: 68,7 %; 2012: 55,8 %; 2013: 63,4 %; 2014: 61,3 %).

Territorialer Schwerpunkt des Diebstahls in/aus Einfamilienhäusern etc. ist seit Jahren der eVR (Gemeinden rund um Berlin) mit einem Anteil von ca. 60 Prozent (2010: 61,0 %; 2011: 61,2 %; 2012: 58,6 %; 2013: 62,3 %; 2014: 58,9 %). Nachdem die Fahlzahlen in den letzten Jahren kontinuierlich angestiegen sind, ist für 2014 erstmalig wieder ein deutlicher Rückgang festzustellen (9,2 % weniger als 2013).

Am häufigsten wurden derartige Fälle in Falkensee (2014: 168 Fälle; 2013: 193 Fälle), Königs Wusterhausen (2014: 137 Fälle; 2013: 86 Fälle), Hohen Neuendorf (2014: 126 Fälle; 2013: 129 Fälle) und Potsdam (2014: 113 Fälle; 2013: 186 Fälle) registriert. Die AQ bewegt sich seit Jahren unterhalb des Landesdurchschnitts.

Die Zahl der Straftaten in den Grenzgemeinden macht 4,7 % der Fälle aus. Nach dem Anstieg der Fallzahlen in den letzten Jahren ist erstmalig für 2014 wieder ein Rückgang festzustellen. Die Städte Forst (Lausitz) mit 39 (2013: 9 Fälle), Frankfurt (Oder) mit 30 (2013: 70 Fälle) und Schwedt/Oder mit 30 Fällen (2013: 35 Fälle) sind von den Grenzgemeinden am häufigsten betroffen. Die Aufklärungsquote liegt nach dem Hoch von 2012 (49,6 %) im Jahr 2014 bei 14,2 % und damit erstmals unter dem Landesdurchschnitt.

**Tabelle 171: Territoriale Verteilung der Fallzahlen bei Diebstahl in/aus Einfamilienhäusern, Villen, Reihenhäusern, Bungalows**

	2010		2011		2012		2013		2014	
	Fall	AQ	Fall	AQ	Fall	AQ	Fall	AQ	Fall	AQ
<b>PD Nord</b>	<b>509</b>	<b>27,3</b>	<b>497</b>	<b>20,9</b>	<b>642</b>	<b>28,8</b>	<b>875</b>	<b>27,2</b>	<b>792</b>	<b>21,7</b>
PI Ostprignitz-Ruppin	116	50,9	136	27,9	156	42,3	239	48,1	142	21,1
PI Prignitz	28	39,3	51	21,6	58	17,2	71	25,4	135	47,4
PI Oberhavel	365	18,9	310	17,7	428	25,5	565	18,6	515	15,1
<b>PD Ost</b>	<b>1.048</b>	<b>33,3</b>	<b>1.205</b>	<b>28,2</b>	<b>1.391</b>	<b>36,5</b>	<b>1.601</b>	<b>31,1</b>	<b>1.204</b>	<b>26,9</b>
PI Oder-Spree/Frankfurt (O.)	329	28,3	341	28,2	276	17,4	383	16,7	327	12,5
PI Märkisch-Oderland	265	50,9	358	42,5	500	45,8	599	48,7	414	36,0
PI Barnim	319	30,4	366	15,6	507	41,6	479	20,5	352	32,1
PI Uckermark	135	17,8	140	25,0	108	18,5	140	31,4	111	18,9
<b>PD Süd</b>	<b>474</b>	<b>24,5</b>	<b>530</b>	<b>19,6</b>	<b>770</b>	<b>27,0</b>	<b>835</b>	<b>26,7</b>	<b>1.061</b>	<b>23,9</b>
PI Cottbus/Spree-Neiße	43	34,9	167	22,2	122	26,2	149	31,5	274	19,7
PI Elbe-Elster	33	9,1	54	22,2	160	60,6	71	25,4	65	20,0
PI Oberspreewald-Lausitz	181	17,1	75	30,7	361	8,6	403	17,1	406	14,3
PI Dahme-Spreewald	130	27,7	207	14,5	97	47,4	181	47,5	271	47,2
PI Flughafen Schönefeld	87	35,6	27	7,4	30	6,7	<b>31</b>	<b>9,7</b>	<b>45</b>	<b>2,2</b>
<b>PD West</b>	<b>1.050</b>	<b>20,9</b>	<b>1.266</b>	<b>17,0</b>	<b>1.573</b>	<b>17,1</b>	1.540	14,4	1.600	16,9
PI Brandenburg	189	23,8	269	20,8	332	19,6	260	18,5	315	12,7
PI Potsdam	360	21,9	497	12,5	516	13,0	597	9,0	510	14,9
PI Havelland	239	17,2	338	17,2	423	21,7	460	15,2	488	18,0
PI Teltow-Fläming	262	20,6	162	24,1	302	14,9	223	22,4	287	23,0
<b>eVR</b>	<b>1.880</b>	<b>25,0</b>	<b>2.143</b>	<b>19,9</b>	<b>2.566</b>	<b>23,0</b>	<b>3.023</b>	<b>19,4</b>	<b>2.744</b>	<b>17,5</b>
<b>Grenzgemeinden</b>	<b>167</b>	<b>28,1</b>	<b>194</b>	<b>32,0</b>	<b>238</b>	<b>49,6</b>	<b>243</b>	<b>27,6</b>	<b>218</b>	<b>14,2</b>
<b>Land Brandenburg</b>	<b>3.082</b>	<b>26,7</b>	<b>3.499</b>	<b>21,8</b>	<b>4.378</b>	<b>26,8</b>	<b>4.852</b>	<b>24,4</b>	<b>4.658</b>	<b>21,9</b>

Die Gemeinden rund um Berlin sind weit über dem Landesdurchschnitt mit derartigen Diebstahlsdelikten belastet.

### 2.3.13.4.2 Wohnungseinbruchdiebstahl in/aus Einfamilienhäusern, Villen, Reihenhäusern, Bungalows

Nahezu 70 Prozent aller Wohnungseinbrüche in Einfamilienhäuser etc. wurden in den Gemeinden rund um Berlin (eVR) und zirka zwei Prozent in den Grenzgemeinden begangen. Die Fallzahlen sind in beiden Territorialbereichen gesunken.

**Tabelle 172: Entwicklung der Fallzahlen bei Wohnungseinbruchdiebstahl in/aus Einfamilienhäusern, Villen, Reihenhäusern, Bungalows**

	2010		2011		2012		2013		2014	
	Fall	AQ	Fall	AQ	Fall	AQ	Fall	AQ	Fall	AQ
<b>PD Nord</b>	<b>288</b>	<b>14,9</b>	<b>261</b>	<b>14,2</b>	<b>390</b>	<b>21,0</b>	<b>562</b>	<b>20,1</b>	<b>568</b>	<b>19,2</b>
PI Ostprignitz-Ruppin	33	54,5	37	35,1	33	42,4	72	33,3	63	11,1
PI Prignitz	16	25,0	18	0,0	32	6,3	45	28,9	85	60,0
PI Oberhavel	239	8,8	206	11,7	325	20,3	445	17,1	420	12,1
<b>PD Ost</b>	<b>456</b>	<b>37,1</b>	<b>551</b>	<b>22,3</b>	<b>656</b>	<b>43,8</b>	<b>749</b>	<b>23,0</b>	<b>607</b>	<b>23,7</b>
PI Oder-Spree/Frankfurt (O.)	175	37,1	130	20,0	113	9,7	173	11,6	169	13,0
PI Märkisch-Oderland	101	45,5	183	30,6	265	42,3	282	28,7	197	17,3
PI Barnim	134	38,1	156	17,3	224	69,6	222	18,5	189	39,7
PI Uckermark	46	15,2	82	17,1	54	14,8	72	41,7	52	25,0
<b>PD Süd</b>	<b>234</b>	<b>21,8</b>	<b>193</b>	<b>13,5</b>	<b>406</b>	<b>13,3</b>	<b>423</b>	<b>15,8</b>	<b>517</b>	<b>11,2</b>
PI Cottbus/Spree-Neiße	53	30,2	47	8,5	46	15,2	61	44,3	95	8,4
PI Elbe-Elster	13	38,5	19	21,1	25	28,0	28	25,0	23	8,7
PI Oberspreewald-Lausitz	102	18,6	79	13,9	246	6,1	250	10,0	223	7,6
PI Dahme-Spreewald	38	23,7	25	28,0	62	38,7	57	14,0	134	23,1
PI Flughafen Schönefeld	28	7,1	23	0,0	27	3,7	27	0,0	42	0,0
<b>PD West</b>	<b>598</b>	<b>17,4</b>	<b>653</b>	<b>12,4</b>	<b>928</b>	<b>14,4</b>	<b>972</b>	<b>8,3</b>	<b>994</b>	<b>13,1</b>
PI Brandenburg	89	18,0	75	25,3	151	14,6	144	9,7	189	11,6
PI Potsdam	240	15,4	261	6,9	363	11,6	380	7,1	321	8,4
PI Havelland	171	11,7	236	15,7	224	19,6	309	6,1	345	17,4
PI Teltow-Fläming	98	31,6	81	8,6	190	13,7	139	15,1	139	15,1
<b>eVR</b>	<b>1.175</b>	<b>21,4</b>	<b>1.239</b>	<b>15,4</b>	<b>1.776</b>	<b>24,3</b>	<b>2.005</b>	<b>12,6</b>	<b>1.838</b>	<b>13,2</b>
<b>Grenzgemeinden</b>	<b>52</b>	<b>42,3</b>	<b>69</b>	<b>21,7</b>	<b>45</b>	<b>22,2</b>	<b>82</b>	<b>39,0</b>	<b>47</b>	<b>12,8</b>
<b>Land Brandenburg</b>	<b>1.576</b>	<b>23,3</b>	<b>1.658</b>	<b>16,1</b>	<b>2.380</b>	<b>23,4</b>	<b>2.706</b>	<b>16,0</b>	<b>2.686</b>	<b>16,4</b>

**Abbildung 56: Anteil der Versuche bei Wohnungseinbruchdiebstahl in/aus Einfamilienhäusern, Villen, Reihenhäusern, Bungalows im Vergleich zu Wohnungseinbruchdiebstahl gesamt**

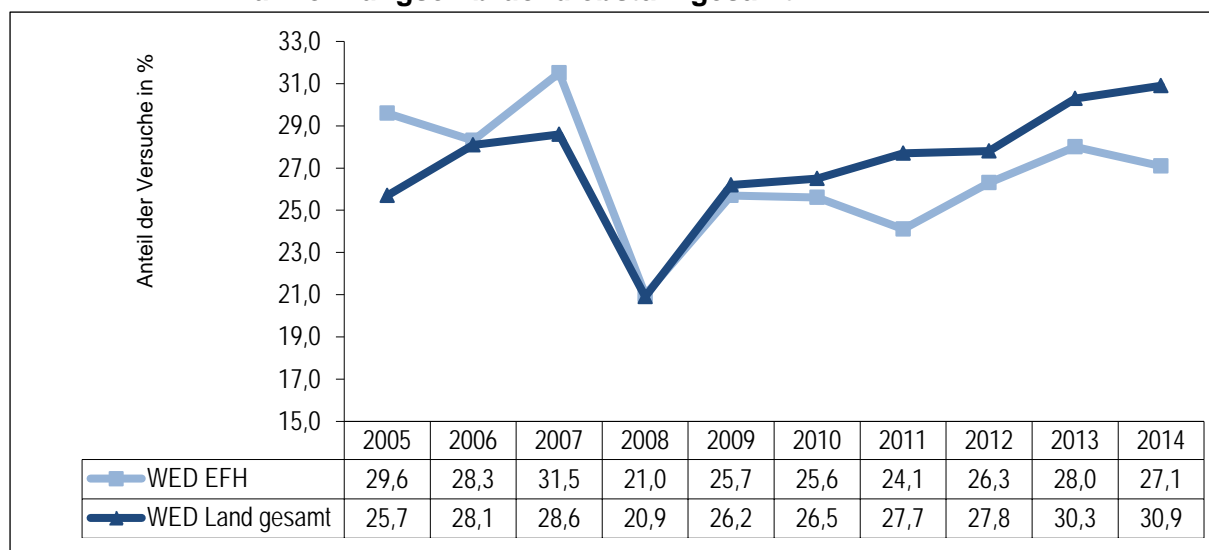

Der Anteil der im Versuchsstadium beendeten Straftaten fällt bei Wohnungseinbruchdiebstählen in Einfamilienhäusern etc. seit 2009 etwas geringer aus als bei allen registrierten Wohnungseinbrüchen im Land Brandenburg.

Die Städte Falkensee und Hohen Neuendorf gehören seit Jahren zu den brandenburgischen Städten mit einem hohen Fallzahlenaufkommen. Andere Städte und Gemeinden mit hohen Fallzahlen in den letzten beiden Jahren sind insbesondere die nachfolgend aufgeführten.

**Tabelle 173: Städte und Gemeinden mit 50 und mehr Delikten des Wohnungseinbruchdiebstahls in/aus Einfamilienhäusern, Villen, Reihenhäusern, Bungalows**

	2014		2013	
	erf. Fälle	AQ in %	erf. Fälle	AQ in %
Falkensee	145	9,0	153	2,6
Hohen Neuendorf	115	13,0	111	9,9
Mühlenbecker Land	75	14,7	59	18,6
Panketal	70	35,7	70	25,7
Königs Wusterhausen	70	1,4	32	3,1
Kleinmachnow	69	5,8	85	0,0
Potsdam	65	13,8	92	16,3
Hoppegarten	62	21,0	49	2,0
Brandenburg an der Havel	60	3,3	28	10,7
Teltow	60	11,7	59	6,8
Oranienburg	59	5,1	44	18,2
Stahnsdorf	57	3,5	64	0,0
Brieselang	56	8,9	22	0,0
Glienicke/Nordbahn	53	11,3	65	4,6
Lauchhammer	52	40,4	3	66,7

Die Grenzgemeinden Frankfurt (Oder), Schwedt/Oder, Guben, Eisenhüttenstadt und Forst sind zwar betroffen, aber nicht jährlich mit derartig hohen Fallzahlen belastet.

### 2.3.13.5 Straftaten zur Erlangung von Kraftstoff im Land Brandenburg

Die Begehungsarten zur widerrechtlichen Erlangung von Kraftstoffen sind vielfältig. Dazu gehören u. a. der Diebstahl von Kraftstoffen, z. B. das Abzapfen aus abgestellten, geparkten LKW auf Rasthöfen oder der Diebstahl von gefüllten Kraftstoffbehältern aus Garagen etc., und der Tankbetrug, also das Betanken von Fahrzeugen ohne Bezahlung oder das Bezahlen von Tankrechnungen mit gestohlenen Kredit- und Debitkarten.

Die benötigten Analyseinformationen für diesen Deliktsbereich sind zwar in der polizeilichen Vorgangsbearbeitung erfassbar, werden jedoch vom Sachbearbeiter nicht zwingend abverlangt. Insofern können hier vorliegende Informationen nur Trends der Kriminalitätsentwicklung im konkreten Deliktsbereich widerspiegeln und hegen keinen Anspruch auf Vollständigkeit.

Das erstrebte bzw. erlangte Gut, die Tatörtlichkeit, aber auch andere, stellen in den polizeilichen Erfassungssystemen Mehrfachbelegungsfelder dar. Das bedeutet, zu einem Fall können mehrere Katalogwerte angegeben werden. Demzufolge ist eine Summierung der erfassten Fälle über die Katalogwerte nicht möglich. Dies betrifft im konkreten Fall auch die verschiedenen Kraftstoffarten. Es wurden Sachverhalte festgestellt, bei denen mehrere Kraftstoffarten gleichzeitig betroffen waren. Diese Fälle werden je betroffener Kraftstoffart insgesamt nur einmal gezählt. Des Weiteren sind aber auch Fälle des Tankbetrugs festzustellen, bei denen zwar getankt und nicht bezahlt wurde, aber in der polizeilichen Vorgangsbearbeitung keine betroffene Kraftstoffart angegeben worden ist.

Folgende Deliktsbereiche werden in Beziehung zu den Kraftstoffarten Benzin, Diesel, Biodiesel und Autogas betrachtet:

- Straftaten gegen das Leben, insbesondere Mord im Zusammenhang mit Raubdelikten,
- Rohheitsdelikte,
- Straftaten gegen die persönliche Freiheit,
- Diebstahlsdelikte und
- Vermögens- und Fälschungsdelikte.

Im Jahr 2014 wurden in der PKS 5.513 Fälle (2013: 5.997 Fälle) der widerrechtlichen Erlangung von Kraftstoffen registriert. Das sind 484 Fälle bzw. 8,1 % weniger als im Jahr davor. Davon konnten 1.739 Fälle aufgeklärt werden. Das entspricht einer Aufklärungsquote von 31,5 % (2013: 1.889 aufgeklärte Fälle bzw. 31,5 %).

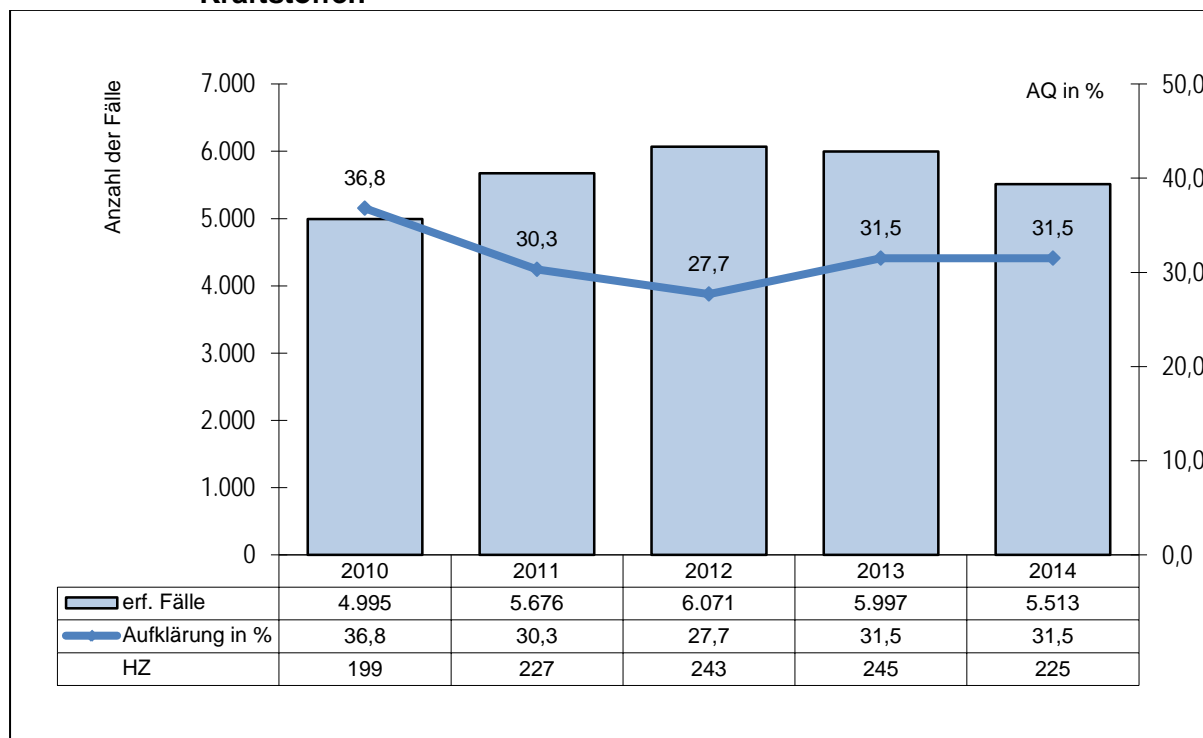
**Tabelle 57: Entwicklung der Fall- und Häufigkeitszahlen bei Erlangungsfällen von Kraftstoffen**

Durch derartige Straftaten wurde im Jahr 2014 ein Schaden von 1,7 Millionen EUR verursacht (2013: ca. 3,0 Mio. EUR).

In zirka 50 Prozent der Fälle steht die Erlangung von Diesel im Mittelpunkt der Tat. Im Jahr 2014 wurden 407 bzw. 12,5 % weniger Fälle der Erlangung von Diesel erfasst als im Jahr 2013. Dabei wurde zirka jeder vierte Fall aufgeklärt.

Wie schon 2013 gingen im Berichtsjahr die Fallzahlen zu Erlangungsdelikten von Benzin weiter zurück. Für 2014 kann bei derartigen Delikten ein Rückgang um 81 Fälle bzw. 3,0 % verzeichnet werden. Während bis 2013 die Fälle zur Erlangung von Autogas angestiegen sind, ist für 2014 wieder ein Rückgang zu verzeichnen.

Die Fallzahlen bei Erlangungsdelikten von Autogas bewegen sich aber auch weiterhin auf einem sehr niedrigen Niveau.

**Tabelle 174: Fall- und Tatverdächtigenzahlen nach erstrebten bzw. erlangten Kraftstoffarten**

	Jahr	erf. Fälle insges.	Anteil an Erl. v. Krftst. ges.	aufgekl. Fälle	AQ in %	TV ges.	nichttd. TV	Anteil nichttd. TV in %
Diesel, Biodiesel	2010	2.348	47,0	672	28,6	581	190	32,7
	2011	2.956	52,1	596	20,2	587	221	37,6
	2012	3.059	50,4	590	19,3	567	213	37,6
	2013	3.265	54,4	823	25,2	645	221	34,3
	2014	2.858	51,8	732	25,6	626	221	35,3
Benzin	2010	2.637	52,8	1.162	44,1	979	111	11,3
	2011	2.706	47,7	1.118	41,3	950	143	15,1
	2012	2.975	49,0	1.070	36,0	936	161	17,2
	2013	2.682	44,7	1.039	38,7	879	136	15,5
	2014	2.601	47,2	980	37,7	852	156	18,3
Autogas	2010	23	0,5	6	26,1	6	0	0,0
	2011	33	0,6	13	39,4	17	6	35,3
	2012	49	0,8	26	53,1	27	4	14,8
	2013	72	1,2	34	47,2	34	9	26,5
	2014	66	1,2	27	40,9	27	5	18,5

Tankbetrug bildet mit 65,0 % den Hauptanteil an derartigen Erlangungsdelikten, gefolgt von Diebstahlsdelikten, die zirka ein Drittel der Fälle ausmachen. Die Aufklärungsquote bei Diebstahlsdelikten ist gering. Vor allem der Kraftstoffdiebstahl in Firmen und aus LKW auf Raststätten und Parkplätzen ist dafür mitverantwortlich. Die Wahrscheinlichkeit der Aufklärung dieser Delikte ist gering. Dagegen werden Tankstellen videotechnisch überwacht und damit die TV mitunter schneller überführt.

**Tabelle 175: Fall- und Tatverdächtigenzahlen zu ausgewählten Deliktsbereichen**

	Jahr	erf. Fälle insges.	Anteil an Erl. v. Krftst. ges.	aufgekl. Fälle	AQ in %	TV ges.	nichttd. TV	Anteil nichttd. TV in %
Gesamt	2010	4.995		1.838	36,8	1.537	296	19,3
	2011	5.676		1.721	30,3	1.519	355	23,4
	2012	6.071		1.682	27,7	1.499	368	24,5
	2013	5.997		1.889	31,5	1.527	359	23,5
	2014	5.513		1.739	31,5	1.480	374	25,3
Diebstahl	2010	1.513	30,3	240	15,9	177	74	41,8
	2011	2.190	38,6	241	11,0	224	129	57,6
	2012	2.409	39,7	266	11,0	262	131	50,0
	2013	2.227	37,1	408	18,3	248	100	40,3
	2014	1.831	33,2	299	16,3	255	108	42,4
Vermögens- und Fälschungsdelikte	2010	3.481	69,7	1.597	45,9	1.362	222	16,3
	2011	3.482	61,3	1.478	42,4	1.296	227	17,5
	2012	3.662	60,3	1.416	38,7	1.240	237	19,1
	2013	3.769	62,8	1.481	39,3	1.286	259	20,1
	2014	3.680	66,8	1.439	39,1	1.239	272	22,0
Tankbetrug	2010	3.430	68,7	1.568	45,7	1.338	219	16,4
	2011	3.441	60,6	1.448	42,1	1.264	220	17,4
	2012	3.594	59,2	1.361	37,9	1.204	232	19,3
	2013	3.687	61,5	1.403	38,1	1.248	253	20,3
	2014	3.586	65,0	1.357	37,8	1.214	263	21,7



## 2.4 Kriminalitätsdarstellung auf Gemeindeebene

Nachfolgende Übersichten geben einen Überblick über die registrierte Kriminalitätsbelastung (HZ) und die erfassten Fälle in den einzelnen Gemeinden, Landkreisen und kreisfreien Städte des Landes Brandenburg für: Straftaten gesamt, gefährliche und schwere Körperverletzung, Diebstahl von Fahrrädern, Diebstahl von Kraftwagen, Diebstahl an und aus Kraftfahrzeugen, Diebstahl in und aus Firmen (Zusammenfassung der erfassten Fälle zu Diebstahl in und aus Dienst-, Büro-, Fabrikations-, Werkstatt- und Lagerräumen sowie Diebstahl in und aus überwiegend unbezogenen Neu- und Rohbauten, Baubuden und Baustellen), Wohnungseinbruchdiebstahl, Sachbeschädigung, Rauschgiftdelikte, Kriminalität rund ums Kfz sowie Straßenkriminalität. Eine tabellarische Darstellung zu den Fallzahlen und Häufigkeitszahlen der ausgewählten Deliktsbereiche je Gemeinde ist den Anlagen zu entnehmen.

In der Darstellung innerhalb der Grafiken werden die Gemeinden und Städte den einzelnen territorialen Zuständigkeitsbereichen der Polizeiinspektionen (PI) zu geordnet.

**Tabelle 176: Zuordnung der Gemeinden und Städte zu den Polizeiinspektionen**

Polizeibereich	Gemeindezuständigkeit
PI PR (Prignitz)	Lkrs. Prignitz
PI OPR (Ostprignitz-Ruppin)	Lkrs. Ostprignitz-Ruppin
PI OHV (Oberhavel)	Lkrs. Oberhavel
PI UM (Uckermark)	Lkrs. Uckermark
PI BAR (Barnim)	Lkrs. Barnim
PI MOL (Märkisch-Oderland)	Lkrs. Märkisch-Oderland
PI OS-FFO (Oder-Spree/Frankfurt(Oder))	Lkrs. Oder-Spree; Frankfurt(Oder)
PI CB-SPN (Cottbus/Spree-Neiße)	Lkrs. Spree-Neiße, Cottbus
PI OSL (Oberspreewald-Lausitz)	Lkrs. Oberspreewald-Lausitz
PI DS (Dahme-Spreewald)	Lkrs. Dahme-Spreewald ohne Schönefeld
PI EE (Elbe-Elster)	Lkrs. Elbe-Elster
PI TF (Teltow-Fläming)	Lkrs. Teltow-Fläming
PI FH (Fughafen-Schönefeld)	Gemeinde Schönefeld
PI PDM (Potsdam)	Potsdam, Stahnsdorf, Teltow, Kleinmachnow, Nuthetal, Schwielowsee, Werder
PI BRB (Brandenburg)	Lkrs. Potsdam-Mittelmark ohne: Stahnsdorf, Teltow, Kleinmachnow, Nuthetal, Schwielowsee, Werder
PI HVL (Havelland)	Lkrs. Havelland

**Abbildung 58: Häufigkeitszahl – Straftaten gesamt**

**Landesdurchschnitt: 8.004 Straftaten je 100.000 Einwohner**



Abbildung 59: Häufigkeitszahl – Gefährliche und schwere Körperverletzung

Landesdurchschnitt: 119 Straftaten je 100.000 Einwohner

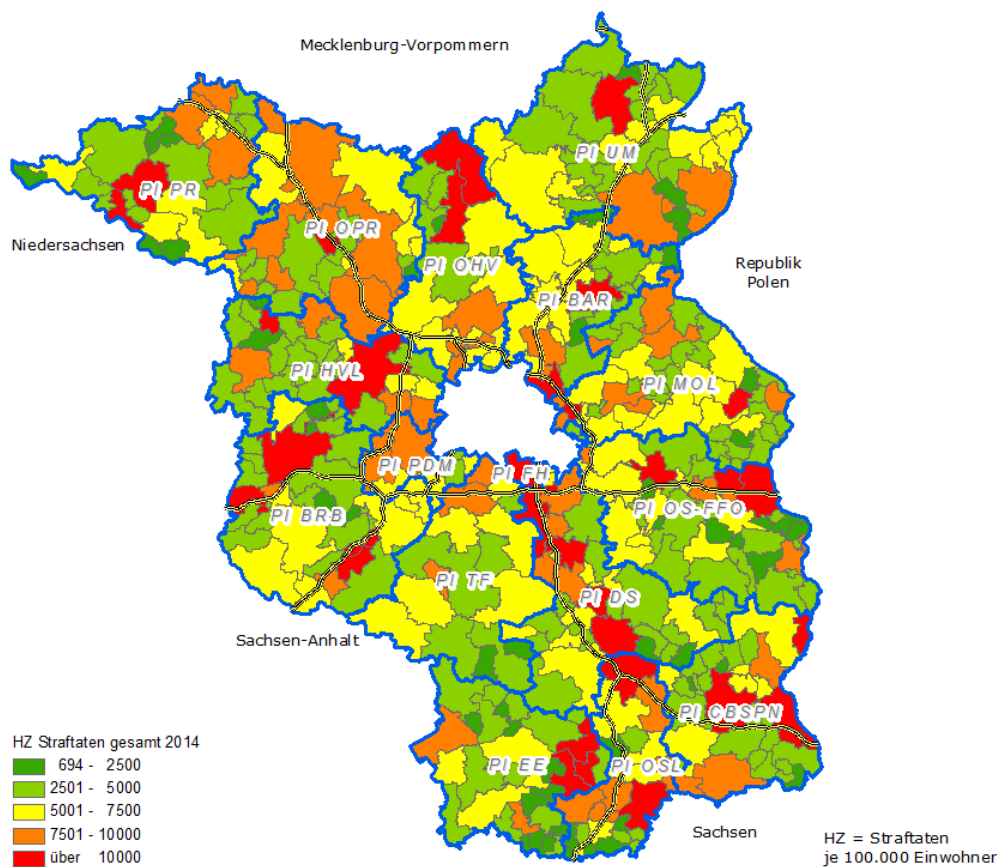
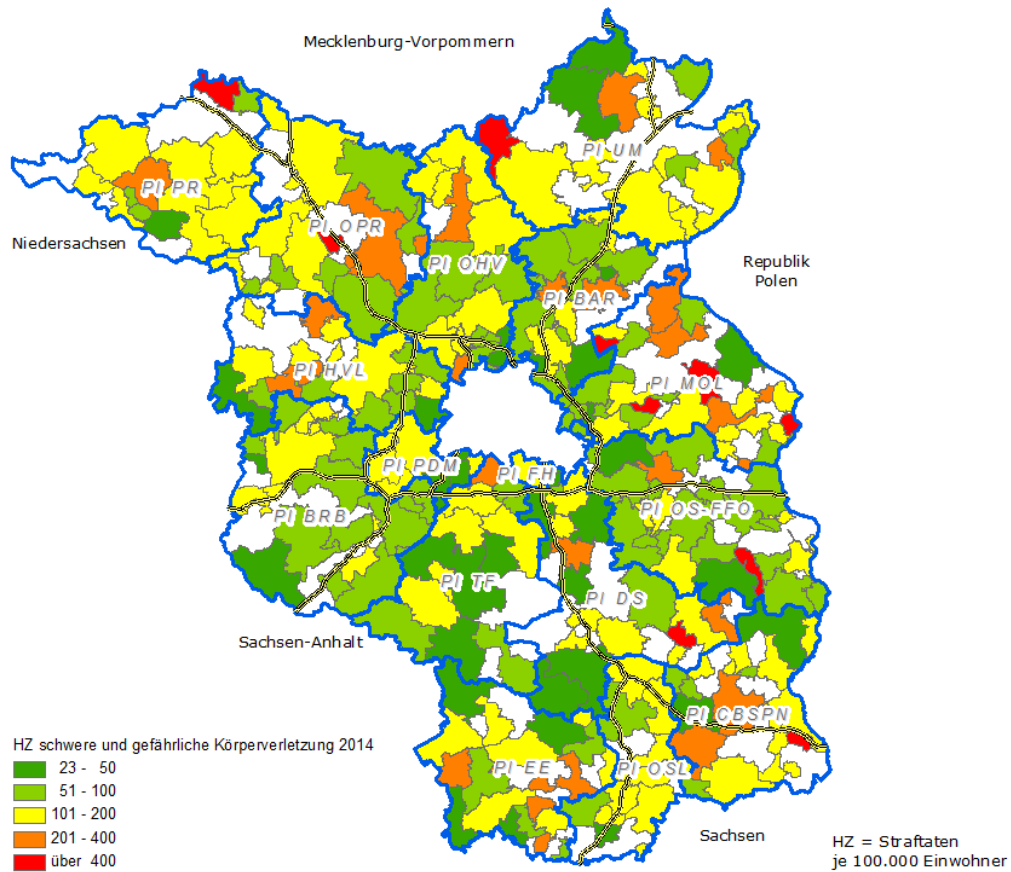

**Abbildung 60: Häufigkeitszahl – Diebstahl von Fahrrädern**

**Landesdurchschnitt: 724 Straftaten je 100.000 Einwohner**



Abbildung 61: Häufigkeitszahl – Diebstahl von Kraftwagen

Landesdurchschnitt: 124 Straftaten je 100.000 Einwohner

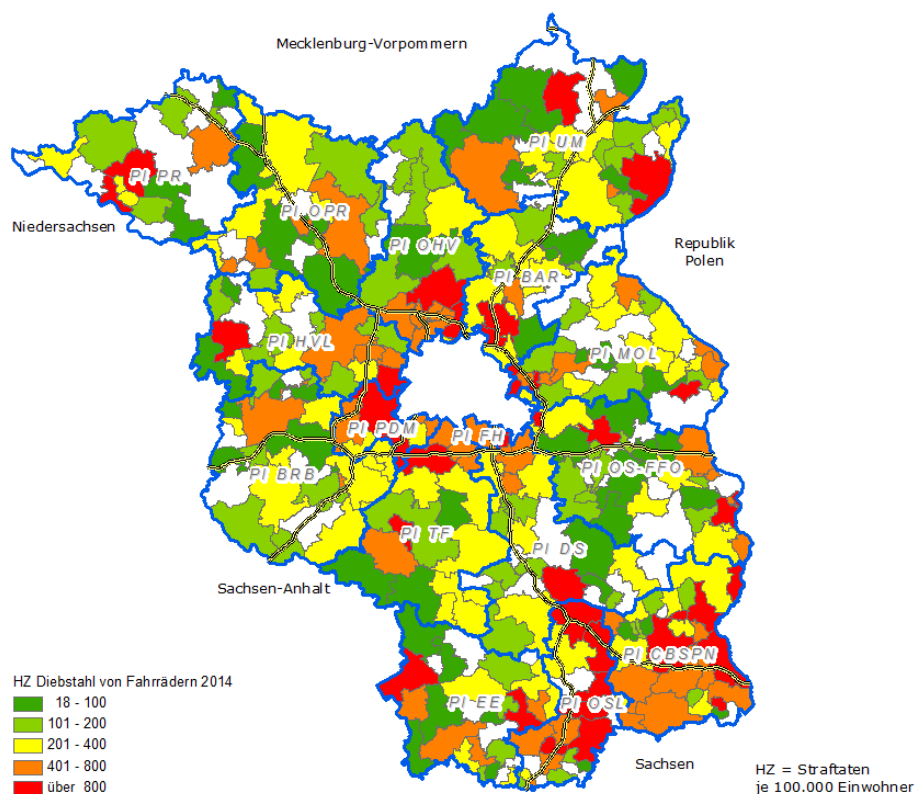
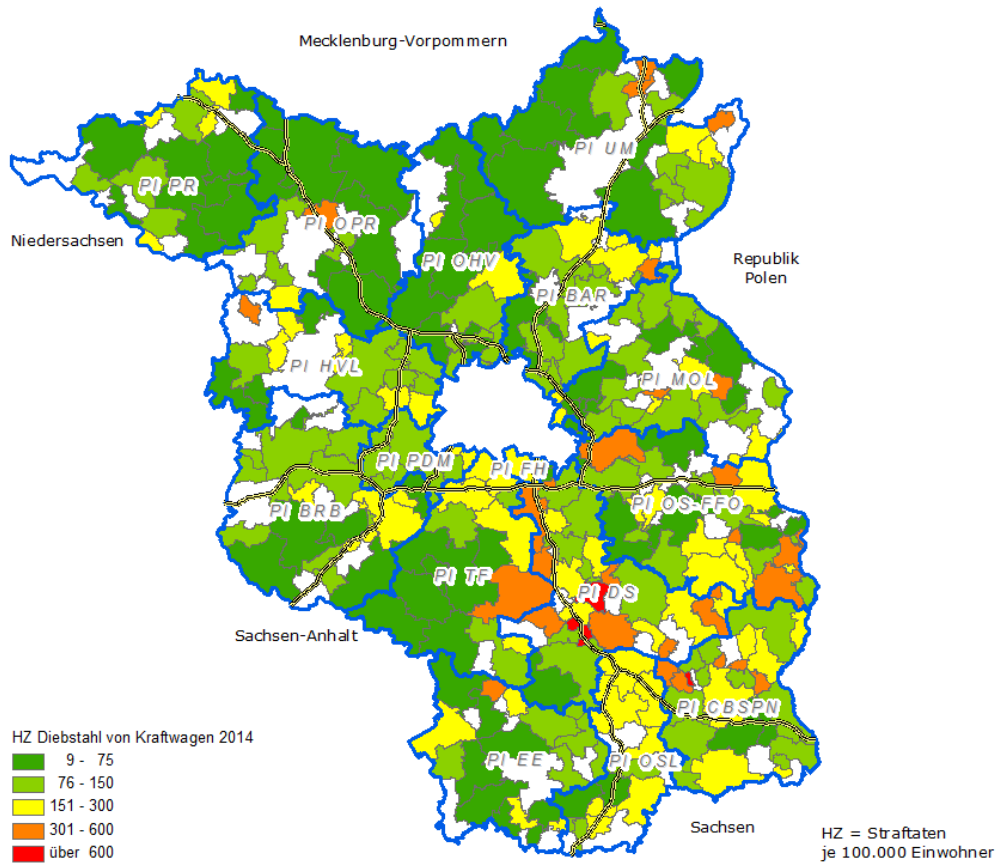

**Abbildung 62: Häufigkeitszahl – Diebstahl an und aus Kraftfahrzeugen**

**Landesdurchschnitt: 476 Straftaten je 100.000 Einwohner**



Abbildung 63: Häufigkeitszahl – Diebstahl in und aus Firmen

Landesdurchschnitt: 292 Straftaten je 100.000 Einwohner

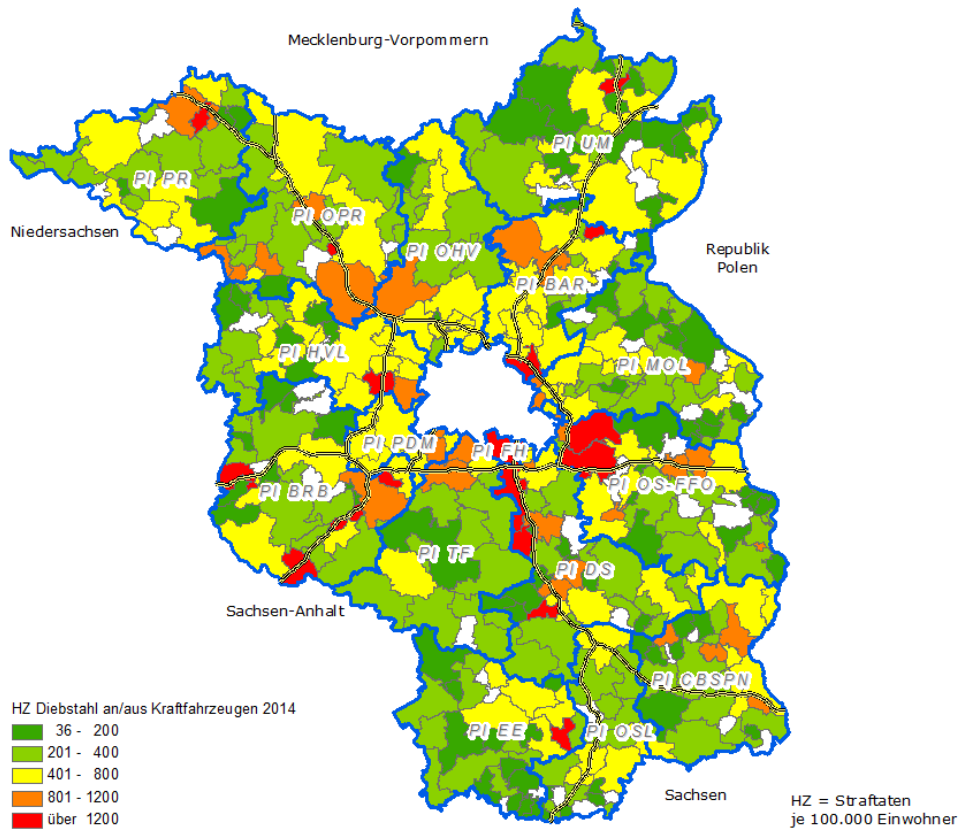
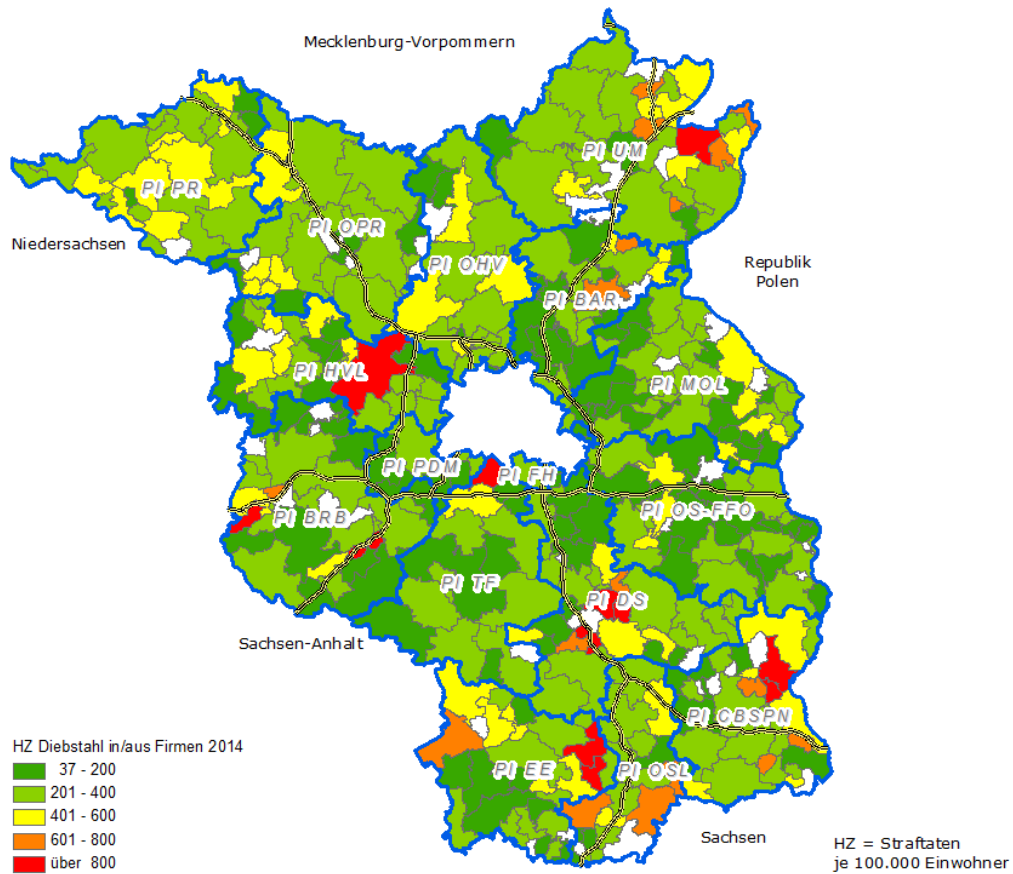

**Abbildung 64: Häufigkeitszahl – Wohnungseinbruchdiebstahl**

**Landesdurchschnitt: 163 Straftaten je 100.000 Einwohner**





Abbildung 65: Häufigkeitszahl – Sachbeschädigung

Landesdurchschnitt: 921 Straftaten je 100.000 Einwohner

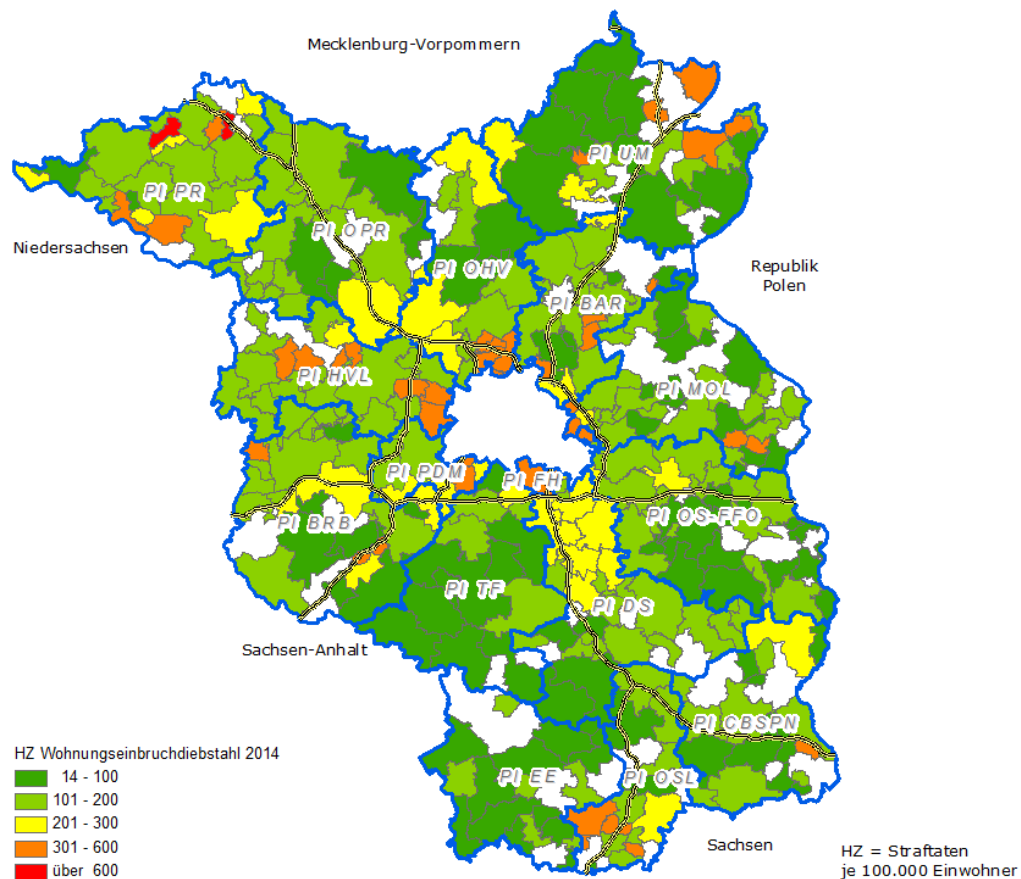

Abbildung 66: Häufigkeitszahl – Rauschgiftdelikte

Landesdurchschnitt: 291 Straftaten je 100.000 Einwohner

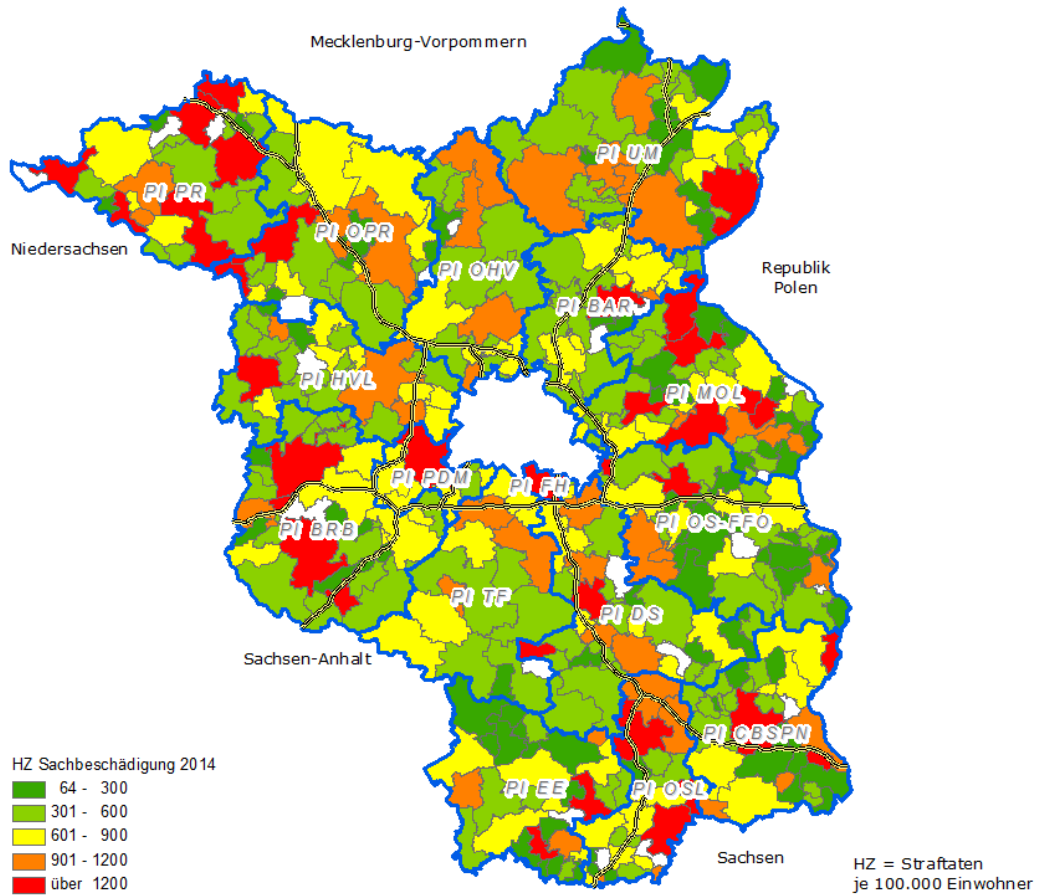

Abbildung 67: Häufigkeitszahl – Kfz-Kriminalität

Landesdurchschnitt: 857 Straftaten je 100.000 Einwohner

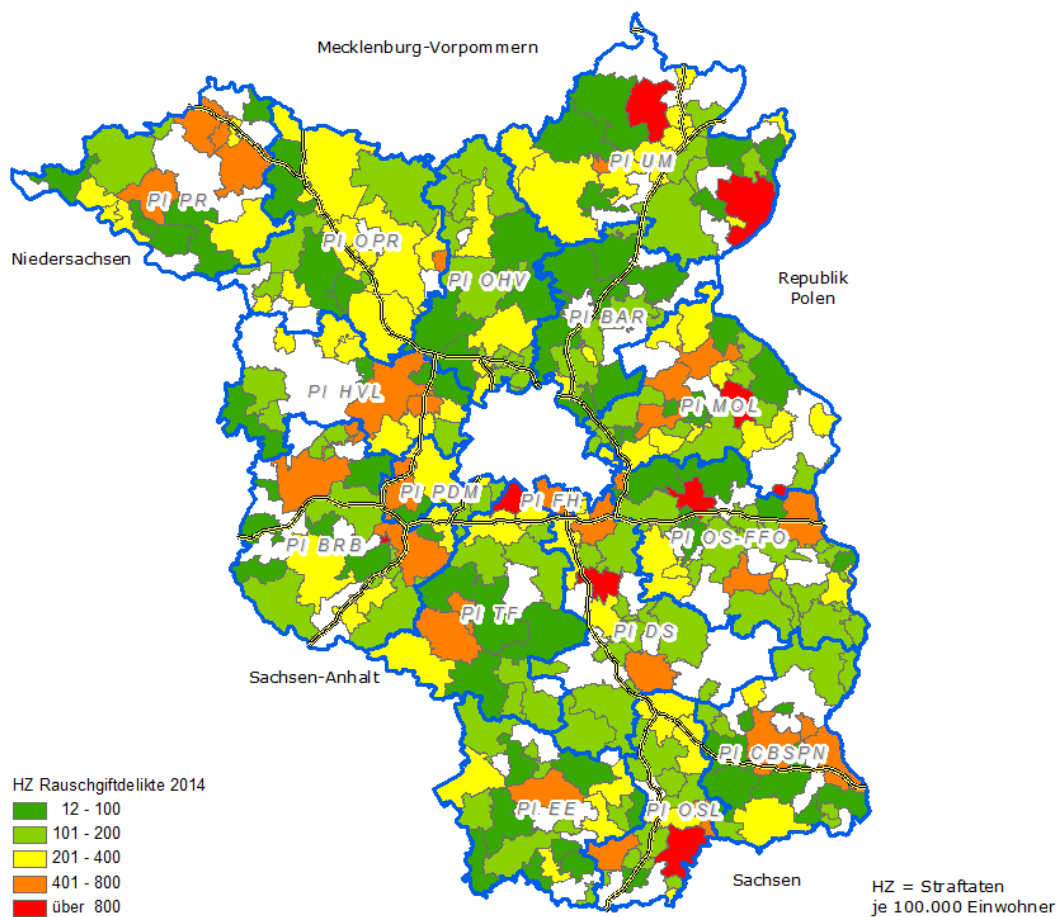
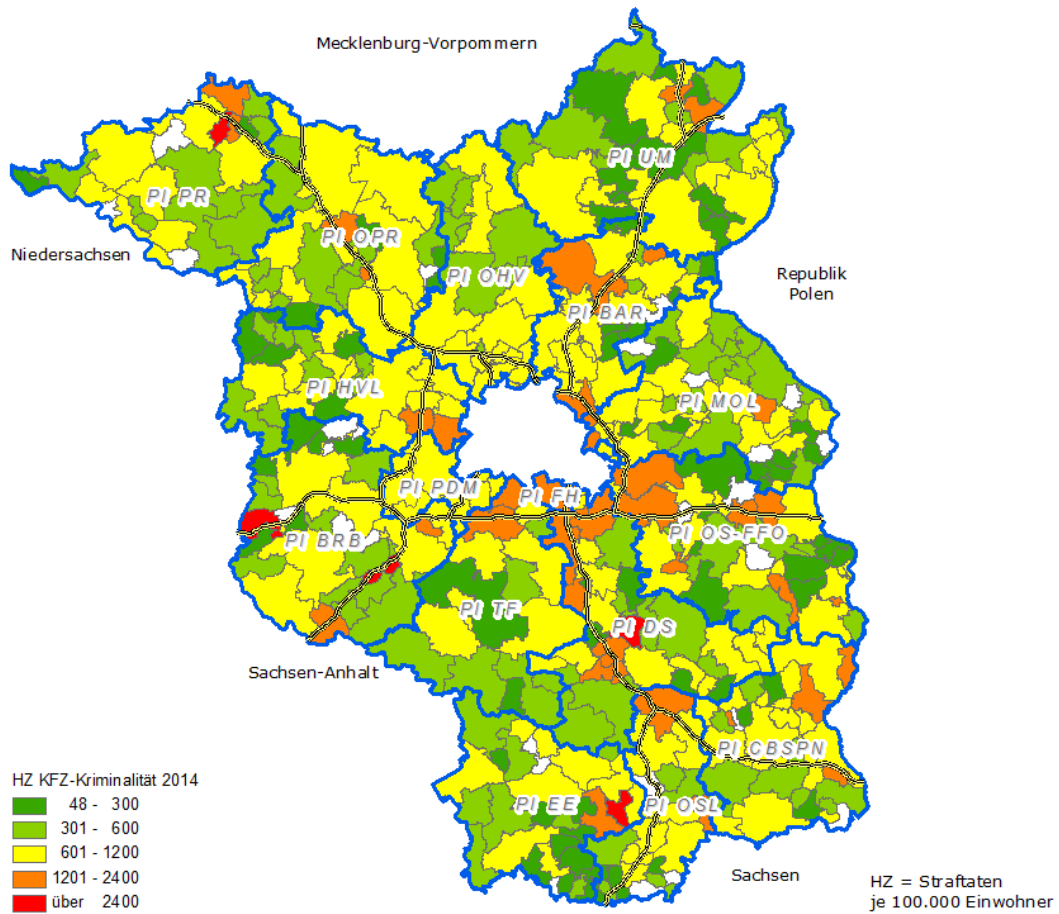

**Abbildung 68: Häufigkeitszahl – Straßenkriminalität**

**Landesdurchschnitt: 1.660 Straftaten je 100.000 Einwohner**

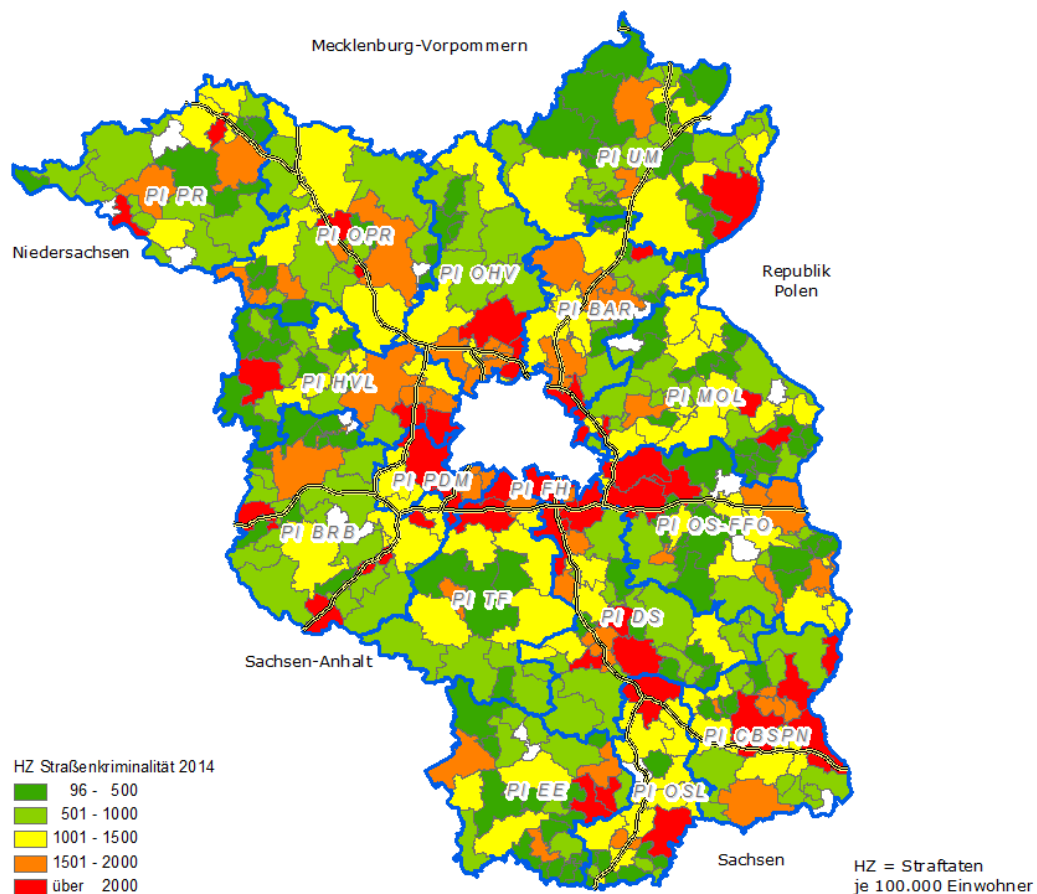

# **Katalog der Straftatenschlüssel**

(gültig für das Jahr 2014)



# Straftatenkatalog

(gültig ab 01.01.2014)

Änderung zu 2013	Erfassungsschl.	Strft Schl.	Klartext	§ Zitat § (Absatz) [Satz] Nr.	Gesetz Abk.	Opfer (O)	Schaden (S)
<b>Allgemeine Bemerkung:</b> S = Bei den mit "S" gekennzeichneten Delikten ist die Schadenshöhe zu erfassen. O = Bei den mit "O" gekennzeichneten Delikten sind Angaben über das Opfer notwendig.  <i>Ein blaues "O" und "S" gilt für die Summe der Delikte mit Opfer- bzw. Schadenserfassung.</i>							
<b>N 00000 Straftaten gegen das Leben</b>							
x	N	010000	Mord	211	StGB	O	
	J	010079	Sonstiger Mord	211	StGB	O	
	J	011000	Mord im Zusammenhang mit Raubdelikten	211	StGB	O	S
	J	012000	Mord im Zusammenhang mit Sexualdelikten	211	StGB	O	
	N	020000	Totschlag und Tötung auf Verlangen	212, 213, 216	StGB	O	
	J	020010	Totschlag	212	StGB	O	
	J	020020	Minder schwerer Totschlag	213	StGB	O	
	J	020030	Tötung auf Verlangen	216	StGB	O	
	J	030000	Fahrlässige Tötung - nicht i.V.m. Verkehrsunfall - * 1	222	StGB	O	
	N	040000	Abbruch der Schwangerschaft	218, 218b, 218c, 219a, 219b	StGB		
	J	040010	Schwangerschaftsabbruch	218	StGB	O	
	J	040020	Schwangerschaftsabbruch ohne ärztliche Feststellung, unrichtige ärztliche Feststellung	218b	StGB	O	
	J	040030	Ärztliche Pflichtverletzung	218c	StGB	O	
	J	040040	Werbung für den Abbruch der Schwangerschaft	219a	StGB	O	
	J	040050	Inverkehrbringen von Mitteln Schwangerschaftsabbruch	219b	StGB	O	
<b>Legende:</b> * 1 Hierin sind nicht die Tatbestände der §§ 309, 312, 319 StGB enthalten.							
<b>N 10000 Straftaten gegen die sexuelle Selbstbestimmung</b>							
x	N	110000	Straftaten gegen die sexuelle Selbstbestimmung unter Gewaltausübung oder Ausnutzen eines Abhängigkeitsverhältnisses	174, 174a, 174b, 174c, 177, 178	StGB	O	
x	N	111000	Vergewaltigung und sexuelle Nötigung	177 (2), (3) und (4), 178	StGB	O	
	J	111100	..überfallartig (Einzeltäter)	177 (2) 1; (3), (4)	StGB	O	
	J	111200	..überfallartig (durch Gruppen)	177 (2) 2	StGB	O	
	J	111300	..durch Gruppen	177 (2) 2	StGB	O	
	J	111400	Sonstige Straftaten	177 (2) 1; (3), (4)	StGB	O	
	J	111500	..mit Todesfolge	178	StGB	O	
	J	112000	Sonstige sexuelle Nötigung	177 (1), (5)	StGB	O	
x	N	113000	Sexueller Missbrauch von Schutzbefohlenen pp., unter Ausnutzung einer Amtsstellung oder eines Vertrauensverhältnisses	174, 174a-c	StGB	O	
x	N	130000	Sexueller Missbrauch	176, 176a, 176b, 179, 182, 183, 183a	StGB	O	
x	N	131000	Sexueller Missbrauch von Kindern	176, 176a, 176b	StGB	O	
	J	131100	Sexuelle Handlungen	176 (1); (2)	StGB	O	
	J	131200	Exhibitionistische/sexuelle Handlungen vor Kindern	176 (4) 1	StGB	O	
	J	131300	Sexuelle Handlungen	176 (4) 2	StGB	O	
	J	131400	Einwirken auf Kinder	176 (4) 3; 4	StGB	O	
	J	131500	Vollzug des Beischlafs mit einem Kind oder Vornahme einer ähnlichen sexuellen Handlung	176a (2) 1	StGB	O	
	J	131600	Schwerer sexueller Missbrauch von Kindern zur Herstellung und Verbreitung pornographischer Schriften	176a (3)	StGB	O	
	J	131700	Sonstiger schwerer sexueller Missbrauch von Kindern	176a (1), (2) 2, 3, (5)	StGB	O	
	J	131800	Sexueller Missbrauch von Kindern mit Todesfolge	176b	StGB	O	

# Straftatenkatalog

(gültig ab 01.01.2014)

Änderung zu 2013	Erfassungsschl.	Strft Schl.	Klartext	§ Zitat § (Absatz) [Satz] Nr.	Gesetz Abk.	Opfer (O)	Schaden (S)
	N	132000	Exhibitionistische Handlungen und Erregung öffentlichen Ärgernisses	183, 183a	StGB	○	
	J	133000	Sexueller Missbrauch von Jugendlichen	182	StGB	○	
	J	134000	Sexueller Missbrauch Widerstandsunfähiger	179	StGB	○	
x	N	140000	Ausnutzen sexueller Neigung	180, 180a, 181a, 184, 184a, 184b, 184c, 184d, 184e, 184f	StGB		
x	N	141000	Förderung sexueller Handlungen Minderjähriger oder Ausbeuten von Prostituierten	180, 180a	StGB	○	
	J	141100	Förderung sexueller Handlungen Minderjähriger	180	StGB	○	
	J	141200	Ausbeuten von Prostituierten	180a	StGB	○	
	J	142000	Zuhälterei	181a	StGB	○	
x	N	143000	Verbreitung pornographischer Schriften (Erzeugnisse)	184, 184a, 184b, 184c, 184d	StGB		
	J	143100	Verbreitung pornographischer Schriften (Erzeugnisse) an Personen unter 18 Jahren	184 (1) 1, 2, 5	StGB		
	J	143200	Verbreitung kinderpornographischer Schriften (Erzeugnisse) durch gewerbs-/bandenmäßiges Handeln	184b (3)	StGB		
	J	143300	Besitz/Verschaffung von Kinderpornographie	184b (2), (4)	StGB		
	J	143400	Verbreitung von Kinderpornographie	184b (1)	StGB		
	J	143500	Verbreitung jugendpornographischer Schriften (Erzeugnisse) durch gewerbs-/ bandenmäßiges Handeln	184c (3)	StGB		
	J	143600	Besitz/Verschaffung von Jugendpornographie	184c (2), (4)	StGB		
	J	143700	Verbreitung von Jugendpornographie	184c (1)	StGB		
<b>N 200000 Rohheitsdelikte und Straftaten gegen die persönliche Freiheit</b>							
x	N	210000	Raub, räuberische Erpressung und räuberischer Angriff auf Kraftfahrer	249-252, 255, 316a	StGB	○	S
x	N	211000	..Geldinstitute, Postfilialen und -agenturen		StGB	○	S
	N	211100	Raubüberfälle auf Geldinstitute (Banken/Sparkassen)		StGB	○	S
	N	211200	Raub auf Postfilialen und -agenturen		StGB	○	S
x	N	212000	..sonstige Zahlstellen und Geschäfte		StGB	○	S
	N	212100	auf Spielhallen		StGB	○	S
	N	212200	auf Tankstellen		StGB	○	S
x	N	213000	..Geld- und Werttransporte		StGB	○	S
	N	213100	auf Geld- und Kassenboten		StGB	○	S
	N	213200	auf Spezialgeldtransportfahrzeuge		StGB	○	S
x	N	214000	Räuberischer Angriff auf Kraftfahrer	316a	StGB	○	S
	J	214100	Beraubung von Taxifahrern	316a	StGB	○	S
	N	216000	Handtaschenraub		StGB	○	S
	N	217000	Sonstige Raubüberfälle auf Straßen, Wegen oder Plätzen		StGB	○	S
	N	218000	Raub zur Erlangung von Betäubungsmitteln		StGB	○	S
	N	219000	Raubüberfälle in Wohnungen		StGB	○	S
x	N	220000	Körperverletzung	223-227, 229, 231	StGB	○	
	N	221000	Körperverletzung mit Todesfolge	227, 231	StGB	○	
x	N	222000	Gefährliche und schwere Körperverletzung	224, 226, 231	StGB	○	
	N	222100	Gefährliche und schwere Körperverletzung auf Straßen, Wegen oder Plätzen		StGB	○	
x	N	223000	Misshandlung von Schutzbefohlenen	225	StGB	○	
	J	223100	Misshandlung von Kindern	225	StGB	○	
x	J	224000	Vorsätzliche einfache Körperverletzung	223	StGB	○	
	J	225000	Fahrlässige Körperverletzung	229	StGB	○	
x	N	230000	Straftaten gegen die persönliche Freiheit	232-233a, 234, 235, 236, 237, 238-239b, 240, 241, 316c	StGB	○	
x	N	231000	Menschenraub, Entziehung Minderjähriger, Kinderhandel	234, 235, 236		○	
	J	231100	Menschenraub	234	StGB	○	
	J	231200	Entziehung Minderjähriger	235	StGB	○	



# Straftatenkatalog

(gültig ab 01.01.2014)

Änderung zu 2013	Erfassungsschl.	Strft Schl.	Klartext	§ Zitat § (Absatz) [Satz] Nr.	Gesetz Abk.	Opfer (O)	Schaden (S)
J		231300	Kinderhandel	236	StGB	O	
x N		232000	Zwangsheirat, Nachstellung (Stalking), Freiheitsberaubung, Nötigung, Bedrohung	237, 238, 239, 240, 241	StGB	O	
J		232100	Freiheitsberaubung	239	StGB	O	
N		232200	Nötigung	240	StGB	O	
J		232300	Bedrohung	241	StGB	O	
N		232400	Nachstellung (Stalking)	238	StGB	O	
J		232500	Zwangsheirat	237	StGB	O	
x N		233000	Erpresserischer Menschenraub	239a	StGB	O	S
J		233100	Erpresserischer Menschenraub i.V.m. Raubüberfall auf Geldinstitute, Postfilialen und -agenturen	239a	StGB	O	S
J		233200	Erpresserischer Menschenraub i.V.m. Raubüberfall auf sonstige Zahlstellen und Geschäfte	239a	StGB	O	S
J		233300	Erpresserischer Menschenraub i.V.m. Raubüberfall auf Geld- und Werttransporte	239a	StGB	O	S
x N		234000	Geiselnahme	239b	StGB	O	S
J		234100	Geiselnahme i.V.m. Raubüberfall auf Geldinstitute, Postfilialen und -agenturen	239b	StGB	O	S
J		234200	Geiselnahme i.V.m. Raubüberfall auf sonstige Zahlstellen und Geschäfte	239b	StGB	O	S
J		234300	Geiselnahme i.V.m. Raubüberfall auf Geld- und Werttransporte	239b	StGB	O	S
J		235000	Angriff auf den Luft- und Seeverkehr	316c	StGB		
x N		236000	Menschenhandel zum Zweck der sexuellen Ausbeutung	232	StGB	O	
J		236100	..gemäß 232 (1) StGB	232 (1)	StGB	O	
J		236200	..z.N.v. Kindern	232 (3) 1	StGB	O	
J		236300	..gemäß 232 (3) 2 StGB	232 (3) 2	StGB	O	
J		236400	..Gewerbs- oder bandenmäßiger Menschenhandel	232 (3) 3	StGB	O	
J		236500	..gemäß § 232 (4) StGB	232 (4)	StGB	O	
x N		237000	Menschenhandel zum Zweck der Ausbeutung der Arbeitskraft	233	StGB	O	
J		237100	..gemäß § 233 Abs. 1 StGB	233 (1)	StGB	O	
J		237200	..z.N.v. Kindern	233 (3) m.V.a. 232 (3) 1	StGB	O	
J		237300	..gemäß § 233 Abs. 3 mit Verweis auf § 232 Abs. 3 Nr. 2 StGB	233 (3) m.V.a. 232 (3) 2	StGB	O	
J		237400	..Gewerbs- oder bandenmäßiger Menschenhandel	233 (3) m.V.a. 232 (3) 3	StGB	O	
J		237500	..gemäß § 233 Abs. 3 mit Verweis auf § 232 Abs. 4 StGB	233 (3) m.V.a. 232 (4)	StGB	O	
x N		238000	Förderung des Menschenhandel gemäß § 233a StGB	233a	StGB	O	
J		238100	..gemäß § 233a Abs. 1 StGB i.V.m. Menschenhandel zum Zweck der sexuellen Ausbeutung (§ 232 StGB)	233a (1) i.V.m. 232	StGB	O	
J		238200	..gemäß § 233a Abs. 1 StGB i.V.m. Menschenhandel zum Zweck der Ausbeutung der Arbeitskraft (§ 233 StGB)	233a (1) i.V.m. 233	StGB	O	
J		238300	..gemäß § 233a Abs. 2 StGB i.V.m. Menschenhandel zum Zweck der sexuellen Ausbeutung (§ 232 StGB)	233a (2) i.V.m. 232	StGB	O	
J		238400	..gemäß § 233a Abs. 2 StGB i.V.m. Menschenhandel zum Zweck der Ausbeutung der Arbeitskraft (§ 233 StGB)	233a (2) i.V.m. 233	StGB	O	

## N 3\*\*\*\*\* Diebstahl ohne erschwerende Umstände §§ 242, 247, 248a-c StGB

### Beachte:

Bei den Diebstahlsdelikten ist der Grundsatz der festen Schlüsselzahl zugunsten eines kombinierbaren Schlüssels aufgegeben worden. Die 1. Stelle gibt an, ob der Diebstahl ohne erschwerende Umstände (3..) oder unter erschwerenden Umständen (4..) ausgeführt wurde. Die 2. und 3. Stelle bezeichnen Tatörtlichkeit und die 4. Stelle Tatobjekt. Der Katalog enthält alle möglichen sinnvollen Kombinationen.

Die Schlüsselzahlen 300000-300800 werden nur dann angewandt, wenn die Tatörtlichkeit und/oder das Tatobjekt nicht nachfolgend aufgeführt sind!

# Straftatenkatalog

(gültig ab 01.01.2014)

Änderung zu 2013	Erfassungsschl.	Strft Schl.	Klartext	§ Zitat § (Absatz) [Satz] Nr.	Gesetz Abk.	Opfer (O)	Schaden (S)
	N	3***00	Diebstahl ohne erschwerende Umstände (EDS insg.) und zwar:	242, 247, 248a-c	StGB		S
	N	3**100	EDS insg. - von Kraftwagen einschl. unbefugte Ingebrauchnahme				S
	N	3**200	EDS insg. - von Mopeds und Krafträdern einschl. unbefugte Ingebrauchnahme				S
	N	3**300	EDS insg. - von Fahrrädern einschl. unbefugte Ingebrauchnahme				S
	N	3**400	EDS insg. - von Schusswaffen				S
	N	3**500	EDS insg. - von unbaren Zahlungsmitteln				S
	N	3**700	EDS insg. - von/aus Automaten				S
	N	3**800	EDS insg. - von Antiquitäten, Kunst- und sakralen Gegenständen				S
	N	300000	Sonstiger "einfacher" Diebstahl	242, 247, 248a-c	StGB		S
	N	301*00	EDS insg. - in/aus Gärten, Gartenanlagen, Gartenkolonien				S
	N	301000	..Sonstiger				S
	N	301100	..von Kraftwagen				S
	N	301200	..von Moped und Krafträdern				S
	N	301300	..von Fahrrädern				S
	N	302*00	EDS insg. - in/aus Bungalow, Gartenlauben				S
	N	302000	..Sonstiger				S
	N	302200	..von Moped und Krafträdern				S
	N	302300	..von Fahrrädern				S
	J	302400	..von Schusswaffen	242; 247	StGB		S
	J	302500	..von unbaren Zahlungsmitteln	242; 247	StGB		S
	N	303*00	EDS insg. - in/aus Bungalow, Gartenlauben, Gärten, Gartenanlagen, Gartenkolonien * 2				S
	N	304*00	EDS insg. - in/aus Garagen, Carports				S
	N	304000	..Sonstiger				S
	N	304100	..von Kraftwagen				S
	N	304200	..von Moped und Krafträdern				S
	N	304300	..von Fahrrädern				S
	N	305*00	EDS insg. - in/aus Banken, Sparkassen, Postfilialen und -agenturen und dgl.				S
	J	305000	..sonstiges Gut	242; 248a	StGB		S
	J	305500	..von unbaren Zahlungsmitteln	242	StGB		S
	N	310*00	EDS insg. - in/aus Dienst-, Büro-, Fabrikations-, Werkstatt- und Lagerräumen				S
	J	310000	..sonstiges Gut	242; 247; 248a	StGB		S
	J	310100	..von Kraftwagen	242, 247	StGB		S
	J	310200	..von Mopeds und Krafträdern	242, 247	StGB		S
	J	310300	..von Fahrrädern	242; 247; 248a	StGB		S
	J	310400	..von Schusswaffen	242, 247	StGB		S
	J	310500	..von unbaren Zahlungsmitteln	242, 247	StGB		S
	J	310700	..von/aus Automaten	242; 247; 248a	StGB		S
	J	310800	..von Antiquitäten, Kunst- und sakralen Gegenständen	242, 247	StGB		S
	N	315*00	EDS insg. - in/aus Gaststätten, Kantinen, Hotels und Pensionen				S
	J	315000	..sonstiges Gut	242; 247; 248a	StGB		S
	J	315500	..von unbaren Zahlungsmitteln	242, 247	StGB		S
	J	315700	..von/aus Automaten	242; 247; 248a	StGB		S
	N	325*00	EDS insg. - in/aus Kiosken, Warenhäusern, Verkaufsräumen, Selbstbedienungsläden, Schaufenstern, Schaukästen und Vitrinen				S
	J	325300	..von Fahrrädern	242; 248a	StGB		S
	J	325500	..von unbaren Zahlungsmitteln	242	StGB		S
	N	326*00	Ladendiebstahl * 3				S
	J	326000	..sonstiges Gut	242; 248a	StGB		S
	J	326300	..von Fahrrädern	242; 248a	StGB		S
	N	335*00	EDS insg. - in/aus Wohnungen				S
	J	335000	..sonstiges Gut	242; 247; 248a	StGB		S
	J	335400	..von Schusswaffen	242, 247	StGB		S

# Straftatenkatalog

(gültig ab 01.01.2014)

Änderung zu 2013	Erfassungsschl.	Strft Schl.	Klartext	§ Zitat § (Absatz) [Satz] Nr.	Gesetz Abk.	Opfer (O)	Schaden (S)
J		335500	..von unbaren Zahlungsmitteln	242, 247	StGB		S
J		335800	..von Antiquitäten, Kunst- und sakralen Gegenständen	242, 247	StGB		S
N		340*00	EDS insg. - in/aus Boden-, Kellerräumen und Waschküchen				S
J		340000	..sonstiges Gut	242; 247; 248a	StGB		S
J		340300	..von Fahrrädern	242; 247; 248a	StGB		S
N		345*00	EDS insg. - in/aus überwiegend unbezogenen Neu- und Rohbauten, Baubuden und Baustellen				S
J		345000	..sonstiges Gut	242; 247; 248a	StGB		S
J		345100	..von Kraftwagen	242, 247	StGB		S
J		345500	..von unbaren Zahlungsmitteln	242, 247	StGB		S
N		350*00	EDS insg. - an/aus Kraftfahrzeugen				S
J		350000	..an/aus Kraftfahrzeugen von sonstigem Gut	242; 247; 248a	StGB		S
J		350500	..aus Kraftfahrzeugen von unbaren Zahlungsmitteln	242, 247	StGB		S
J		356000	EDS insg. - an Fahrräden	242; 247; 248a	StGB		S
J		357000	EDS insg. - an Wasserfahrzeugen	242; 247; 248a	StGB		S
N		36*000	EDS insg. - von/in/aus Wasserfahrzeugen				S
J		360000	..von/in/aus sonstigen Wasserfahrzeugen	242; 247; 248a	StGB		S
J		361000	..von Motorboot	242; 247; 248a	StGB		S
J		362000	..von Segelboot	242; 247; 248a	StGB		S
J		363000	..von Ruderboot	242; 247; 248a	StGB		S
J		364000	..in/aus Motorboot	242; 247; 248a	StGB		S
J		365000	..in/aus Segelboot	242; 247; 248a	StGB		S
J		366000	..in/aus Ruderboot	242; 247; 248a	StGB		S
J		367000	..von Bootsmotoren	242; 247; 248a	StGB		S
J		368000	...spez. Außenbootmotoren	242; 247; 248a	StGB		S
J		371000	EDS insg. - von Betäubungsmitteln aus Apotheken	242, 247, 248a	StGB		S
J		372000	EDS insg. - von Betäubungsmitteln aus Arztpraxen	242, 247, 248a	StGB		S
J		373000	EDS insg. - von Betäubungsmitteln aus Krankenhäusern	242, 248a	StGB		S
J		374000	EDS insg. - von Betäubungsmitteln bei Herstellern und Großhändlern	242, 248a	StGB		S
J		375000	EDS insg. - von Rezeptformularen zur Erlangung von Betäubungsmitteln	242	StGB		S
J		381000	EDS insg. - von Fisch	242; 247; 248a	StGB		S
J		382000	..von Fisch aus Reusen	242; 247; 248a	StGB		S
J		383000	EDS insg. - von Reusen und Netzen	242; 247; 248a	StGB		S
J		385000	EDS insg. - auf Friedhöfen und Grabstätten	242; 247; 248a	StGB		S
N		386*00	EDS insg. - auf Campingplätzen und Raststätten				S
J		386000	..Sonstiger	242; 247; 248a	StGB		S
J		386100	..von Kraftwagen auf Campingplätzen und Raststätten	242; 247; 248a	StGB		S
J		386200	..von Moped/Krad auf Campingplätzen und Raststätten	242; 247; 248a	StGB		S
J		386300	..von Fahrrädern auf Campingplätzen und Raststätten	242; 247; 248a	StGB		S
J		386500	..von unbaren ZM auf Campingplätzen und Raststätten	242; 247; 248a	StGB		S
N		390*00	Einfacher Taschendiebstahl	242; 248a	StGB		S
J		390000	..sonstiges Gut	242; 248a	StGB		S
J		390500	..von unbaren Zahlungsmitteln	242	StGB		S

**Legende:**

\* 2 Die Schlüssel 301\*00 und 302\*00 werden in den 303\*00 einsummiert.

**N 4\*\*\*\* Diebstahl unter erschwerenden Umständen §§ 243-244a StGB**

**Beachte:**

Bei den Diebstahlsdelikten ist der Grundsatz der festen Schlüsselzahl zugunsten eines kombinierbaren Schlüssels aufgegeben worden. Die 1. Stelle gibt an, ob der Diebstahl ohne erschwerende Umstände (3...) oder unter erschwerenden Umständen (4...) ausgeführt wurde. Die 2. und 3. Stelle bezeichnen Tatörtlichkeit und die 4. Stelle Tatobjekt. Der Katalog enthält alle möglichen sinnvollen Kombinationen.

Die Schlüsselzahlen 400000-400800 werden nur dann angewandt, wenn die Tatörtlichkeit und/oder das Tatobjekt nicht nachfolgend aufgeführt sind!

# Straftatenkatalog

(gültig ab 01.01.2014)

Änderung zu 2013	Erfassungsschl.	Strft Schl.	Klartext	§ Zitat § (Absatz) [Satz] Nr.	Gesetz Abk.	Opfer (O)	Schaden (S)
	N	4***00	Diebstahl unter erschwerenden Umständen (BSD insg.) und zwar:	243-244a	StGB		S
	N	4**100	BSD insg. - von Kraftwagen				S
	N	4**200	BSD insg. - von Mopeds und Krafträdern				S
	N	4**300	BSD insg. - von Fahrrädern				S
	N	4**400	BSD insg. - von Schusswaffen				S
	N	4**500	BSD insg. - von unbaren Zahlungsmitteln				S
	N	4**700	BSD insg. - von/aus Automaten				S
	N	4**800	BSD insg. - von Antiquitäten, Kunst- und sakralen Gegenständen				S
	N	400000	Sonstiger "schwerer" Diebstahl §§ 243 - 244a StGB				S
	N	401*00	BSD insg. - in/aus Gärten, Gartenanlagen, Gartenkolonien				S
	N	401000	..Sonstiger				S
	N	401100	..von Kraftwagen				S
	N	401200	..von Mopeds und Krafträdern				S
	N	401300	..von Fahrrädern				S
	N	402*00	BSD insg. - in/aus Bungalow, Gartenlauben				S
	N	402000	..Sonstiger				S
	N	402200	..von Mopeds und Krafträdern				S
	N	402300	..von Fahrrädern				S
	J	402400	..von Schusswaffen	243; 244 (1) 1, 2; 244a	StGB		S
	J	402500	..von unbaren Zahlungsmitteln	243; 244 (1) 1, 2; 244a	StGB		S
	N	403*00	BSD insg. - in/aus Bungalow, Gartenlauben, Gärten, Gartenanlagen, Gartenkolonien				S
	N	404*00	BSD insg. - in/aus Garagen, Carports				S
	N	404000	..Sonstiger				S
	N	404100	..von Kraftwagen				S
	N	404200	..von Mopeds und Krafträdern				S
	N	404300	..von Fahrrädern				S
	N	405*00	BSD insg. - in/aus Banken, Sparkassen, Postfilialen und -agenturen und dgl.				S
	N	405000	..in/aus Banken, Sparkassen, Postfilialen und -agenturen und dgl.				S
	N	410*00	BSD insg. - in/aus Dienst-, Büro-, Fabrikations-, Werkstatt- und Lagerräumen				S
	N	410000	..Sonstiger				S
	N	410100	..von Kraftwagen				S
	N	410200	..von Mopeds und Krafträdern				S
	N	410300	..von Fahrrädern				S
	N	410400	..von Schusswaffen				S
	N	410500	..von unbaren Zahlungsmitteln				S
	N	410700	..von/aus Automaten				S
	N	410800	..von Antiquitäten, Kunst- und sakralen Gegenständen				S
	N	415*00	BSD insg. - in/aus Gaststätten, Kantinen, Hotels und Pensionen				S
	N	415000	..Sonstiger				S
	N	415500	..von unbaren Zahlungsmitteln				S
	N	415700	..von/aus Automaten				S
	N	425*00	BSD insg. - in/aus Kiosken, Warenhäusern, Verkaufsräumen, Selbstbedienungsläden, Schaufenstern, Schaukästen und Vitrinen				S
	N	425000	..Sonstiges Gut				S
	N	425300	..von Fahrrädern				S
	N	425400	..von Schusswaffen				S
	N	425500	..von unbaren Zahlungsmitteln				S
	N	426*00	Ladendiebstahl * 3				S
	N	426000	schwerer Ladendiebstahl				S
	N	435*00	Wohnungseinbruchdiebstahl § 244 Abs. 1 Nr. 3 StGB				S
	J	435000	..Sonstiger Wohnungseinbruchdiebstahl (ohne TWE)	244 (1) 3	StGB		S
	J	435400	..von Schusswaffen	244 (1) 3	StGB		S
	J	435500	..von unbaren Zahlungsmitteln	244 (1) 3	StGB		S

# Straftatenkatalog

(gültig ab 01.01.2014)

Änderung zu 2013	Erfassungsschl.	Strft Schl.	Klartext	§ Zitat § (Absatz) [Satz] Nr.	Gesetz Abk.	Opfer (O)	Schaden (S)
J		435800	..von Antiquitäten, Kunst- und sakralen Gegenständen	244 (1) 3	StGB		S
N		436*00	Tageswohnungseinbruch * 4				
J		436000	...Sonstiger	244 (1) 3	StGB		S
J		436400	...von Schusswaffen	244 (1) 3	StGB		S
J		436500	...von unbaren Zahlungsmitteln	244 (1) 3	StGB		S
J		436800	...von Antiquitäten, Kunst- und sakralen Gegenständen	244 (1) 3	StGB		S
N		440*00	BSD insg. - in/aus Boden-, Kellerräumen und Waschküchen				S
N		440000	..Sonstiger				S
N		440300	..von Fahrrädern				S
N		445*00	BSD insg. - in/aus überwiegend unbezogenen Neu- und Rohbauten, Baubuden und Baustellen				S
N		445000	..Sonstiger				S
N		445100	..von Kraftwagen				S
N		445500	..von unbaren Zahlungsmitteln				S
N		450*00	BSD insg. - an/aus Kraftfahrzeugen				S
N		450000	..Sonstiger				S
N		450500	..aus Kraftfahrzeugen von unbaren Zahlungsmitteln				S
J		456000	BSD insg. - an Fahrrad	243; 244 (1) 1, 2; 244a	StGB		S
J		457000	BSD insg. - an Wasserfahrzeug	243; 244 (1) 1, 2; 244a	StGB		S
N		46*000	BSD insg. - von/in/aus Wasserfahrzeugen				
J		460000	..von/in/aus sonstigen Wasserfahrzeugen	243; 244 (1) 1, 2; 244a	StGB		S
J		461000	..von Motorboot	243; 244 (1) 1, 2; 244a	StGB		S
J		462000	..von Segelboot	243; 244 (1) 1, 2; 244a	StGB		S
J		463000	..von Ruderboot	243; 244 (1) 1, 2; 244a	StGB		S
J		464000	..in/aus Motorboot	243; 244 (1) 1, 2; 244a	StGB		S
J		465000	..in/aus Segelboot	243; 244 (1) 1, 2; 244a	StGB		S
J		466000	..in/aus Ruderboot	243; 244 (1) 1, 2; 244a	StGB		S
J		467000	..von Bootsmotoren	243; 244 (1) 1, 2; 244a	StGB		S
J		468000	...spez. Außenbootsmotoren	243; 244 (1) 1, 2; 244a	StGB		S
N		471000	BSD insg. - von Betäubungsmitteln aus Apotheken				S
N		472000	BSD insg. - von Betäubungsmitteln aus Arztpraxen				S
N		473000	BSD insg. - von Betäubungsmitteln aus Krankenhäusern				S
N		474000	BSD insg. - von Betäubungsmitteln bei Herstellern und Großhändlern				S
N		475000	BSD insg. - von Rezeptformularen zur Erlangung von Betäubungsmitteln				S
J		481000	BSD insg. - von Fisch	243; 244 (1) 1, 2; 244a	StGB		S
J		482000	..von Fisch aus Reusen	243; 244 (1) 1, 2; 244a	StGB		S
J		483000	BSD insg. - von Reusen und Netzen	243; 244 (1) 1, 2; 244a	StGB		S
J		485000	BSD insg. - auf Friedhöfen und Grabstätten	243; 244 (1) 1, 2; 244a	StGB		S
N		486*00	BSD insg. - auf Campingplätzen- und Raststätten				S
J		486000	..auf Campingplätzen- und Raststätten - Sonstiger	243; 244 (1) 1, 2; 244a	StGB		S
J		486100	..auf Camping-/Raststätten - von Kraftw.	243; 244 (1) 1, 2; 244a	StGB		S
J		486200	..auf Camping-/Raststätten - von Moped/Krad	243; 244 (1) 1, 2; 244a	StGB		S
J		486300	..auf Camping-/Raststätten - von Fahrrad	243; 244 (1) 1, 2; 244a	StGB		S
J		486500	..auf Camping-/Raststätten - von unbaren ZM	243; 244 (1) 1, 2; 244a	StGB		S
N		490*00	Taschendiebstahl				S
N		490000	..sonstiges Gut				S
N		490500	..von unbaren Zahlungsmitteln				S
<b>Legende:</b>							
		* 3	Die Schlüssel 401*00 und 402*00 werden in den 403*00 einsummiert.				
		* 4	Der Schlüssel 436*00 wird in den 435*00 einsummiert.				
<b>Summenschlüssel Diebstahlsdelikte gesamt</b>							
N		****00	Diebstahl insgesamt und zwar:				S
N		***100	von Kraftwagen einschl. unbefugte Ingebrauchnahme				S
N		***200	von Mopeds und Krafträdern einschl. unbefugte Ingebrauchnahme				S
N		***300	von Fahrrädern einschl. unbefugte Ingebrauchnahme				S

# Straftatenkatalog

(gültig ab 01.01.2014)

Änderung zu 2013	Erfassungsschl.	Strft Schl.	Klartext	§ Zitat § (Absatz) [Satz] Nr.	Gesetz Abk.	Opfer (O)	Schaden (S)
N	***400		von Schusswaffen				S
N	***500		von unbaren Zahlungsmitteln				S
N	***700		von/aus Automaten				S
N	***800		von Antiquitäten, Kunst- und sakralen Gegenständen				S
N	*01*00		in/aus Gärten, Gartenanlagen, Gartenkolonien				S
N	*02*00		in/aus Bungalow, Gartenlauben				S
N	*03*00		in/aus Bungalow, Gartenlauben, Gärten, Gartenanlagen, Gartenkolonien				S
N	*04*00		in/aus Garagen, Carports				S
N	*05*00		in/aus Banken, Sparkassen, Postfilialen und -agenturen und dgl.				S
N	*10*00		in/aus Dienst-, Büro-, Fabrikations-, Werkstatt- und Lagerräumen				S
N	*15*00		in/aus Gaststätten, Kantinen, Hotels und Pensionen				S
N	*25*00		in/aus Kiosken, Warenhäusern, Verkaufsräumen, Selbstbedienungsläden, Schaufenstern, Schaukästen und Vitrinen				S
N	*26*00		Ladendiebstahl				S
N	*35*00		in/aus Wohnungen				S
N	*40*00		in/aus Boden-, Kellerräumen und Waschküchen				S
N	*45*00		in/aus überwiegend unbezogenen Neu- und Rohbauten, Neubuden und Baustellen				S
N	*50*00		an/aus Kraftfahrzeugen				S
N	*56000		an Fahrrad				S
N	*57000		an Wasserfahrzeug				S
N	*60000		von/in/aus Wasserfahrzeugen				S
N	*61000		von Motorboot				S
N	*62000		von Segelboot				S
N	*63000		von Ruderboot				S
N	*64000		in/aus Motorboot				S
N	*65000		in/aus Segelboot				S
N	*66000		in/aus Ruderboot				S
N	*67000		von Bootsmotoren				S
N	*68000		von Bootsmotoren, spez. Außenbootsmotoren				S
N	*71000		von Betäubungsmitteln aus Apotheken				S
N	*72000		von Betäubungsmitteln aus Arztpraxen				S
N	*73000		von Betäubungsmitteln aus Krankenhäusern				S
N	*74000		von Betäubungsmitteln bei Herstellern und Großhändlern				S
N	*75000		von Rezeptformularen zur Erlangung von Betäubungsmitteln				S
N	*81000		von Fisch				S
N	*82000		von Fisch aus Reusen				S
N	*83000		von Reusen und Netzen				S
N	*85000		auf Friedhöfen und Grabstätten				S
N	*86*00		auf Campingplätzen- und Raststätten				S
N	*90*00		Taschendiebstahl				S
<b>N 500000 Vermögens- und Fälschungsdelikte</b>							
x	N	510000	Betrug	263, 263a, 264, 264a, 265, 265a, 265b	StGB		S
x	N	511000	Waren- und Warenkreditbetrug				S
	J	511100	Betrügerisches Erlangen von Kfz	263	StGB		S
	N	511200	Sonstiger Warenkreditbetrug				S
	J	511201	Tankbetrug	263	StGB		S
	J	511300	Warenbetrug	263	StGB		S
	J	512000	Grundstücks- und Baubetrug	263	StGB		S
x	N	513000	Beteiligungs- und Kapitalanlagebetrug				S
	J	513100	Prospektbetrug	264a	StGB		S
	J	513200	Anlagebetrug	263	StGB		S
	J	513300	Betrug bei Börsenspekulationen	263	StGB		S
	J	513400	Beteiligungsbetrug	263	StGB		S



# Straftatenkatalog

(gültig ab 01.01.2014)

Änderung zu 2013	Erfassungsschl.	Strft Schl.	Klartext	§ Zitat § (Absatz) [Satz] Nr.	Gesetz Abk.	Opfer (O)	Schaden (S)
J		513500	Kautionsbetrug	263	StGB		S
J		513600	Umschuldungsbetrug	263	StGB		S
x	N	514000	Geldkreditbetrug				S
J		514100	Kreditbetrug	265b	StGB		S
J		514200	Subventionsbetrug	264	StGB		S
J		514300	Kreditbetrug	263	StGB		S
J		514400	Wechselbetrug	263	StGB		S
J		514500	Wertpapierbetrug	263	StGB		S
N		515000	Erschleichen von Leistungen				S
x	N	516000	Betrug mittels rechtswidrig erlangter unbarer Zahlungsmittel				S
J		516200	Debitkarten ohne PIN (Lastschriftverfahren)	263	StGB		S
J		516300	Debitkarten mit PIN	263a	StGB		S
J		516400	Kreditkarten	263	StGB		S
J		516500	Daten von Zahlungskarten	263	StGB		S
J		516900	sonstige unbare Zahlungsmittel	263	StGB		S
x	N	517000	Sonstiger Betrug				S
J		517100	Leistungsbetrug	263	StGB		S
J		517200	Leistungskreditbetrug	263	StGB		S
J		517300	Arbeitsvermittlungsbetrug	263	StGB		S
N		517400	Betrug z.N.v. Versicherungen und Versicherungsmissbrauch	263, 265	StGB		S
J		517500	Computerbetrug (soweit nicht 5163 bzw. 5179)	263a	StGB		S
J		517600	Provisionsbetrug	263	StGB		S
J		517700	Betrug z.N.v. Sozialversicherungen und Sozialversicherungsträgern	263	StGB		S
J		517800	(Sonstiger) Sozialleistungsbetrug (soweit nicht 5177)	263	StGB		S
J		517900	Betrug mit Zugangsberechtigungen zu Kommunikationsdiensten	263, 263a	StGB		S
N		518100	Abrechnungsbetrug				S
J		518200	Einmietbetrug	263	StGB		S
N		518300	Kontoeröffnungs- und Überweisungsbetrug				S
J		518400	Zechbetrug	263	StGB		S
J		518800	Kreditvermittlungsbetrug	263	StGB		S
J		518900	sonstige weitere Betrugsarten	263	StGB		S
x	N	520000	Veruntreuungen	266, 266a, 266b	StGB		S
x	N	521000	Untreue	266	StGB		S
J		521100	Untreue bei Kapitalanlagegeschäften	266	StGB		S
J		522000	Vorenthalten und Veruntreuen von Arbeitsentgelt	266a	StGB		S
J		523000	Missbrauch von Scheck- und Kreditkarten	266b	StGB		S
x	N	530000	Unterschlagung	246, 247, 248a	StGB		S
J		531000	Unterschlagung von Kfz	246, 247	StGB		S
x	N	540000	Urkundenfälschung	267-271, 273-279, 281	StGB		S
N		541000	Fälschung technischer Aufzeichnungen	268	StGB		S
J		542000	Fälschung zur Erlangung von Betäubungsmitteln	267	StGB		S
N		543000	Fälschung beweisrelevanter Daten, Täuschung im Rechtsverkehr bei Datenverarbeitung	269, 270	StGB		S
x	N	550000	Geld- und Wertzeichenfälschung, Fälschung von Zahlungskarten mit oder ohne Garantiefunktion, Schecks und Wechseln	146-149, 151, 152, 152a, 152b	StGB		S
N		551000	Geld- und Wertzeichenfälschung einschl. Vorbereitungshandlungen	146 (außer (1) 3), 148, 149	StGB		S
N		552000	Inverkehrbringen von Falschgeld	146 Abs. 1 Nr. 3, 147	StGB		S
x	N	553000	Fälschung von Zahlungskarten mit oder ohne Garantiefunktion, Schecks und Wechseln	152a, 152b	StGB		S
N		553100	Gebrauch falscher Zahlungskarten mit oder ohne Garantiefunktion, Schecks und Wechsel	152a, 152b	StGB		S
N		553200	Nachmachen, Verfälschen, Verschaffen, Feilhalten oder Überlassen falscher Zahlungskarten mit oder ohne Garantiefunktion, Schecks und Wechsel	152a, 152b	StGB		S
x	N	560000	Insolvenzstraftaten	283, 283a-d			S
J		561000	Bankrott	283	StGB		S

# Straftatenkatalog

(gültig ab 01.01.2014)

Änderung zu 2013	Erfassungsschl.	Strft Schl.	Klartext	§ Zitat § (Absatz) [Satz] Nr.	Gesetz Abk.	Opfer (O)	Schaden (S)
	J	562000	Besonders schwerer Fall des Bankrotts	283a	StGB		S
x	J	563000	Verletzung der Buchführungspflicht	283b	StGB		
	J	564000	Gläubigerbegünstigung	283c	StGB		S
	J	565000	Schuldnerbegünstigung	283d	StGB		S
<b>N 600000 Sonstige Straftatbestände (StGB)</b>							
x	N	610000	Erpressung	253	StGB		S
	J	611000	Erpressung auf sexueller Grundlage	253	StGB		S
x	N	620000	Widerstand gegen die Staatsgewalt und Straftaten gegen die öffentliche Ordnung	111, 113, 114, 120, 121, 123-127, 129, 130-134, 136, 138, 140, 145, 145a, 145c, 145d	StGB		
	N	621000	Widerstand gegen die Staatsgewalt	111, 113, 114, 120, 121	StGB		
x	N	622000	Hausfriedensbruch	123, 124	StGB		
	J	622100	Hausfriedensbruch	123	StGB		
	J	622200	Schwerer Hausfriedensbruch	124	StGB		
	N	623000	Landfriedensbruch	125, 125a	StGB		
x	N	624000	Vortäuschen einer Straftat	145d	StGB		
	J	624010	Vortäuschen einer Straftat gegen die sexuelle Selbstbestimmung	145d	StGB		
	J	624079	Vortäuschen einer sonstigen Straftat	145d	StGB		
	J	624100	Vortäuschen eines Raubes	145d	StGB		
	N	624200	Vortäuschen eines Diebstahls	145d	StGB		
x	N	626000	Gewaltdarstellung	131	StGB		
		626079	Sonstige Gewaltdarstellung	131	StGB		
	J	626100	Schriften an Personen unter 18 Jahren	131 (1) 3	StGB		
	J	627000	Volksverhetzung	130	StGB		
x	N	630000	Begünstigung, Strafvereitelung (ohne Strafvereitelung im Amt), Hehlerei und Geldwäsche	257, 258, 259-261	StGB		
x	N	631000	Hehlerei von Kfz	259-260a	StGB		
	J	631100	Gewerbsmäßige Hehlerei von Kfz	260 (1) 1	StGB		
	J	631200	Bandenhehlerei von Kfz	260 (1) 2	StGB		
	J	631300	Gewerbsmäßige Bandenhehlerei von Kfz	260a	StGB		
x	N	632000	Sonstige Hehlerei	259-260a	StGB		
	J	632100	Gewerbsmäßige Hehlerei	260 (1) 1	StGB		
	J	632200	Bandenhehlerei	260 (1) 2	StGB		
	J	632300	Gewerbsmäßige Bandenhehlerei	260a	StGB		
	J	633000	Geldwäsche, Verschleierung unrechtmäßig erlangter Vermögenswerte	261	StGB		
x	N	640000	Brandstiftung und Herbeiführen einer Brandgefahr	306-306d, 306f	StGB		
x	N	641000	(Vorsätzliche) Brandstiftung und Herbeiführen einer Brandgefahr	306-306c, 306f (1), (2)	StGB		
x	N	650000	Wettbewerbs-, Korruptions- und Amtsdelikte	258a, 298-300, 331-353d, 355, 357	StGB		
x	N	651000	Vorteilsannahme, Bestechlichkeit	331, 332, 335	StGB		
	J	651100	Vorteilsannahme	331	StGB		
	J	651200	Bestechlichkeit	332	StGB		
	J	651300	Bestechlichkeit - gewerbsmäßig oder als Mitglied einer Bande	335 (2) 3	StGB		
	J	651400	Alle sonstigen besonders schweren Fälle der Bestechlichkeit	335	StGB		
x	N	652000	Vorteilsgewährung, Bestechung	333, 334, 335	StGB		
	J	652100	Vorteilsgewährung	333	StGB		
	J	652200	Bestechung	334	StGB		
	J	652300	Bestechung - gewerbsmäßig oder als Mitglied einer Bande	335 (2) 3	StGB		
	J	652400	Alle sonstigen besonders schweren Fälle der Bestechung	335	StGB		
x	N	655000	Sonstige Straftaten im Amt	258a, 339-353d, 355, 357	StGB		
	J	655100	Körperverletzung im Amt	340	StGB	O	
	J	655200	Verletzung des Dienstgeheimnisses	353b	StGB		
	J	656000	Wettbewerbsbeschränkende Absprachen bei Ausschreibungen	298	StGB		
x	N	657000	Bestechlichkeit und Bestechung im geschäftlichen Verkehr	299, 300	StGB		



# Straftatenkatalog

(gültig ab 01.01.2014)

Änderung zu 2013	Erfassungsschl.	Strft Schl.	Klartext	§ Zitat § (Absatz) [Satz] Nr.	Gesetz Abk.	Opfer (O)	Schaden (S)
	N	657100	Bestechlichkeit und Bestechung	299	StGB		
	J	657200	gewerbsmäßig oder als Mitglied einer Bande	300 [2] 2	StGB		
	J	657300	Vorteil großen Ausmaßes gemäß	300 [2] 1	StGB		
x	N	660000	Strafbarer Eigennutz	284, 285, 287-293, 297	StGB		
	N	661000	Glücksspiel	284, 285, 287	StGB		
x	N	662000	Wilderei	292, 293	StGB		
	J	662001	Fischwilderei	293	StGB		
	J	662100	Jagdwilderei	292	StGB		
	J	663000	Wucher	291	StGB		
x	N	670000	Alle sonstigen Straftaten gemäß StGB - ohne Verkehrsdelikte -				
	J	671000	Verletzung der Unterhaltspflicht	170	StGB		
	J	672000	Verletzung der Fürsorge- oder Erziehungspflicht	171	StGB		
x	N	673000	Beleidigung	185-187, 189	StGB		
	N	673100	Beleidigung auf sexueller Grundlage	185-187, 189	StGB		
x	N	674000	Sachbeschädigung	303-305a	StGB		
	N	674100	Sachbeschädigung an Kfz				
	N	674200	Datenveränderung, Computersabotage	303a, 303b	StGB		
	N	674300	Sonstige Sachbeschädigung auf Straßen, Wegen oder Plätzen				
	N	674500	Zerstörung wichtiger Arbeitsmittel	305a	StGB		
x	N	675000	Sprengstoff- und Strahlungsverbrechen	307-312	StGB		
	J	675100	Herbeiführen einer Explosion durch Kernenergie	307	StGB		
	J	675200	Herbeiführen einer Sprengstoffexplosion	308	StGB		
	J	675300	Missbrauch ionisierender Strahlen	309	StGB		
	J	675400	Vorbereitung eines Explosions- oder Strahlungsverbrechens	310	StGB		
	J	675500	Freisetzen ionisierender Strahlen	311	StGB		
	J	675600	Fehlerhafte Herstellung einer kerntechnischen Anlage	312	StGB		
x	N	676000	Straftaten gegen die Umwelt	324, 324a, 325-330a	StGB		
	N	676100	Gewässerverunreinigung	324	StGB		
	N	676200	Luftverunreinigung	325	StGB		
	N	676300	Verursachen von Lärm, Erschütterungen und nichtionisierenden Strahlen	325a	StGB		
	N	676400	Unerlaubter Umgang mit gefährlichen Abfällen	326 (außer (2))	StGB		
	N	676500	Unerlaubtes Betreiben von Anlagen	327	StGB		
	N	676600	Unerlaubter Umgang mit radioaktiven Stoffen und anderen gefährlichen Gütern	328	StGB		
	N	676700	Gefährdung schutzbedürftiger Gebiete	329	StGB		
	N	676800	Abfallein- / -aus- und -durchfuhr	326 (2)	StGB		
	J	676900	Schwere Gefährdung durch Freisetzen von Giften	330a	StGB		
	J	677000	Gemeingefährliche Vergiftung	314	StGB		
	N	678000	Ausspähen, Abfangen von Daten einschl. Vorbereitungshandlungen	202a, 202b, 202c	StGB		
	N	679000	Weitere Straftaten mit Umweltrelevanz gemäß StGB				
<b>N 700000 Strafrechtliche Nebengesetze</b>							
x	N	710000	Straftaten gegen strafrechtliche Nebengesetze auf dem Wirtschaftssektor				
x	N	712000	Straftaten nach AktG, GenG, GmbHG, HGB, RechnungslegungsG, UmwandlungsG, InsO				S
	J	712200	Insolvenzverschleppung	15a	InsO		S
	N	713000	Delikte im Zusammenhang mit Schwarzarbeitbekämpfungsgesetz und Arbeitnehmerüberlassungsgesetz				S
	N	714000	Straftaten i.V.m. dem Bankgewerbe sowie Wertpapierhandelsgesetz (Güd-Kreditwesen, BörsenG, DepotG, PfandBG, § 35 BundesbankG, ZAG)				S
x	N	715000	Straftaten im Zusammenhang mit Urheberrechtsbestimmungen (UrheberrechtsG, MarkenG, § 17 UWG, GebrauchsmusterG, GeschmacksmusterG, KunsturheberrechtsG, PatentG, HalbleiterschutzG)				
	J	715100	Softwarepiraterie (private Anwendung z.B. Computerspiele)		UrhG		S

# Straftatenkatalog

(gültig ab 01.01.2014)

Änderung zu 2013	Erfassungsschl.	Strft Schl.	Klartext	§ Zitat § (Absatz) [Satz] Nr.	Gesetz Abk.	Opfer (O)	Schaden (S)
J		715200	Softwarepiraterie in Form gewerbsmäßigen Handelns		UrhG		S
J		715300	Verrat von Betriebs- und Geschäftsgeheimnissen nach § 17 Abs. 1 und 4 UWG	17 (1, 4)	UWG		
J		715400	Verrat von Betriebs- und Geschäftsgeheimnissen gemäß § 17 Abs. 2 und 4 UWG	17 (2, 4)	UWG		
N		716000	Straftaten im Zusammenhang mit Lebens- und Arzneimitteln (z.B. Lebensmittel- und Futtermittelgesetzbuch, ArzneimittelG, WeinG)				
J		716100	Straftaten nach dem Lebensmittel- und Futtermittelgesetzbuch		LFGB		
N		716200	Straftaten nach dem Arzneimittelgesetz				
J		716300	Straftaten nach dem Weingesetz		WeinG		
x	N	719000	sonstige Straftaten (Nebengesetze) auf dem Wirtschaftssektor (z.B. Rennwett- und LotterieG, UWG ohne § 17, VersicherungsaufsichtG, WirtschaftsstrafG, Gewerbeordnung)				
J		719200	Straftaten nach UWG ohne § 17		UWG		
x	N	720000	Straftaten gegen sonstige strafrechtliche Nebengesetze -ohne Verkehrsdelikte-				
J		721000	Straftaten gegen § 27 Abs. 2 des Jugendschutzgesetzes	27 (2)	JuSch G		
J		722000	Straftaten gegen § 27 Abs. 1 des Jugendschutzgesetzes	27 (1)	JuSch G		
J		724000	Straftaten gegen § 24 des Passgesetzes	24	PassG		
x	N	725000	Straftaten gegen das Aufenthalts-, das Asylverfahrens- und das Freizügigkeitsgesetz/EU				
N		725100	Unerlaubte Einreise gemäß § 95 Abs. 1 Nr. 3 und Abs. 2 Nr.1a Aufenthaltsgesetz				
N		725200	Einschleusen von Ausländern gemäß § 96 Aufenthaltsgesetz				
N		725300	Erschleichen eines Aufenthaltstitels (gemäß § 95 Abs. 2 Nr. 2 Aufenthaltsgesetz) durch unrichtige oder unvollständige Angaben oder Gebrauch eines so beschafften Aufenthaltstitels zur Täuschung im Rechtsverkehr				
N		725400	Einschleusen mit Todesfolge; gewerbs- und bandenmäßiges Einschleusen von Ausländern gemäß § 97 Aufenthaltsgesetz				
N		725500	Straftaten gegen §§ 84, 85 Asylverfahrensgesetz				
J		725600	Gewerbs- und bandenmäßige Verleitung zur missbräuchlichen Asylantragstellung § 84a Asylverfahrensgesetz	84a	AsylVf G		
N		725700	Unerlaubter Aufenthalt gemäß § 95 Abs. 1 Nr. 1, 2 und Abs. 2 Nr. 1b Aufenthaltsgesetz				
J		725800	Einreise oder Aufenthalt trotz Versagung des Freizügigkeitsrechts gemäß § 9 Freizügigkeitsgesetz/EU	9	Freizüg G/EU		
J		725900	Sonstige Verstöße gegen das Aufenthaltsgesetz	95 (1) 4,5,6,6a,7,8	Aufenth G		
x	N	726000	Straftaten gegen das Sprengstoff-, das Waffen- und das Kriegswaffenkontrollgesetz				
J		726100	Straftaten gegen das Sprengstoffgesetz		Spreng G		
J		726200	Straftaten gegen das Waffengesetz		WaffG		
J		726300	Straftaten gegen das Kriegswaffenkontrollgesetz		KrWaff KontrG		
N		728000	Straftaten gegen das Bundes- (oder Landes-) Datenschutzgesetz				
x	N	730000	Rauschgiftdelikte (soweit nicht bereits mit anderer Schlüsselzahl erfasst)				
x	N	731000	Allgemeine Verstöße gemäß § 29 BtMG (soweit nicht unter 7340 pp. zu erfassen)				
J		731100	mit Heroin	29	BtMG		
x	N	731200	mit Kokain einsch. Crack				
J		731300	mit LSD	29	BtMG		
x	N	731600	Allgemeiner Verstoß mit Amphetamin und seine Derivate in Pulver oder flüssiger sowie in Tabletten bzw. Kapselform (Ecstasy)				

# Straftatenkatalog

(gültig ab 01.01.2014)

Änderung zu 2013	Erfassungsschl.	Strft Schl.	Klartext	§ Zitat § (Absatz) [Satz] Nr.	Gesetz Abk.	Opfer (O)	Schaden (S)
x	N	731700	Allgemeiner Verstoß mit Methamphetamin in Pulver, kristalliner oder flüssiger sowie in Tabletten bzw. Kapselform				
	J	731800	mit Cannabis und Zubereitungen	29	BtMG		
	J	731900	mit sonstigen Betäubungsmitteln	29	BtMG		
	N	732000	Unerlaubter Handel mit und Schmuggel von Rauschgiften gemäß § 29 BtMG	29	BtMG		
	N	732100	mit/von Heroin	29	BtMG		
x	N	732200	mit/von Kokain einschl. Crack				
	N	732300	mit/von LSD				
x	N	732600	Unerlaubter Handel mit und Schmuggel von Amphetamin und seine Derivate in Pulver oder flüssiger sowie in Tabletten bzw. Kapselform (Ecstasy)				
x	N	732700	Unerlaubter Handel mit und Schmuggel von Methamphetamin in Pulver, kristalliner oder flüssiger sowie in Tabletten bzw. Kapselform				
	N	732800	mit/von Cannabis und Zubereitungen				
	N	732900	mit/von sonstigen Betäubungsmitteln				
	N	733000	Unerlaubte Einfuhr von Betäubungsmitteln gemäß § 30 Abs. 1 Nr. 4 BtMG (in nicht geringer Menge)				
	J	733100	von Heroin	30 (1) 4	BtMG		
x	N	733200	mit/von Kokain einschl. Crack				
	J	733300	von LSD	30 (1) 4	BtMG		
x	N	733600	Unerlaubte Einfuhr in nicht geringer Menge von Amphetamin und seine Derivate in Pulver oder flüssiger sowie in Tabletten bzw. Kapselform (Ecstasy)				
x	N	733700	Unerlaubte Einfuhr in nicht geringer Menge von Methamphetamin in Pulver, kristalliner oder flüssiger sowie in Tabletten bzw. Kapselform				
	J	733800	von Cannabis und Zubereitungen	30 (1) 4	BtMG		
	J	733900	von sonstigen Betäubungsmitteln	30 (1) 4	BtMG		
	N	734000	Sonstige Verstöße gegen das BtMG				
	J	734100	Unerlaubter Anbau von Betäubungsmitteln gemäß § 29 Abs. 1 Nr. 1 BtMG	29 (1) 1	BtMG		
	N	734200	Betäubungsmittelanbau, -herstellung und -handel als Mitglied einer Bande §§ 30 Abs. 1 Nr. 1, 30a BtMG				
	J	734300	Bereitstellung von Geldmitteln oder anderen Vermögensgegenständen § 29 Abs. 1 Nr. 13 BtMG	29 (1) 13	BtMG		
	J	734400	Werbung für Betäubungsmittel § 29 Abs. 1 Nr. 8 BtMG	29 (1) 8	BtMG		
	N	734500	Abgabe, Verabreichung oder Überlassung von Betäubungsmitteln an Minderjährige § 29a Abs. 1 Nr. 1; ggf. § 30 Abs. 1 Nr. 2 BtMG				
	J	734600	Leichtfertige Verursachung des Todes eines Anderen durch Abgabe pp. von Betäubungsmitteln § 30 Abs. 1 Nr. 3 BtMG	30 (1) 3	BtMG	O	
	J	734700	Unerlaubte Verschreibung und Verabreichung durch Ärzte § 29 Abs. 1 Nr. 6 BtMG	29 (1) 6	BtMG		
	N	734800	Unerlaubte(r) Handel, Herstellung, Abgabe und Besitz in nicht geringer Menge von Betäubungsmitteln gemäß § 29a Abs. 1 Nr. 2 BtMG				
	N	740000	Straftaten gegen strafrechtliche Nebengesetze auf dem Umweltsektor (neben Schlüssel 7160)				
	N	741000	Straftaten nach dem ChemikalienG				
	N	742000	Straftaten nach dem Infektionsschutz- und TierseuchenG				
	N	743000	Straftaten nach dem Bundesnaturschutz-, Tierschutz-, Bundesjagd- und PflanzenschutzG				

# Straftatenkatalog

(gültig ab 01.01.2014)

Änderung zu 2013	Erfassungsschl.	Strft Schl.	Klartext	§ Zitat § (Absatz) [Satz] Nr.	Gesetz Abk.	Opfer (O)	Schaden (S)
<b>Summenschlüssel für Deliktsbereiche nach kriminologischen Anforderungen</b>							
N	890000		Straftaten insgesamt, jedoch ohne Verstöße gg. das Aufenthalts-, das Asylverfahrens- und das Freizügigkeitsgesetz/EU (Schlüssel 7250)				
N	891000		Rauschgiftkriminalität				
N	891100		direkte Beschaffungskriminalität				
N	892000		Gewaltkriminalität			O	
N	893000		Wirtschaftskriminalität und zwar:				S
N	893100		bei Betrug				S
N	893200		Insolvenzstraftaten gemäß StGB und Nebenstrafrecht				S
N	893300		Wirtschaftskriminalität im Anlage- und Finanzierungsbereich pp.				S
N	893400		Wettbewerbsdelikte				S
N	893500		Wirtschaftskriminalität im Zusammenhang mit Arbeitsverhältnissen				S
N	893600		Betrug und Untreue im Zusammenhang mit Beteiligungen und Kapitalanlagen				S
N	894000		Kfz-Kriminalität				
N	895000		Menschenhandel insgesamt				
N	896000		Straftaten gegen Bestimmungen zum Schutze der Jugend				
N	897000		Computerkriminalität				
N	898000		Umweltkriminalität				
N	898100		Umweltstraftaten	29. Abschnitt	StGB		
N	898200		Sonstige Straftaten nach dem StGB mit Umweltrelevanz				
N	898300		Umweltstraftaten gemäß strafrechtlichen Nebengesetzen				
N	899000		Straßenkriminalität				
N	899100		Straßenraub				
N	899200		Straßendiebstahl				
N	899500		Sachbeschädigung durch Graffiti insgesamt				

**Übersicht  
zur  
Entwicklung  
der  
Straftaten und  
Straftatengruppen**

(Fortschreibung 2010 - 2014)



## Entwicklung nach Delikten

Schl.- zahl d.Tat	Straftat (-engruppe)	Jahr	Erfasste Fälle	Veränderung zum Vorjahr Fälle	in %	Aufge- klärte Fälle	Aufklär.- quote (AQ)	Tatver- dächtige	davon : nichtdt. Tat- verdächtige	Häufigkeits- zahl
-----	<b>Straftaten insgesamt</b>	2010	204.310	3.836	1,9	110.354	54,0	72.863	8.892	8.135
		2011	197.664	-6.646	-3,3	100.760	51,0	69.091	9.047	7.896
		2012	195.146	-2.518	-1,3	104.055	53,3	68.497	9.613	7.819
		2013	197.228	2.082	1,1	106.903	54,2	68.724	11.276	8.052
		2014	196.033	-1.195	-0,6	102.715	52,4	67.324	10.585	8.004
000000	<b>Straftaten gegen das Leben</b>	2010	122	-13	-9,6	105	86,1	156	16	5
		2011	82	-40	-32,8	72	87,8	84	6	3
		2012	73	-9	-	59	80,8	80	7	3
		2013	97	24	-	75	77,3	103	6	4
		2014	79	-18	-	68	86,1	115	11	3
010000	Mord (§ 211 StGB) darunter:	2010	21	2	-	20	95,2	33	2	1
		2011	16	-5	-	14	87,5	19	2	1
		2012	11	-5	-	12	109,1	17	3	0
		2013	23	12	-	18	78,3	22	4	1
		2014	17	-6	-	16	94,1	34	3	1
011000	Mord im Zusammenhang mit Raubdelikten	2010	1	1	-	1	100,0	3	0	0
		2011	2	1	-	2	100,0	3	0	0
		2012	1	-1	-	1	100,0	1	0	0
		2013	1	0	-	1	100,0	2	0	0
		2014		-1	-					0
012000	Mord im Zusammenhang mit Sexualdelikten	2010	-	-	-	-	-	-	-	-
		2011	1	1	-	1	100,0	1	0	0
		2012	0	-1	-	1	-	1	0	0
		2013	-	-	-	-	-	-	-	-
		2014	-	-	-	-	-	-	-	-
020000	Totschlag und Tötung auf Verlangen (§§ 212, 213, 216 StGB) davon:	2010	57	-14	-	54	94,7	71	12	2
		2011	42	-15	-	40	95,2	41	4	2
		2012	28	-14	-	25	89,3	29	4	1
		2013	39	11	-	36	92,3	50	0	2
		2014	32	-7	-	31	96,9	49	5	1
030000	fahrlässige Tötung § 222 StGB (nicht i. V. m. Verkehrs- unfall)	2010	44	3	-	31	70,5	52	2	2
		2011	22	-22	-	16	72,7	21	0	1
		2012	33	11	-	21	63,6	33	0	1
		2013	31	-2	-	18	58,1	28	2	1
		2014	29	-2	-	20	69,0	31	3	1

Schl.- zahl d.Tat	Straftat (-engruppe)	Jahr	Erfasste Fälle	Veränderung zum Vorjahr Fälle	in %	Aufge- klärte Fälle	Aufklär.- quote (AQ)	Tatver- dächtige	davon : nichtdt. Tat- verdächtige	Häufigkeits- zahl
040000	Abbruch der Schwangerschaft (§§ 218, 218b, 218c, 219a, 219b StGB)	2010	-	-4	-	-	-	-	-	-
		2011	2	2	-	2	100,0	3	0	0
		2012	1	-1	-	1	100,0	1	0	0
		2013	4	3	-	3	75,0	4	0	0
		2014	1	-3	-	1	100,0	1		0
<b>100000</b>	<b>Straftaten gegen die sexuelle Selbstbestimmung</b>	2010	1.547	-208	-11,9	1.290	83,4	1.180	46	62
		2011	1.357	-190	-12,3	1.141	84,1	1.068	53	54
		2012	1.369	12	0,9	1.160	84,7	1.096	52	55
		2013	1.493	124	9,1	1.274	85,3	1.137	60	61
		2014	1.439	-54	-3,6	1.273	88,5	1.201	68	59
110000	unter Gewaltanwendung oder Ausnutzen eines Ab- hängigkeitsverhältnis- ses (§§ 174, 174a, 174b, 174c, 177, 178 StGB) davon:	2010	448	-88	-16,4	391	87,3	398	27	18
		2011	393	-55	-12,3	344	87,5	350	27	16
		2012	407	14	3,6	358	88,0	372	29	16
		2013	359	-48	-11,8	316	88,0	310	22	15
		2014	323	-36	-10,0	289	89,5	302	29	13
111000	Vergewaltigung und sexuelle Nötigung §§ 177 Abs. 2, 3, 4; 178 StGB davon:	2010	188	-63	-25,1	166	88,3	186	12	7
		2011	224	36	19,1	195	87,1	204	21	9
		2012	245	21	9,4	214	87,3	238	18	10
		2013	212	-33	-13,5	188	88,7	187	14	9
		2014	179	-33	-15,6	159	88,8	172	13	7
111100	überfallartig (Einzeltäter) nach § 177 Abs. 2 Nr. 1 StGB	2010	40	-4	-	30	75,0	30	1	2
		2011	13	-27	-	12	92,3	12	1	1
		2012	15	2	-	15	100,0	15	0	1
		2013	11	-4	-	10	90,9	10	2	0
		2014	6	-5	-	4	66,7	4	0	0
111200	überfallartig (durch Gruppen) nach § 177 Abs. 2 Nr. 2 StGB	2010	-	-4	-	-	-	-	-	-
		2011	5	5	-	2	40,0	6	4	0
		2012	5	0	-	2	40,0	4	0	0
		2013	2	-3	-	0	0,0	0	0	0
		2014	0	-2	-	0	0,0	0	0	0
111300	durch Gruppen nach § 177 Abs. 2 Nr. 2 StGB	2010	7	6	-	4	57,1	21	2	0
		2011	3	-4	-	2	66,7	6	1	0
		2012	13	10	-	6	46,2	25	7	1
		2013	3	-10	-	2	66,7	2	0	0
		2014	6	3	-	4	66,7	10	0	0



Schl.- zahl d.Tat	Straftat (-engruppe)	Jahr	Erfasste Fälle	Veränderung zum Vorjahr Fälle	in %	Aufge- klärte Fälle	Aufklär.- quote (AQ)	Tatver- dächtige	davon : nichttd. Tat- verdächtige	Häufigkeits- zahl
111400	sonstige Straftaten nach § 177 Abs. 2 Nr. 1 Abs. 3 und 4 StGB	2010	141	-61	-30,2	132	93,6	136	9	6
		2011	203	62	44,0	179	88,2	180	15	8
		2012	211	8	3,9	190	90,0	193	11	8
		2013	196	-15	-7,1	176	89,8	175	12	8
		2014	167	-29	-14,8	151	90,4	158	13	7
111500	Vergewaltigung, sexuelle Nötigung mit Todesfolge § 178 StGB	2010	-	-	-	-	-	-	-	-
		2011	-	-	-	-	-	-	-	-
		2012	1	1	-	1	100,0	1	0	0
		2013	0	-1	-	0	0,0	0	0	0
		2014	-	-	-	-	-	-	-	-
112000	sonstige sexuelle Nötigung (§ 177 Abs. 1 und 5 StGB)	2010	217	59	37,3	187	86,2	189	15	9
		2011	152	-65	-30,0	131	86,2	133	5	6
		2012	131	-21	-13,8	115	87,8	112	11	5
		2013	113	-18	-13,7	95	84,1	96	8	5
		2014	118	5	4,4	105	89,0	107	15	5
113000	sexueller Missbrauch von Schutz- befohlenen pp. oder unter Aus- nutzung einer Amtsstellung oder eines Vertrauensverhältnisses §§ 174, 174a-c StGB	2010	43	-84	-	38	88,4	36	0	2
		2011	17	-26	-	18	105,9	18	1	1
		2012	31	14	-	29	93,5	30	1	1
		2013	34	3	-	33	97,1	33	2	1
		2014	26	-8	-	25	96,2	25	1	1
113100	zum Nachteil von Kindern	2010	9	-80	-	6	66,7	6	0	0
		2011				Streichung des Schlüssels				
130000	sexueller Missbrauch (§§ 176, 176a, 176b, 179, 182, 183, 183a StGB) davon:	2010	769	82	11,9	625	81,3	548	13	31
		2011	718	-51	-6,6	601	83,7	539	22	29
		2012	734	16	2,2	605	82,4	558	18	29
		2013	866	132	18,0	710	82,0	615	31	35
		2014	816	-50	-5,8	701	85,9	647	34	33
131000	sexueller Missbrauch von Kindern (§ 176, 176a, 176b StGB) darunter:	2010	507	104	25,8	452	89,2	399	8	20
		2011	460	-47	-9,3	412	89,6	382	16	18
		2012	450	-10	-2,2	391	86,9	370	11	18
		2013	545	95	21,1	469	86,1	427	19	22
		2014	502	-43	-7,9	465	92,6	431	19	20
131100	sexuelle Handlungen nach § 176 Abs. 1 und 2 StGB	2010	283	61	27,5	265	93,6	238	7	11
		2011	257	-26	-9,2	238	92,6	230	11	10
		2012	234	-23	-8,9	209	89,3	209	7	9
		2013	253	19	8,1	226	89,3	216	10	10
		2014	249	-4	-1,6	236	94,8	228	9	10



Schl.- zahl d.Tat	Straftat (-engruppe)	Jahr	Erfasste Fälle	Veränderung zum Vorjahr Fälle	Veränderung zum Vorjahr in %	Aufge- klärte Fälle	Aufklär.- quote (AQ)	Tatver- dächtige	davon : nichtdt. Tat- verdächtige	Häufigkeits- zahl
132000	exhibit. Handlungen und Erregung öffentl. Ärgernisses (§§ 183, 183a StGB)	2010	174	-32	-15,5	88	50,6	76	4	7
		2011	162	-12	-6,9	99	61,1	82	3	6
		2012	160	-2	-1,2	96	60,0	72	4	6
		2013	180	20	12,5	115	63,9	82	8	7
		2014	167	-13	-7,2	106	63,5	91	4	7
133000	sexueller Missbrauch von Jugendlichen (§ 182 StGB)	2010	59	13	-	57	96,6	57	1	2
		2011	71	12	-	65	91,5	63	2	3
		2012	76	5	-	76	100,0	80	2	3
		2013	83	7	-	75	90,4	72	6	3
		2014	86	3	-	76	88,4	72	9	4
134000	sexueller Missbrauch Widerstands- unfähiger (§179 StGB)	2010	29	-3	-	28	96,6	29	0	1
		2011	25	-4	-	25	100,0	26	2	1
		2012	48	23	-	42	87,5	47	2	2
		2013	58	10	-	51	87,9	59	0	2
		2014	61	3	-	54	88,5	62	3	2
140000	Ausnutzung sexueller Neigung (§§ 180, 180a, 181a, 184, 184a, b, c, d, e, f StGB darunter:	2010	330	-202	-38,0	274	83,0	272	7	13
		2011	246	-84	-25,5	196	79,7	206	4	10
		2012	228	-18	-7,3	197	86,4	198	5	9
		2013	268	40	17,5	248	92,5	245	7	11
		2014	300	32	11,9	283	94,3	294	6	12
141000	Förderung sexueller Handlungen Minder- jähriger oder der Prostitution (§§ 180, 180a) davon:	2010	9	3	-	9	100,0	10	0	0
		2011	7	-2	-	6	85,7	7	1	0
		2012	13	6	-	12	92,3	11	0	1
		2013	3	-10	-	4	133,3	4	1	0
		2014	6	3	-	6	100,0	9	0	0
141100	Förderung sexueller Handlungen Minderjähriger (§ 180 StGB)	2010	8	3	-	8	100,0	9	0	0
		2011	2	-6	-	2	100,0	2	0	0
		2012	7	5	-	7	100,0	8	0	0
		2013	2	-5	-	2	100,0	2	0	0
		2014	5	3	-	5	100,0	8	0	0
141200	Ausbeuten von Prostituierten (§ 180a StGB)	2010	1	0	-	1	100,0	1	0	0
		2011	5	4	-	4	80,0	5	1	0
		2012	6	1	-	5	83,3	3	0	0
		2013	1	-5	-	2	200,0	2	1	0
		2014	1	0	-	1	100,0	1	0	0

Schl.- zahl d.Tat	Straftat (-engruppe)	Jahr	Erfasste Fälle	Veränderung zum Vorjahr Fälle	in %	Aufge- klärte Fälle	Aufklär.- quote (AQ)	Tatver- dächtige	davon : nichtdt. Tat- verdächtige	Häufigkeits- zahl
142000	Zuhälterei (§ 181a StGB)	2010	4	0	-	4	100,0	4	1	0
		2011	2	-2	-	2	100,0	3	1	0
		2012	3	1	-	3	100,0	3	0	0
		2013	9	6	-	8	88,9	9	2	0
		2014	2	-7	-	2	100,0	3	1	0
143000	Verbreitung pornogr. Schriften, Erzeugnisse (§ 184, 184a, b, c, d StGB) darunter:	2010	317	-205	-39,3	261	82,3	259	6	13
		2011	235	-82	-25,9	186	79,1	194	2	9
		2012	210	-25	-10,6	180	85,7	182	4	8
		2013	256	46	21,9	236	92,2	232	4	10
		2014	292	36	14,1	275	94,2	282	5	12
143100	an Personen unter 18 Jahren (§ 184 Abs. 1 Ziff. 1, 2, 5 StGB)	2010	40	-18	-	34	85,0	37	0	2
		2011	16	-24	-	10	62,5	13	0	1
		2012	20	4	-	14	70,0	16	0	1
		2013	24	4	-	23	95,8	25	0	1
		2014	38	14	-	34	89,5	39	0	2
143200	Verbreitung kinderpornogr. Schriften durch gewerbs-/bandenmäßiges Handeln (§ 184b Abs. 3 StGB)	2010	5	0	-	3	60,0	4	0	0
		2011	2	-3	-	1	50,0	1	0	0
		2012	2	0	-	2	100,0	2	0	0
		2013	1	-1	-	0	0,0	0	0	0
		2014	4	3	-	3	75,0	4	0	0
143300	Besitz/Verschaffung von Kinderpornografie (§ 184b Abs. 2, 4 StGB)	2010	112	16	16,7	108	96,4	101	2	4
		2011	107	-5	-4,5	100	93,5	106	0	4
		2012	94	-13	-12,1	93	98,9	94	4	4
		2013	136	42	44,7	133	97,8	133	3	6
		2014	151	15	11,0	146	96,7	139	4	6
143400	Verbreitung von Kinderpornografie § 184b Abs. 1 StGB	2010	80	-60	-	53	66,3	60	3	3
		2011	65	-15	-	41	63,1	44	1	3
		2012	57	-8	-	41	71,9	42	0	2
		2013	50	-7	-	44	88,0	46	0	2
		2014	61	11	-	60	98,4	68	1	2
<b>200000</b>	<b>Rohheitsdelikte und Straftaten gegen die persön- liche Freiheit</b>	2010	22.212	152	0,7	19.496	87,8	17.807	1.026	884
		2011	21.659	-553	-2,5	19.112	88,2	17.549	991	865
		2012	21.995	336	1,6	19.365	88,0	17.295	1.096	881
		2013	22.404	409	1,9	19.915	88,9	17.464	1.233	915
		2014	22.413	9	0,0	19.881	88,7	17.275	1.380	915

Schl.- zahl d.Tat	Straftat (-engruppe)	Jahr	Erfasste Fälle	Veränderung zum Vorjahr Fälle	zum Vorjahr in %	Aufge- klärte Fälle	Aufklär.- quote (AQ)	Tatver- dächtige	davon : nichttd. Tat- verdächtige	Häufigkeits- zahl
210000	Raub, räuberische Erpressung u. räub. Angriff auf Kraftfahrer (§§ 249-252, 255, 316a StGB) darunter:	2010	1.221	34	2,9	718	58,8	1.033	133	49
		2011	1.141	-80	-6,6	697	61,1	937	130	46
		2012	1.110	-31	-2,7	684	61,6	940	126	44
		2013	1.011	-99	-8,9	606	59,9	905	117	41
		2014	1.035	24	2,4	605	58,5	791	126	42
211000	Raubüberfälle auf Geldinstitute Postfilialen und -agenturen	2010	14	13	-	4	28,6	5	0	1
		2011	11	-3	-	4	36,4	6	0	0
		2012	18	7	-	11	61,1	11	1	1
		2013	7	-11	-	6	85,7	8	2	0
		2014	16	9	-	14	87,5	8	3	1
211100	Raubüberfälle auf Geldinstitute (Banken/Sparkassen)	2010	6	6	-	4	66,7	5	0	0
		2011	6	0	-	3	50,0	5	0	0
		2012	8	2	-	3	37,5	3	0	0
		2013	5	-3	-	5	100,0	8	2	0
		2014	10	5	-	10	100,0	5	3	0
211200	Raubüberfälle auf Postfilialen	2010	4	3	-	0	0,0	0	0	0
		2011	5	1	-	1	20,0	1	0	0
		2012	10	5	-	8	80,0	8	1	0
		2013	2	-8	-	1	50,0	2	0	0
		2014	6	4	-	4	66,7	6	3	0
211300	Raubüberfälle auf Postagenturen	2010	4	4	-	0	0,0	0	0	0
		2011	-	-4	-	-	-	-	-	-
		2012	-	-	-	-	-	-	-	-
		2013	-	-	-	-	-	-	-	-
		2014	-	-	-	-	-	-	-	-
212000	Raubüberfälle auf sonstige Zahlstellen und Geschäfte darunter:	2010	62	12	-	27	43,5	36	8	2
		2011	88	26	-	49	55,7	58	7	4
		2012	76	-12	-	40	52,6	58	8	3
		2013	59	-17	-	34	57,6	50	3	2
		2014	61	2	-	30	49,2	36	5	2
212100	Raubüberfälle auf Spielhallen	2010	2	-5	-	1	50,0	1	0	0
		2011	14	12	-	11	78,6	12	2	1
		2012	12	-2	-	7	58,3	14	3	0
		2013	6	-6	-	6	100,0	8	1	0
		2014	7	1	-	6	85,7	12	2	0



Schl.- zahl d.Tat	Straftat (-engruppe)	Jahr	Erfasste Fälle	Veränderung zum Vorjahr Fälle	in %	Aufge- klärte Fälle	Aufklär.- quote (AQ)	Tatver- dächtige	davon : nichtdt. Tat- verdächtige	Häufigkeits- zahl
216000	Handtaschenraub	2010	106	40	-	44	41,5	54	9	4
		2011	95	-11	-	34	35,8	40	15	4
		2012	116	21	-	38	32,8	45	5	5
		2013	98	-18	-	35	35,7	45	8	4
		2014	97	-1	-	31	32,0	37	12	4
217000	sonstige Raubüber- fälle auf Straßen, Wegen oder Plätzen	2010	435	79	22,2	240	55,2	388	35	17
		2011	500	65	14,9	265	53,0	422	42	20
		2012	430	-70	-14,0	238	55,3	362	37	17
		2013	422	-8	-1,9	197	46,7	327	37	17
		2014	440	18	4,3	209	47,5	290	34	18
218000	Raub zur Erlangung von Betäubungs- mitteln	2010	1	1	-	1	100,0	1	0	0
		2011	-	-1	-	-	-	-	-	-
		2012	-	-	-	-	-	-	-	-
		2013	7	7	-	7	100,0	7	0	0
		2014	1	-6	-	1	100,0	2	0	0
219000	Raubüberfälle in Wohnungen	2010	81	-8	-	69	85,2	135	7	3
		2011	113	32	-	98	86,7	160	9	5
		2012	128	15	-	100	78,1	183	12	5
		2013	112	-16	-12,5	99	88,4	184	10	5
		2014	104	-8	-7,1	82	78,8	146	6	4
220000	Körperverletzung (§§ 223-227, 229, 231 StGB) davon:	2010	13.247	24	0,2	11.936	90,1	11.804	608	527
		2011	12.794	-453	-3,4	11.607	90,7	11.612	624	511
		2012	13.228	434	3,4	11.854	89,6	11.475	728	530
		2013	13.200	-28	-0,2	11.946	90,5	11.344	801	539
		2014	13.117	-83	-0,6	11.938	91,0	11.306	894	536
221000	Körperverletzung mit Todesfolge (§§ 227, 231 StGB)	2010	3	-4	-	2	66,7	3	0	0
		2011	3	0	-	2	66,7	2	0	0
		2012	1	-2	-	0	0,0	0	0	0
		2013	1	0	-	1	100,0	1	1	0
		2014	5	4	-	6	120,0	8	1	0
222000	gefährliche und schwere Körper- verletzung (§§ 224, 226, 231 StGB) darunter:	2010	3.573	-50	-1,4	3.062	85,7	4.038	251	142
		2011	3.135	-438	-12,3	2.728	87,0	3.706	220	125
		2012	3.203	68	2,2	2.716	84,8	3.470	300	128
		2013	2.965	-238	-7,4	2.526	85,2	3.138	265	121
		2014	2.907	-58	-2,0	2.539	87,3	3.095	319	119

Schl.- zahl d.Tat	Straftat (-engruppe)	Jahr	Erfasste Fälle	Veränderung zum Vorjahr Fälle	in %	Aufge- klärte Fälle	Aufklär.- quote (AQ)	Tatver- dächtige	davon : nichtdt. Tat- verdächtige	Häufigkeits- zahl
222100	gefährliche und schwere Körperverletzung auf Straßen, Wegen oder Plätzen	2010	1.518	321	26,8	1.201	79,1	1.833	103	60
		2011	1.280	-238	-15,7	1.021	79,8	1.585	95	51
		2012	1.255	-25	-2,0	967	77,1	1.438	125	50
		2013	1.115	-140	-11,2	878	78,7	1.275	102	46
		2014	991	-124	-11,1	793	80,0	1.132	106	40
223000	Misshandlung von Schutzbefohlenen (§ 225 StGB) darunter:	2010	240	28	13,2	236	98,3	272	12	10
		2011	208	-32	-13,3	201	96,6	210	9	8
		2012	216	8	3,8	212	98,1	229	14	9
		2013	241	25	11,6	229	95,0	268	17	10
		2014	228	-13	-5,4	209	91,7	268	12	9
223100	Misshandlung von Kindern (Opfer unter 14 Jahre)	2010	171	30	21,3	169	98,8	202	9	7
		2011	157	-14	-8,2	153	97,5	161	8	6
		2012	166	9	5,7	166	100,0	178	8	7
		2013	180	14	8,4	170	94,4	180	14	7
		2014	150	-30	-16,7	143	95,3	170	10	6
224000	(vorsätzliche leichte) Körperverletzung (§ 223 StGB)	2010	8.745	56	0,6	8.064	92,2	7.558	363	348
		2011	8.693	-52	-0,6	8.010	92,1	7.586	413	347
		2012	9.067	374	4,3	8.313	91,7	7.753	448	363
		2013	9.299	232	2,6	8.603	92,5	7.957	544	380
		2014	9.218	-81	-0,9	8.543	92,7	7.864	589	376
225000	fahrlässige Körperver- letzung (§ 229 StGB)	2010	686	-6	-0,9	572	83,4	593	15	27
		2011	755	69	10,1	666	88,2	751	17	30
		2012	741	-14	-1,9	613	82,7	670	10	30
		2013	694	-47	-6,3	587	84,6	642	14	28
		2014	759	65	9,4	641	84,5	675	25	31
230000	Straftaten gegen die persönliche Freiheit (§§ 232-233, 234, 235, 236, 237 238, 239-239b, 240, 241, 316c StGB) davon:	2010	7.744	94	1,2	6.842	88,4	6.495	384	308
		2011	7.724	-20	-0,3	6.808	88,1	6.476	333	309
		2012**	7.657	-67	-0,9	6.827	89,2	6.363	355	307
		2013	8.193	536	7,0	7.363	89,9	6.795	435	334
		2014	8.261	68	0,8	7.338	88,8	6.707	473	337
231000	Menschenraub, Entziehung Minderjähriger, Kinderhandel (§§ 234-236 StGB)	2010	103	-13	-11,2	93	90,3	99	8	4
		2011	129	26	25,2	121	93,8	125	8	5
		2012	93	-36	-27,9	92	98,9	89	13	4
		2013	120	27	29,0	113	94,2	125	18	5
		2014	121	1	0,8	116	95,9	124	13	5



Schl.- zahl d.Tat	Straftat (-engruppe)	Jahr	Erfasste Fälle	Veränderung zum Vorjahr Fälle	zum Vorjahr in %	Aufge- klärte Fälle	Aufklär.- quote (AQ)	Tatver- dächtige	davon : nichtdt. Tat- verdächtige	Häufigkeits- zahl	
231100	Menschenraub (§ 234 StGB)	2010	-	-	-	-	-	-	-	-	
		2011	1	1	-	0	0,0	-	-	0	
		2012	-	-1	-	-	-	-	-	-	-
		2013	-	0	-	-	-	-	-	-	-
		2014	-	-	-	-	-	-	-	-	-
231200	Entziehung Minderjähriger (§ 235 StGB)	2010	103	-10	-8,8	93	90,3	99	8	4	
		2011	128	25	24,3	121	94,5	125	8	5	
		2012	93	-35	-27,3	92	98,9	89	13	4	
		2013	119	26	28,0	112	94,1	121	14	5	
		2014	121	2	1,7	116	95,9	124	13	5	
231300	Kinderhandel (§ 236 StGB)	2010	-	-3	-	-	-	-	-	-	
		2011	-	-	-	-	-	-	-	-	
		2012	-	-	-	-	-	-	-	-	
		2013	1	1	-	1	100,0	4	4	0	
		2014	0	-1	-	0	0,0	0	0	0	
232000	Zwangsheirat, Freiheitsberaubung, Nötigung, Bedrohung, Nachstellung (Stalking) (§§ 237, 238, 239, 240, 241 StGB) davon:	2010	7.636	106	1,4	6.744	88,3	6.400	376	304	
		2011	7.588	-48	-0,6	6.681	88,0	6.353	324	303	
		2012**	7.556	-32	-0,4	6.729	89,1	6.264	336	303	
		2013	8.067	511	6,8	7.245	89,8	6.682	417	329	
		2014	8.126	59	0,7	7.211	88,7	6.583	454	332	
232100	Freiheitsberaubung (§ 239 StGB)	2010	140	-35	-20,0	124	88,6	162	14	6	
		2011	139	-1	-0,7	118	84,9	148	8	6	
		2012	163	24	17,3	132	81,0	157	8	7	
		2013	158	-5	-3,1	132	83,5	162	14	6	
		2014	183	25	15,8	157	85,8	181	15	7	
232200	Nötigung (§ 240 StGB)	2010	2.848	51	1,8	2.371	83,3	2.463	125	113	
		2011	3.041	193	6,8	2.556	84,1	2.697	89	121	
		2012	2.914	-127	-4,2	2.452	84,1	2.563	111	117	
		2013	2.971	57	2,0	2.518	84,8	2.607	127	121	
		2014	3.149	178	6,0	2.636	83,7	2.744	144	129	
232300	Bedrohung (§ 241 StGB)	2010	3.367	43	1,3	3.104	92,2	3.065	220	134	
		2011	3.204	-163	-4,8	2.936	91,6	2.870	209	128	
		2012	3.317	113	3,5	3.098	93,4	2.927	206	133	
		2013	3.696	379	11,4	3.469	93,9	3.273	252	151	
		2014	3.599	-97	-2,6	3.351	93,1	3.107	281	147	

Schl.- zahl d.Tat	Straftat (-engruppe)	Jahr	Erfasste Fälle	Veränderung zum Vorjahr Fälle	Veränderung zum Vorjahr in %	Aufge- klärte Fälle	Aufklär.- quote (AQ)	Tatver- dächtige	davon : nichtdt. Tat- verdächtige	Häufigkeits- zahl
232400	Nachstellung (§ 238 StGB)	2010	1.281	47	3,8	1.145	89,4	1.007	35	51
		2011	1.204	-77	-6,0	1.071	89,0	948	33	48
		2012	1.161	-43	-3,6	1.047	90,2	948	29	47
		2013	1.240	79	6,8	1.124	90,6	1.029	34	51
		2014	1.195	-45	-3,6	1.067	89,3	971	36	49
232500	Zwangsheirat (§ 237 StGB)	2012*	1	-	-	-	-	-	-	0
		2013	2	1	-	2	100,0	2	2	0
		2014	0	-2	-	0	0,0	0	0	0
233000	erpresserischer Menschenraub (§ 239a StGB) darunter:	2010	2	-1	-	2	100,0	7	0	0
		2011	5	3	-	5	100,0	10	1	0
		2012	5	0	-	5	100,0	13	5	0
		2013	1	-4	-	1	100,0	2	0	0
		2014	2	1	-	2	100,0	4	4	0
233100	i. V. m. Raubüberfall auf Geldinstitute , Postfilialen und -agenturen	2010	-	-	-	-	-	-	-	-
		2011	-	-	-	-	-	-	-	-
		2012	-	-	-	-	-	-	-	-
		2013	-	-	-	-	-	-	-	-
		2014	-	-	-	-	-	-	-	-
233200	i. V. m. Raubüberfall auf sonstige Zahlstellen und Geschäfte	2010	-	-	-	-	-	-	-	-
		2011	-	-	-	-	-	-	-	-
		2012	-	-	-	-	-	-	-	-
		2013	-	-	-	-	-	-	-	-
		2014	-	-	-	-	-	-	-	-
233300	i. V. m. Raubüberfall auf Geld- und Wert- transporte	2010	-	-	-	-	-	-	-	-
		2011	-	-	-	-	-	-	-	-
		2012	-	-	-	-	-	-	-	-
		2013	-	-	-	-	-	-	-	-
		2014	-	-	-	-	-	-	-	-
234000	Geiselnahme (§ 239b StGB) darunter:	2010	2	2	-	2	100,0	2	0	0
		2011	-	-2	-	-	-	-	-	-
		2012	-	-	-	-	-	-	-	-
		2013	1	1	-	1	100,0	1	0	0
		2014	0	-1	-	0	0,0	0	0	0







Schl.- zahl d.Tat	Straftat (-engruppe)	Jahr	Erfasste Fälle	Veränderung zum Vorjahr Fälle	zum Vorjahr in %	Aufge- klärte Fälle	Aufklär.- quote (AQ)	Tatver- dächtige	davon : nichtdt. Tat- verdächtige	Häufigkeits- zahl
****00	<b>Diebstahl insgesamt</b>	2010	81.240	790	1,0	24.290	29,9	18.538	2.804	3.235
		2011	83.605	2.365	2,9	22.239	26,6	17.772	3.039	3.340
		2012	79.884	-3.721	-4,5	22.873	28,6	17.188	2.963	3.201
		2013	83.537	3.653	4,6	23.639	28,3	16.403	3.121	3.410
		2014	84.722	1.185	1,4	22.660	26,7	15.899	3.551	3.459
3***00	Diebstahl ohne erschwerende Umstände (§§ 242, 247, 248a-c StGB)	2010	31.435	431	1,4	15.964	50,8	14.442	1.800	1.252
		2011	32.605	1.170	3,7	15.451	47,4	14.006	1.957	1.302
		2012	31.134	-1.471	-4,5	15.055	48,4	13.548	1.888	1.248
		2013	31.798	664	2,1	14.510	45,6	12.714	2.006	1.298
		2014	30.379	-1.419	-4,5	13.924	45,8	12.315	2.276	1.240
4***00	Diebstahl unter erschwerenden Umständen (§§ 243-244a StGB)	2010	49.805	359	0,7	8.326	16,7	5.293	1.206	1.983
		2011	51.000	1.195	2,4	6.788	13,3	4.853	1.293	2.037
		2012	48.750	-2.250	-4,4	7.818	16,0	4.772	1.271	1.953
		2013	51.739	2.989	6,1	9.129	17,6	4.817	1.336	2.112
		2014	54.343	2.604	5,0	8.736	16,1	4.631	1.485	2.219
***100	Diebstahl von Kraft- wagen (einschließl. unbefugter Ge- brauch) insgesamt	2010	4.068	751	22,6	820	20,2	810	346	162
		2011	3.963	-105	-2,6	685	17,3	776	350	158
		2012	3.355	-608	-15,3	625	18,6	666	265	134
		2013	3.522	167	5,0	740	21,0	656	285	144
		2014	3.028	-494	-14,0	917	30,3	652	332	124
3**100	ohne erschwerende Umstände (einschließl. unbefugter Gebrauch)	2010	306	75	32,5	185	60,5	208	30	12
		2011	339	33	10,8	195	57,5	224	39	14
		2012	291	-48	-14,2	187	64,3	204	12	12
		2013	227	-64	-22,0	152	67,0	172	15	9
		2014	222	-5	-2,2	137	61,7	168	23	9
4**100	unter erschwerenden Umständen	2010	3.762	676	21,9	635	16,9	616	321	150
		2011	3.624	-138	-3,7	490	13,5	570	317	145
		2012	3.064	-560	-15,5	438	14,3	480	255	123
		2013	3.295	231	7,5	588	17,8	502	271	135
		2014	2.806	-489	-14,8	780	27,8	500	312	115
***200	Diebstahl v. Mopeds und Krafträdern (einschließlich un- befugter Gebrauch) insgesamt	2010	1.243	-315	-20,2	313	25,2	323	44	49
		2011	1.026	-217	-17,5	208	20,3	236	48	41
		2012	983	-43	-4,2	256	26,0	254	41	39
		2013	977	-6	-0,6	209	21,4	241	31	40
		2014	941	-36	-3,7	201	21,4	197	41	38

Schl.- zahl d.Tat	Straftat (-engruppe)	Jahr	Erfasste Fälle	Veränderung zum Vorjahr Fälle	zum Vorjahr in %	Aufge- klärte Fälle	Aufklär.- quote (AQ)	Tatver- dächtige	davon : nichtdt. Tat- verdächtige	Häufigkeits- zahl
3**200	ohne erschwerende Umstände (einschließl. unbefugter Gebrauch)	2010	105	-29	-21,6	38	36,2	55	1	4
		2011	109	4	3,8	39	35,8	55	9	4
		2012	93	-16	-14,7	34	36,6	46	3	4
		2013	70	-23	-24,7	29	41,4	35	1	3
		2014	89	19	27,1	34	38,2	36	5	4
4**200	unter erschwerenden Umständen	2010	1.138	-286	-20,1	275	24,2	284	43	45
		2011	917	-221	-19,4	169	18,4	184	39	37
		2012	890	-27	-2,9	222	24,9	223	38	36
		2013	907	17	1,9	180	19,8	210	30	37
		2014	852	-55	-6,1	167	19,6	170	40	35
***300	Diebstahl von Fahr- rädern (einschließl. unbefugt. Gebrauch) insgesamt	2010	14.001	-1.746	-11,1	1.705	12,2	1.131	167	557
		2011	14.259	258	1,8	1.398	9,8	919	123	570
		2012	13.728	-531	-3,7	1.449	10,6	850	108	550
		2013	16.127	2.399	17,5	2.172	13,5	1.023	186	658
		2014	17.721	1.594	9,9	2.291	12,9	1.141	252	724
3**300	ohne erschwerende Umstände (einschließl. unbefugter Gebrauch)	2010	1.190	28	2,4	364	30,6	425	54	47
		2011	1.309	119	10,0	357	27,3	379	36	52
		2012	1.220	-89	-6,8	337	27,6	360	33	49
		2013	1.329	109	8,9	382	28,7	403	50	54
		2014	1.325	-4	-0,3	393	29,7	432	75	54
4**300	unter erschwerenden Umständen	2010	12.811	-1.774	-12,2	1.341	10,5	774	128	510
		2011	12.950	139	1,1	1.041	8,0	593	91	517
		2012	12.508	-442	-3,4	1.112	8,9	535	85	501
		2013	14.798	2.290	18,3	1.790	12,1	699	159	604
		2014	16.396	1.598	10,8	1.898	11,6	812	204	669
***400	Diebstahl von Schusswaffen insgesamt	2010	19	1	-	11	57,9	15	2	1
		2011	16	-3	-	7	43,8	16	7	1
		2012	21	5	-	7	33,3	8	1	1
		2013	27	6	-	10	37,0	18	2	1
		2014	19	-8	-	4	21,1	5	1	1
3**400	ohne erschwerende Umstände	2010	11	6	-	9	81,8	13	0	0
		2011	6	-5	-	3	50,0	4	0	0
		2012	3	-3	-	1	33,3	1	0	0
		2013	5	2	-	4	80,0	5	0	0
		2014	4	-1	-	3	75,0	3	0	0

Schl.- zahl d.Tat	Straftat (-engruppe)	Jahr	Erfasste Fälle	Veränderung zum Vorjahr Fälle	in %	Aufge- klärte Fälle	Aufklär.- quote (AQ)	Tatver- dächtige	davon : nichtdt. Tat- verdächtige	Häufigkeits- zahl
4**400	unter erschwerenden Umständen	2010	8	-5	-	2	25,0	2	2	0
		2011	10	2	-	4	40,0	12	7	0
		2012	18	8	-	6	33,3	7	1	1
		2013	22	4	-	6	27,3	13	2	1
		2014	15	-7	-	1	6,7	2	1	1
***500	Diebstahl von unbaren Zahlungs- mitteln insgesamt	2010	1.356	208	18,1	243	17,9	216	28	54
		2011	1.301	-55	-4,1	166	12,8	169	17	52
		2012	1.278	-23	-1,8	161	12,6	179	30	51
		2013	1.426	148	11,6	235	16,5	179	21	58
		2014	1.312	-114	-8,0	195	14,9	194	30	54
3**500	ohne erschwerende Umstände	2010	881	123	16,2	147	16,7	157	15	35
		2011	922	41	4,7	139	15,1	142	13	37
		2012	879	-43	-4,7	123	14,0	134	16	35
		2013	1.029	150	17,1	155	15,1	144	14	42
		2014	955	-74	-7,2	139	14,6	144	16	39
4**500	unter erschwerenden Umständen	2010	475	85	21,8	96	20,2	65	13	19
		2011	379	-96	-20,2	27	7,1	29	4	15
		2012	399	20	5,3	38	9,5	47	14	16
		2013	397	-2	-0,5	80	20,2	41	7	16
		2014	357	-40	-10,1	56	15,7	55	14	15
***600	Diebstahl von amtl. Siegeln, Stempeln, Vordrucken für Ausweise und Kfz-Papiere insgesamt	2010	23	12	-	8	34,8	14	5	1
		2011				Streichung des Schlüssels				
3**600	ohne erschwerende Umstände	2010	13	7	-	5	38,5	5	0	1
		2011				Streichung des Schlüssels				
4**600	unter erschwerenden Umständen	2010	10	5	-	3	30,0	9	5	0
		2011				Streichung des Schlüssels				
***700	Diebstahl von/aus Automaten insges.	2010	401	-77	-16,1	100	24,9	95	10	16
		2011	315	-86	-21,4	56	17,8	100	6	13
		2012	388	73	23,2	96	24,7	90	12	16
		2013	371	-17	-4,4	74	19,9	81	2	15
		2014	308	-63	-17,0	51	16,6	60	9	13



Schl.- zahl d.Tat	Straftat (-engruppe)	Jahr	Erfasste Fälle	Veränderung zum Vorjahr Fälle	in %	Aufge- klärte Fälle	Aufklär.- quote (AQ)	Tatver- dächtige	davon : nichtdt. Tat- verdächtige	Häufigkeits- zahl
3**700	ohne erschwerende Umstände	2010	21	-12	-	6	28,6	12	0	1
		2011	22	1	-	7	31,8	11	1	1
		2012	27	5	-	11	40,7	14	3	1
		2013	22	-5	-	10	45,5	8	0	1
		2014	24	2	-	9	37,5	9	0	1
4**700	unter erschwerenden Umständen	2010	380	-65	-14,6	94	24,7	83	10	15
		2011	293	-87	-22,9	49	16,7	92	5	12
		2012	361	68	23,2	85	23,5	76	9	14
		2013	349	-12	-3,3	64	18,3	73	2	14
		2014	284	-65	-18,6	42	14,8	51	9	12
***800	Diebstahl von Anti- quitäten, Kunst- und sakralen Gegen- ständen insgesamt	2010	48	26	-	9	18,8	11	0	2
		2011	30	-18	-	7	23,3	14	0	1
		2012	44	14	-	11	25,0	14	1	2
		2013	41	-3	-	8	19,5	12	2	2
		2014	26	-15	-	5	19,2	6	0	1
3**800	ohne erschwerende Umstände	2010	18	3	-	5	27,8	6	0	1
		2011	13	-5	-	1	7,7	1	0	1
		2012	19	6	-	8	42,1	10	1	1
		2013	18	-1	-	4	22,2	6	0	1
		2014	10	-8	-	2	20,0	2	0	0
4**800	unter erschwerenden Umständen	2010	30	23	-	4	13,3	5	0	1
		2011	17	-13	-	6	35,3	13	0	1
		2012	25	8	-	3	12,0	4	0	1
		2013	23	-2	-	4	17,4	6	2	1
		2014	16	-7	-	3	18,8	4	0	1
*05*00	Diebstahl in/aus Banken, Sparkassen, u. a. Geldinstituten insgesamt	2010	76	18	-	21	27,6	32	2	3
		2011	90	14	-	43	47,8	26	1	4
		2012	76	-14	-	26	34,2	36	6	3
		2013	86	10	-	45	52,3	44	2	4
		2014	81	-5	-	30	37,0	44	6	3
305*00	ohne erschwerende Umstände	2010	45	14	-	14	31,1	15	1	2
		2011	60	15	-	37	61,7	18	0	2
		2012	37	-23	-	12	32,4	15	3	1
		2013	37	0	-	21	56,8	24	0	2
		2014	42	5	-	16	38,1	19	2	2

Schl.- zahl d.Tat	Straftat (-engruppe)	Jahr	Erfasste Fälle	Veränderung zum Vorjahr Fälle	in %	Aufge- klärte Fälle	Aufklär.- quote (AQ)	Tatver- dächtige	davon : nichtdt. Tat- verdächtige	Häufigkeits- zahl
405*00	unter erschwerenden Umständen	2010	31	4	-	7	22,6	17	1	1
		2011	30	-1	-	6	20,0	8	1	1
		2012	39	9	-	14	35,9	22	4	2
		2013	49	10	-	24	49,0	20	2	2
		2014	39	-10	-	14	35,9	25	4	2
*10*00	Diebstahl in/aus Dienst-, Büro-, Fabrikations-, Werk- statt- und Lager- räumen insgesamt	2010	7.711	654	9,3	2.000	25,9	1.644	225	307
		2011	6.814	-897	-11,6	1.442	21,2	1.530	254	272
		2012	6.839	25	0,4	1.750	25,6	1.409	234	274
		2013	6.931	92	1,3	2.083	30,1	1.451	273	283
		2014	6.193	-738	-10,6	1.389	22,4	1.237	245	253
310*00	ohne erschwerende Umstände	2010	2.186	-161	-6,9	693	31,7	648	41	87
		2011	1.808	-378	-17,3	579	32,0	583	61	72
		2012	1.722	-86	-4,8	632	36,7	553	78	69
		2013	1.880	158	9,2	666	35,4	539	72	77
		2014	1.580	-300	-16,0	446	28,2	419	47	65
410*00	unter erschwerenden Umständen	2010	5.525	815	17,3	1.307	23,7	1.069	187	220
		2011	5.006	-519	-9,4	863	17,2	1.014	197	200
		2012	5.117	111	2,2	1.118	21,8	921	160	205
		2013	5.051	-66	-1,3	1.417	28,1	992	207	206
		2014	4.613	-438	-8,7	943	20,4	854	200	188
*15*00	Diebstahl in/aus Gaststätten, Kantinen, Hotels und Pensionen insgesamt	2010	1.282	-25	-1,9	295	23,0	331	27	51
		2011	1.307	25	2,0	264	20,2	290	27	52
		2012	1.331	24	1,8	290	21,8	277	37	53
		2013	1.366	35	2,6	309	22,6	303	28	56
		2014	1.198	-168	-12,3	233	19,4	238	32	49
315*00	ohne erschwerende Umstände	2010	577	-81	-12,3	131	22,7	145	8	23
		2011	533	-44	-7,6	99	18,6	106	12	21
		2012	492	-41	-7,7	109	22,2	101	22	20
		2013	539	47	9,6	100	18,6	111	11	22
		2014	508	-31	-5,8	102	20,1	90	12	21
415*00	unter erschwerenden Umständen	2010	705	56	8,6	164	23,3	193	19	28
		2011	774	69	9,8	165	21,3	192	17	31
		2012	839	65	8,4	181	21,6	185	15	34
		2013	827	-12	-1,4	209	25,3	200	17	34
		2014	690	-137	-16,6	131	19,0	155	20	28

Schl.- zahl d.Tat	Straftat (-engruppe)	Jahr	Erfasste Fälle	Veränderung zum Vorjahr Fälle	in %	Aufge- klärte Fälle	Aufklär.- quote (AQ)	Tatver- dächtige	davon : nichtdt. Tat- verdächtige	Häufigkeits- zahl
*20*00	Diebstahl in/aus Kiosken insgesamt	2010	323	-47	-12,7	82	25,4	111	3	13
		2011				Streichung des Schlüssels				
320*00	ohne erschwerende Umstände	2010	40	4	-	18	45,0	25	1	2
		2011				Streichung des Schlüssels				
420*00	unter erschwerenden Umständen	2010	283	-51	-15,3	64	22,6	86	2	11
		2011				Streichung des Schlüssels				
*25*00	Diebstahl in/aus Kiosk, Warenhäusern, Ver- kaufsräumen und Selbstbedienungs- läden insgesamt	2010	13.380	465	3,6	10.886	81,4	9.886	1.492	533
		2011*	13.471	91	0,7	10.649	79,1	9.599	1.542	538
		2012	12.745	-726	-5,4	10.259	80,5	9.163	1.532	511
		2013	12.055	-690	-5,4	9.500	78,8	8.488	1.655	492
		2014	11.499	-556	-4,6	9.153	79,6	8.143	1.876	470
325*00	ohne erschwerende Umstände	2010	11.621	240	2,1	10.324	88,8	9.437	1.361	463
		2011*	11.781	160	1,4	10.196	86,5	9.212	1.417	471
		2012	11.048	-733	-6,2	9.683	87,6	8.688	1.377	443
		2013	10.266	-782	-7,1	8.837	86,1	8.008	1.489	419
		2014	9.910	-356	-3,5	8.681	87,6	7.781	1.739	405
425*00	unter erschwerenden Umständen	2010	1.759	225	14,7	562	31,9	608	201	70
		2011*	1.690	-69	-3,9	453	26,8	539	191	68
		2012	1.697	7	0,4	576	33,9	622	207	68
		2013	1.789	92	5,4	663	37,1	605	215	73
		2014	1.589	-200	-11,2	472	29,7	514	196	65
*26*00	Ladendiebstahl insgesamt	2010	11.141	252	2,3	10.323	92,7	9.420	1.411	444
		2011	11.186	45	0,4	10.198	91,2	9.207	1.492	447
		2012	10.489	-697	-6,2	9.682	92,3	8.712	1.445	420
		2013	9.526	-963	-9,2	8.801	92,4	8.028	1.553	389
		2014	9.374	-152	-1,6	8.731	93,1	7.811	1.797	383
326*00	ohne erschwerende Umstände	2010	10.901	180	1,7	10.135	93,0	9.270	1.321	434
		2011	10.990	89	0,8	10.046	91,4	9.075	1.397	439
		2012	10.269	-721	-6,6	9.514	92,6	8.560	1.351	411
		2013	9.308	-961	-9,4	8.633	92,7	7.865	1.448	380
		2014	9.140	-168	-1,8	8.546	93,5	7.650	1.693	373
426*00	unter erschwerenden Umständen	2010	240	72	42,9	188	78,3	237	141	10
		2011	196	-44	-18,3	152	77,6	215	150	8
		2012	220	24	12,2	168	76,4	235	143	9
		2013	218	-2	-0,9	168	77,1	223	142	9
		2014	234	16	7,3	185	79,1	250	155	10

Schl.- zahl d.Tat	Straftat (-engruppe)	Jahr	Erfasste Fälle	Veränderung zum Vorjahr Fälle	in %	Aufge- klärte Fälle	Aufklär.- quote (AQ)	Tatver- dächtige	davon : nichttd. Tat- verdächtige	Häufigkeits- zahl
*30*00	Diebstahl in/aus Schaufenstern, Schaukästen und Vitrinen insgesamt	2010 2011	50	7	-	15	30,0	24	4	2
								Streichung des Schlüssels		
330*00	ohne erschwerende Umstände	2010 2011	11	0	-	5	45,5	5	1	0
								Streichung des Schlüssels		
430*00	unter erschwerenden Umständen	2010 2011	39	7	-	10	25,6	19	3	2
								Streichung des Schlüssels		
*35*00	Diebstahl in/aus Wohnungen insgesamt	2010 2011 2012 2013 2014	4.330 4.470 5.228 5.613 5.359	452 140 758 385 -254	11,7 3,2 17,0 7,4 -4,5	1.831 1.650 1.927 1.867 1.714	42,3 36,9 36,9 33,3 32,0	1.847 1.669 1.677 1.689 1.486	136 153 151 156 183	172 179 209 229 219
335*00	ohne erschwerende Umstände	2010 2011 2012 2013 2014	1.491 1.504 1.493 1.612 1.368	58 13 -11 119 -244	4,0 0,9 -0,7 8,0 -15,1	1.050 989 974 1.008 887	70,4 65,8 65,2 62,5 64,8	1.161 1.062 1.074 1.061 902	55 47 61 58 59	59 60 60 66 56
435*00	Wohnungseinbruchdiebstahl (§ 244 Abs. 1 Nr. 3 StGB)	2010 2011 2012 2013 2014	2.839 2.966 3.735 4.001 3.991	394 127 769 266 -10	16,1 4,5 25,9 7,1 -0,2	781 661 953 859 827	27,5 22,3 25,5 21,5 20,7	730 675 663 707 637	87 107 97 107 126	113 118 150 163 163
*36*00	Tageswohnungsein- bruch	2010 2011 2012 2013 2014	1.301 1.403 1.965 1.982 2.029	436 102 562 17 47	50,4 7,8 40,1 0,9 2,4	317 313 502 432 443	24,4 22,3 25,5 21,8 21,8	272 300 299 337 317	56 79 77 82 98	52 56 79 81 83
*40*00	Diebstahl in/aus Boden-, Keller- räumen und Wasch- küchen insgesamt	2010 2011 2012 2013 2014	4.497 5.264 4.569 5.938 7.141	615 767 -695 1.369 1.203	15,8 17,1 -13,2 30,0 20,3	687 709 690 943 1.218	15,3 13,5 15,1 15,9 17,1	468 447 415 368 468	42 34 42 38 86	179 210 183 242 292
340*00	ohne erschwerende Umstände	2010 2011 2012 2013 2014	355 357 322 400 334	2 2 -35 78 -66	0,6 0,6 -9,8 24,2 -16,5	97 95 106 94 94	27,3 26,6 32,9 23,5 28,1	108 116 125 103 102	5 6 3 3 7	14 14 13 16 14

Schl.- zahl d.Tat	Straftat (-engruppe)	Jahr	Erfasste Fälle	Veränderung zum Vorjahr Fälle	zum Vorjahr in %	Aufge- klärte Fälle	Aufklär.- quote (AQ)	Tatver- dächtige	davon : nichttd. Tat- verdächtige	Häufigkeits- zahl
440*00	unter erschwerenden Umständen	2010	4.142	613	17,4	590	14,2	370	37	165
		2011	4.907	765	18,5	614	12,5	345	29	196
		2012	4.247	-660	-13,5	584	13,8	301	39	170
		2013	5.538	1.291	30,4	849	15,3	286	36	226
		2014	6.807	1.269	22,9	1.124	16,5	387	84	278
*45*00	Diebstahl in/aus überwiegend unbezogenen Neu-, Rohbauten, Baubuden und Baustellen insgesamt	2010	1.414	217	18,1	180	12,7	232	32	56
		2011	1.872	458	32,4	217	11,6	302	70	75
		2012	1.579	-293	-15,7	250	15,8	270	45	63
		2013	1.398	-181	-11,5	210	15,0	249	48	57
		2014	1.298	-100	-7,2	182	14,0	254	56	53
345*00	ohne erschwerende Umstände	2010	455	28	6,6	93	20,4	118	9	18
		2011	594	139	30,5	110	18,5	149	36	24
		2012	530	-64	-10,8	85	16,0	119	10	21
		2013	475	-55	-10,4	77	16,2	104	19	19
		2014	412	-63	-13,3	84	20,4	109	9	17
445*00	unter erschwerenden Umständen	2010	959	189	24,5	87	9,1	127	24	38
		2011	1.278	319	33,3	107	8,4	165	38	51
		2012	1.049	-229	-17,9	165	15,7	163	37	42
		2013	923	-126	-12,0	133	14,4	152	30	38
		2014	886	-37	-4,0	98	11,1	150	47	36
*50*00	Diebstahl an/aus Kraftfahrzeugen insgesamt	2010	13.060	683	5,5	1.775	13,6	900	274	520
		2011	13.090	30	0,2	1.265	9,7	829	281	523
		2012	12.379	-711	-5,4	1.169	9,4	810	277	496
		2013	12.043	-336	-2,7	1.274	10,6	737	232	492
		2014	11.647	-396	-3,3	1.253	10,8	823	298	476
350*00	ohne erschwerende Umstände	2010	4.103	549	15,4	617	15,0	370	73	163
		2011	4.346	243	5,9	435	10,0	368	91	174
		2012	4.156	-190	-4,4	383	9,2	355	73	167
		2013	4.514	358	8,6	449	9,9	353	62	184
		2014	3.774	-740	-16,4	459	12,2	390	92	154
450*00	unter erschwerenden Umständen	2010	8.957	134	1,5	1.158	12,9	619	233	357
		2011	8.744	-213	-2,4	830	9,5	524	214	349
		2012	8.223	-521	-6,0	786	9,6	519	220	329
		2013	7.529	-694	-8,4	825	11,0	462	190	307
		2014	7.873	344	4,6	794	10,1	520	235	321

Schl.- zahl d.Tat	Straftat (-engruppe)	Jahr	Erfasste Fälle	Veränderung zum Vorjahr Fälle	zum Vorjahr in %	Aufge- klärte Fälle	Aufklär.- quote (AQ)	Tatver- dächtige	davon : nichtdt. Tat- verdächtige	Häufigkeits- zahl
*71000	Diebstahl von BtM aus Apotheken insgesamt	2010	8	-3	-	1	12,5	1	0	0
		2011	7	-1	-	0	0,0	0	0	0
		2012	9	2	-	3	33,3	3	0	0
		2013	2	-7	-	0	0,0	0	0	0
		2014	11	9	-	0	0,0	0	0	0
371000	ohne erschwerende Umstände	2010	1	0	-	1	100,0	1	0	0
		2011	0	-1	-	-	-	-	-	-
		2012	2	2	-	1	50,0	1	0	0
		2013	0	-2	-	0	0,0	0	0	0
		2014	-	-	-	-	-	-	-	-
471000	unter erschwerenden Umständen	2010	7	-3	-	0	0,0	0	0	0
		2011	7	0	-	0	0,0	0	0	0
		2012	7	0	-	2	28,6	2	0	0
		2013	2	-5	-	0	0,0	0	0	0
		2014	-	-2	-	-	-	-	-	-
*72000	Diebstahl von BtM aus Arztpraxen insgesamt	2010	1	-1	-	2	200,0	2	0	0
		2011	-	-1	-	-	-	-	-	-
		2012	2	2	-	1	50,0	3	0	0
		2013	0	-2	-	0	0,0	0	0	0
		2014	5	5	-	2	40,0	2	0	0
372000	ohne erschwerende Umstände	2010	1	1	-	1	100,0	1	0	0
		2011	-	-1	-	-	-	-	-	-
		2012	-	-	-	-	-	-	-	-
		2013	0	0	-	0	0,0	0	0	0
		2014	2	2	-	2	100,0	2	0	0
472000	unter erschwerenden Umständen	2010	-	-2	-	-	-	-	-	-
		2011	0	0	-	-	-	-	-	-
		2012	2	2	-	1	50,0	3	0	0
		2013	0	-2	-	0	0,0	0	0	0
		2014	3	3	-	0	0,0	0	0	0
*73000	Diebstahl von BtM aus Krankenhäusern und Sanatorien insgesamt	2010	10	6	-	8	80,0	5	0	0
		2011	3	-7	-	1	33,3	1	0	0
		2012	11	8	-	7	63,6	6	0	0
		2013	6	-5	-	2	33,3	2	0	0
		2014	8	2	-	4	50,0	4	0	0

Schl.- zahl d.Tat	Straftat (-engruppe)	Jahr	Erfasste Fälle	Veränderung zum Vorjahr Fälle	Vorjahr in %	Aufge- klärte Fälle	Aufklär.- quote (AQ)	Tatver- dächtige	davon : nichtdt. Tat- verdächtige	Häufigkeits- zahl
373000	ohne erschwerende Umstände	2010	8	5	-	5	62,5	4	0	0
		2011	3	-5	-	1	33,3	1	0	0
		2012	9	6	-	7	77,8	6	0	0
		2013	6	-3	-	2	33,3	2	0	0
		2014	6	0	-	3	50,0	4	0	0
473000	unter erschwerenden Umständen	2010	2	1	-	3	150,0	2	0	0
		2011	-	-2	-	-	-	-	-	-
		2012	2	2	-	0	0,0	0	0	0
		2013	0	-2	-	0	0,0	0	0	0
		2014	2	2	-	1	50,0	1	0	0
*74000	Diebstahl von BtM bei Herstellern und Großhändlern insgesamt	2010	-	-	-	-	-	-	-	-
		2011	-	-	-	-	-	-	-	-
		2012	-	-	-	-	-	-	-	-
		2013	-	-	-	-	-	-	-	-
		2014	-	-	-	-	-	-	-	-
374000	ohne erschwerende Umstände	2010	-	-	-	-	-	-	-	-
		2011	-	-	-	-	-	-	-	-
		2012	-	-	-	-	-	-	-	-
		2013	-	-	-	-	-	-	-	-
		2014	-	-	-	-	-	-	-	-
474000	unter erschwerenden Umständen	2010	-	-	-	-	-	-	-	-
		2011	-	-	-	-	-	-	-	-
		2012	-	-	-	-	-	-	-	-
		2013	-	-	-	-	-	-	-	-
		2014	-	-	-	-	-	-	-	-
*75000	Diebstahl von Rezeptformularen zur Erlangung von BtM insgesamt	2010	2	1	-	2	100,0	2	0	0
		2011	1	-1	-	1	100,0	1	0	0
		2012	1	0	-	0	0,0	0	0	0
		2013	3	2	-	1	33,3	1	0	0
		2014	1	-2	-	1	100,0	1	0	0
375000	ohne erschwerende Umstände	2010	1	1	-	1	100,0	1	0	0
		2011	1	0	-	1	100,0	1	0	0
		2012	1	0	-	0	0,0	0	0	0
		2013	2	1	-	0	0,0	0	0	0
		2014	1	-1	-	1	100,0	1	0	0

Schl.- zahl d.Tat	Straftat (-engruppe)	Jahr	Erfasste Fälle	Veränderung zum Vorjahr Fälle	in %	Aufge- klärte Fälle	Aufklär.- quote (AQ)	Tatver- dächtige	davon : nichtdt. Tat- verdächtige	Häufigkeits- zahl
475000	unter erschwerenden Umständen	2010	1	-	-	1	100,0	1	0	0
		2011	-	-	-	-	-	-	-	-
		2012	-	-	-	-	-	-	-	-
		2013	1	1	-	1	100,0	1	0	0
		2014	0	-1	-	0	0,0	0	0	0
*90*00	Taschendiebstahl	2010	1.112	-100	-8,3	65	5,8	80	13	44
		2011	1.266	154	13,8	78	6,2	82	18	51
		2012	1.166	-100	-7,9	54	4,6	58	20	47
		2013	1.492	326	28,0	128	8,6	99	29	61
		2014	1.335	-157	-10,5	92	6,9	84	32	55
*95000	Großviehdiebstahl insgesamt	2010	25	8	-	7	28,0	6	0	1
		2011								
395000	ohne erschwerende Umstände	2010	12	1	-	5	41,7	4	0	0
		2011								
495000	unter erschwerenden Umständen	2010	13	7	-	2	15,4	2	0	1
		2011								
<b>500000</b>	<b>Vermögens- und Fälschungsdelikte</b>	2010	38.992	6.876	21,4	30.069	77,1	18.281	2.450	1.553
		2011	34.199	-4.793	-12,3	25.265	73,9	16.757	2.308	1.366
		2012	36.992	2.793	8,2	27.855	75,3	17.395	2.639	1.482
		2013	33.056	-3.936	-10,6	25.210	76,3	16.532	2.301	1.349
		2014	31.973	-1.083	-3,3	23.994	75,0	16.447	2.467	1.305
510000	Betrug (§§ 263, 263a, 264, 264a, 265, 265a, 265b StGB) davon:	2010	28.263	4.731	20,1	21.427	75,8	13.846	1.636	1.125
		2011	26.137	-2.126	-7,5	19.211	73,5	12.573	1.578	1.044
		2012	27.263	1.126	4,3	20.049	73,5	13.081	1.797	1.092
		2013	24.720	-2.543	-9,3	18.878	76,4	12.343	1.593	1.009
		2014	23.998	-722	-2,9	18.379	76,6	12.393	1.792	980
511000	Waren- und Warenkreditbetrug (§ 263 StGB) davon:	2010	11.181	955	9,3	8.394	75,1	5.567	658	445
		2011	9.846	-1.335	-11,9	7.076	71,9	4.663	589	393
		2012	11.414	1.568	15,9	8.270	72,5	4.745	602	457
		2013	10.291	-1.123	-9,8	7.618	74,0	4.938	557	420
		2014	9.489	-802	-7,8	6.977	73,5	4.731	530	387





Schl.- zahl d.Tat	Straftat (-engruppe)	Jahr	Erfasste Fälle	Veränderung zum Vorjahr Fälle	zum Vorjahr in %	Aufge- klärte Fälle	Aufklär.- quote (AQ)	Tatver- dächtige	davon : nichtdt. Tat- verdächtige	Häufigkeits- zahl
513200	Anlagebetrug (§ 263 StGB)	2010	1.161	1.097	-	1.158	99,7	32	1	46
		2011	595	-566	-	592	99,5	43	2	24
		2012	283	-312	-	283	100,0	32	1	11
		2013	76	-207	-	73	96,1	35	2	3
		2014	36	-40	-	35	97,2	39	4	1
513300	Betrug bei Börsen- spekulationen	2010	1	0	-	1	100,0	1	0	0
		2011	1	0	-	-	-	-	-	0
		2012	-	-1	-	-	-	-	-	-
		2013	-	0	-	-	-	-	-	-
		2014	-	-	-	-	-	-	-	-
513400	Beteiligungsbetrug	2010	28	11	-	27	96,4	4	0	1
		2011	2	-26	-	1	50,0	1	0	0
		2012	5	3	-	2	40,0	3	1	0
		2013	5	0	-	4	80,0	7	0	0
		2014	2	-3	-	1	50,0	1	0	0
513500	Kautionsbetrug	2010	2	-3	-	2	100,0	2	0	0
		2011	2	0	-	1	50,0	2	0	0
		2012	7	5	-	6	85,7	7	1	0
		2013	7	0	-	6	85,7	6	0	0
		2014	10	3	-	10	100,0	12	0	0
513600	Umschuldungs- betrug  (vorher 5146)	2010	3	1	-	3	100,0	3	0	0
		2011	-	-3	-	-	-	-	-	-
		2012	3	3	-	3	100,0	3	0	0
		2013	1	-2	-	1	100,0	1	0	0
		2014	-	-1	-	-	-	-	-	-
514000	Geldkreditbetrug (§§ 263, 264, 265b StGB) davon:	2010	205	-23	-10,1	168	82,0	178	29	8
		2011	199	-6	-2,9	167	83,9	166	13	8
		2012	205	6	3,0	174	84,9	204	29	8
		2013	222	17	8,3	204	91,9	205	10	9
		2014	131	-91	-41,0	118	90,1	131	15	5
514100	Kreditbetrug (§ 265b StGB)	2010	12	-35	-	11	91,7	14	1	0
		2011	21	9	-	21	100,0	30	2	1
		2012	14	-7	-	14	100,0	18	2	1
		2013	18	4	-	13	72,2	14	0	1
		2014	11	-7	-	9	81,8	9	1	0

Schl.- zahl d.Tat	Straftat (-engruppe)	Jahr	Erfasste Fälle	Veränderung zum Vorjahr Fälle	zum Vorjahr in %	Aufge- klärte Fälle	Aufklär.- quote (AQ)	Tatver- dächtige	davon : nichtdt. Tat- verdächtige	Häufigkeits- zahl
514200	Subventionsbetrug (§ 264 StGB)	2010	35	-3	-	33	94,3	34	2	1
		2011	24	-11	-	22	91,7	34	0	1
		2012	50	26	-	49	98,0	70	3	2
		2013	45	-5	-	44	97,8	57	2	2
		2014	28	-17	-	28	100,0	33	2	1
514300	Kreditbetrug (§ 263 StGB)	2010	135	15	12,5	119	88,1	126	25	5
		2011	134	-1	-0,7	123	91,8	108	11	5
		2012	97	-37	-27,6	92	94,8	101	15	4
		2013	157	60	61,9	146	93,0	134	8	6
		2014	92	-65	-41,4	81	88,0	90	12	4
514400	Wechselbetrug (§263 StGB)	2010	20	-2	-	3	15,0	5	2	1
		2011	18	-2	-	1	5,6	1	0	1
		2012	42	24	-	18	42,9	11	9	2
		2013	0	-42	-	0	0,0	0	0	0
		2014	-	-	-	-	-	-	-	-
514500	Wertpapierbetrug (§ 263 StGB)	2010	3	2	-	2	66,7	2	0	0
		2011	2	-1	-	0	0,0	0	0	0
		2012	2	0	-	1	50,0	4	0	0
		2013	2	0	-	1	50,0	2	0	0
		2014	-	-2	-	-	-	-	-	-
515000	Erschleichen von Leistungen (§ 265a StGB)	2010	2.687	774	40,5	2.651	98,7	2.017	370	107
		2011	2.653	-34	-1,3	2.600	98,0	1.960	433	106
		2012	3.436	783	29,5	3.360	97,8	2.226	526	138
		2013	3.324	-112	-3,3	3.268	98,3	2.105	452	136
		2014	2.844	-480	-14,4	2.796	98,3	2.028	616	116
516000	Betrug mittels rechtswidrig erlangter unbarer Zahlungsmittel (§ 263 StGB) davon:	2010	1.632	231	16,5	624	38,2	453	54	65
		2011	1.587	-45	-2,8	576	36,3	366	45	63
		2012	1.535	-52	-3,3	591	38,5	444	97	62
		2013	1.607	72	4,7	696	43,3	386	73	66
		2014	1.503	-104	-6,5	798	53,1	470	94	61
516100	Betrug mittels rechts- widrig erlangter Schecks	2010	6	-2	-	1	16,7	1	0	0
		2011								

Schl.- zahl d.Tat	Straftat (-engruppe)	Jahr	Erfasste Fälle	Veränderung zum Vorjahr Fälle	in %	Aufge- klärte Fälle	Aufklär.- quote (AQ)	Tatver- dächtige	davon : nichtdt. Tat- verdächtige	Häufigkeits- zahl
516200	Betrug mittels rechts- widrig erlangter Debitkarten ohne PIN (Lastschriftverfahren)	2010	298	-24	-7,5	98	32,9	56	6	12
		2011	297	-1	-0,3	161	54,2	62	13	12
		2012	295	-2	-0,7	105	35,6	60	21	12
		2013	722	427	144,7	248	34,3	70	18	29
		2014	540	-182	-25,2	242	44,8	95	45	22
516300	Betrug mittels rechts- widrig erlangter Debitkarten mit PIN	2010	540	8	1,5	294	54,4	220	19	22
		2011	472	-68	-12,6	203	43,0	163	6	19
		2012	465	-7	-1,5	205	44,1	170	20	19
		2013	474	9	1,9	221	46,6	159	15	19
		2014	504	30	6,3	285	56,5	218	20	21
516400	Betrug mittels rechts- widrig erlangter Kreditkarten	2010	155	27	21,1	63	40,6	49	3	6
		2011	148	-7	-4,5	32	21,6	27	7	6
		2012	171	23	15,5	81	47,4	51	11	7
		2013	146	-25	-14,6	62	42,5	47	5	6
		2014	112	-34	-23,3	48	42,9	51	9	5
516500	Betrug mittels rechts- widrig erlangter Daten von Zahlungskarten	2010	609	210	52,6	156	25,6	135	27	24
		2011	623	14	2,3	153	24,6	106	16	25
		2012	544	-79	-12,7	167	30,7	153	41	22
		2013	223	-321	-59,0	150	67,3	120	30	9
		2014	221	-2	-0,9	150	67,9	110	22	9
516900	Betrug mittels rechtswidrig erlangter sonstiger unbarer Zahlungsmittel (vor 2002 Schlüssel 5165)	2010	24	12	-	12	50,0	12	2	1
		2011	47	23	-	27	57,4	20	3	2
		2012	60	13	-	33	55,0	28	8	2
		2013	42	-18	-	15	35,7	14	5	2
		2014	126	84	-	73	57,9	31	10	5
517000	sonstiger Betrug darunter:	2010	11.279	1.664	17,3	8.318	73,7	6.153	573	449
		2011	11.215	-64	-0,6	8.162	72,8	5.886	547	448
		2012	10.327	-888	-7,9	7.315	70,8	5.973	602	414
		2013	9.144	-1.183	-11,5	6.970	76,2	5.214	523	373
		2014	9.959	815	8,9	7.625	76,6	5.498	573	407
517100	Leistungsbetrug	2010	248	57	29,8	193	77,8	161	23	10
		2011	374	126	50,8	296	79,1	174	20	15
		2012	350	-24	-6,4	274	78,3	206	27	14
		2013	285	-65	-18,6	219	76,8	173	27	12
		2014	245	-40	-14,0	192	78,4	195	43	10

Schl.- zahl d.Tat	Straftat (-engruppe)	Jahr	Erfasste Fälle	Veränderung zum Vorjahr Fälle	in %	Aufge- klärte Fälle	Aufklär.- quote (AQ)	Tatver- dächtige	davon : nichtdt. Tat- verdächtige	Häufigkeits- zahl
517200	Leistungskreditbetrug	2010	850	-88	-9,4	756	88,9	724	39	34
		2011	716	-134	-15,8	643	89,8	587	59	29
		2012	824	108	15,1	764	92,7	645	38	33
		2013	649	-175	-21,2	579	89,2	552	27	26
		2014	584	-65	-10,0	515	88,2	474	26	24
517300	Arbeitsvermittlungs- betrug	2010	58	28	-	57	98,3	24	4	2
		2011	24	-34	-	24	100,0	38	2	1
		2012	60	36	-	58	96,7	59	1	2
		2013	15	-45	-	22	146,7	28	2	1
		2014	18	3	-	18	100,0	16	0	1
517400	Betrug zum Nachteil von Versicherungen und Versicherungs- missbrauch (§§ 263, 265 StGB)	2010	95	-90	-48,6	89	93,7	110	10	4
		2011	130	35	36,8	129	99,2	121	10	5
		2012	107	-23	-17,7	103	96,3	115	9	4
		2013	106	-1	-0,9	101	95,3	114	20	4
		2014	84	-22	-20,8	82	97,6	105	11	3
517500	Computerbetrug (§ 263a StGB)	2010	743	126	20,4	233	31,4	215	46	30
		2011	700	-43	-5,8	178	25,4	147	37	28
		2012	450	-250	-35,7	111	24,7	117	34	18
		2013	160	-290	-64,4	103	64,4	107	14	7
		2014	159	-1	-0,6	104	65,4	105	10	6
517600	Provisionsbetrug (§ 263 StGB)	2010	54	-296	-84,6	38	70,4	39	2	2
		2011	142	88	163,0	137	96,5	37	2	6
		2012	329	187	131,7	317	96,4	55	4	13
		2013	120	-209	-63,5	101	84,2	40	4	5
		2014	42	-78	-65,0	41	97,6	27	3	2
517700	Betrug z. N. v. Sozialver- sicherungen und Sozial- versicherungsträgern	2010	67	-92	-57,9	66	98,5	78	5	3
		2011	59	-8	-	54	91,5	55	6	2
		2012	48	-11	-	47	97,9	54	1	2
		2013	35	-13	-	33	94,3	41	3	1
		2014	30	-5	-	30	100,0	36	2	1
517800	(sonstiger) Sozialleistungsbetrug (soweit nicht unter Schlüssel 5177 zu erfassen)	2010	1.552	577	59,2	1.552	100,0	1.662	61	62
		2011	1.392	-160	-10,3	1.387	99,6	1.548	74	56
		2012	1.416	24	1,7	1.414	99,9	1.470	70	57
		2013	1.259	-157	-11,1	1.255	99,7	1.213	37	51
		2014	2.118	859	68,2	2.111	99,7	1.684	71	86

Schl.- zahl d.Tat	Straftat (-engruppe)	Jahr	Erfasste Fälle	Veränderung zum Vorjahr Fälle	in %	Aufge- klärte Fälle	Aufklär.- quote (AQ)	Tatver- dächtige	davon : nichtdt. Tat- verdächtige	Häufigkeits- zahl
517900	Betrug mit Zugangsberechtigung zu Kommunikationsdiensten	2010	372	-8	-2,1	204	54,8	152	24	15
		2011	162	-210	-56,5	88	54,3	88	21	6
		2012	131	-31	-19,1	71	54,2	58	7	5
		2013	47	-84	-64,1	25	53,2	26	0	2
		2014	66	19	40,4	30	45,5	32	6	3
518100	Abrechnungsbetrug	2010	327	-44	-11,9	228	69,7	204	21	13
		2011	293	-34	-10,4	219	74,7	169	19	12
		2012	487	194	66,2	398	81,7	217	28	20
		2013	174	-313	-64,3	131	75,3	123	7	7
		2014	209	35	20,1	163	78,0	135	10	9
518200	Einmietbetrug	2010	340	19	5,9	315	92,6	331	30	14
		2011	279	-61	-17,9	265	95,0	297	18	11
		2012	268	-11	-3,9	243	90,7	265	27	11
		2013	248	-20	-7,5	230	92,7	245	35	10
		2014	250	2	0,8	218	87,2	239	22	10
518300	Kontoeröffnungs- und Überweisungsbetrug	2010	446	-123	-21,6	339	76,0	217	49	18
		2011	349	-97	-21,7	220	63,0	168	40	14
		2012	379	30	8,6	245	64,6	167	44	15
		2013	278	-101	-26,6	151	54,3	149	24	11
		2014	359	81	29,1	205	57,1	165	28	15
518400	Zechbetrug	2010	99	-23	-	92	92,9	88	5	4
		2011	85	-14	-	71	83,5	85	6	3
		2012	83	-2	-	71	85,5	89	10	3
		2013	87	4	-	75	86,2	77	3	4
		2014	96	9	-	84	87,5	85	13	4
518800	Kreditvermittlungsbetrug	2010	60	47	-	59	98,3	27	1	2
		2011	43	-17	-	40	93,0	30	0	2
		2012	20	-23	-	20	100,0	25	6	1
		2013	20	0	-	15	75,0	20	7	1
		2014	13	-7	-	7	53,8	7	0	1
518900	sonstige weitere Betrugsarten	2010	5.968	1.574	35,8	4.097	68,6	2.473	303	238
		2011	6.467	499	8,4	4.411	68,2	2.663	268	258
		2012	5.375	-1.092	-16,9	3.179	59,1	2.714	322	215
		2013	5.661	286	5,3	3.930	69,4	2.533	327	231
		2014	5.686	25	0,4	3.825	67,3	2.383	344	232

Schl.- zahl d.Tat	Straftat (-engruppe)	Jahr	Erfasste Fälle	Veränderung zum Vorjahr Fälle	in %	Aufge- klärte Fälle	Aufklär.- quote (AQ)	Tatver- dächtige	davon : nichtdt. Tat- verdächtige	Häufigkeits- zahl
520000	Veruntreuung (§§ 266, 266a, 266b StGB) davon:	2010	1.752	-703	-28,6	1.729	98,7	839	48	70
		2011	1.639	-113	-6,4	1.600	97,6	789	49	65
		2012	1.356	-283	-17,3	1.338	98,7	741	45	54
		2013	1.659	303	22,3	1.632	98,4	660	49	68
		2014	1.236	-423	-25,5	1.209	97,8	633	34	50
521000	Untreue (§ 266 StGB) darunter:	2010	226	-376	-62,5	218	96,5	240	10	9
		2011	202	-24	-10,6	181	89,6	230	9	8
		2012	260	58	28,7	246	94,6	283	12	10
		2013	466	206	79,2	454	97,4	228	13	19
		2014	243	-223	-47,9	224	92,2	238	6	10
521100	Untreue bei Kapital- anlagegeschäften	2010	8	0	-	7	87,5	5	0	0
		2011	4	-4	-	3	75,0	3	0	0
		2012	2	-2	-	1	50,0	1	0	0
		2013	4	2	-	4	100,0	6	0	0
		2014	15	11	-	15	100,0	10	0	1
522000	Vorenthalten und Veruntreuen von Arbeitsentgelt (§ 266a StGB)	2010	1.520	-225	-12,9	1.505	99,0	615	39	61
		2011	1.432	-88	-5,8	1.414	98,7	563	41	57
		2012	1.094	-338	-23,6	1.090	99,6	462	33	44
		2013	1.193	99	9,0	1.178	98,7	441	36	49
		2014	991	-202	-16,9	983	99,2	405	28	40
523000	Missbrauch von Scheck- und Kreditkarten (§ 266b StGB)	2010	6	-102	-94,4	6	100,0	6	0	0
		2011	5	-1	-16,7	5	100,0	5	0	0
		2012	2	-3	-60,0	2	100,0	2	0	0
		2013	0	-2	-100,0	0	0,0	0	0	0
		2014	2	2	0,0	2	100,0	2	0	0
530000	Unterschlagung (§§ 246, 247, 248a StGB) darunter:	2010	4.069	359	9,7	2.478	60,9	2.311	142	162
		2011	3.663	-406	-10,0	2.098	57,3	2.055	106	146
		2012	5.176	1.513	41,3	3.811	73,6	2.126	141	207
		2013	3.896	-1.280	-24,7	2.285	58,6	2.232	122	159
		2014	4.172	276	7,1	2.213	53,0	2.268	144	170
531000	Unterschlagung von Kfz (§§ 246, 247 StGB)	2010	385	72	23,0	375	97,4	377	43	15
		2011	289	-96	-24,9	275	95,2	291	35	12
		2012	305	16	5,5	286	93,8	296	47	12
		2013	312	7	2,3	295	94,6	298	23	13
		2014	296	-16	-5,1	291	98,3	297	41	12

Schl.- zahl d.Tat	Straftat (-engruppe)	Jahr	Erfasste Fälle	Veränderung zum Vorjahr Fälle	in %	Aufge- klärte Fälle	Aufklär.- quote (AQ)	Tatver- dächtige	davon : nichtdt. Tat- verdächtige	Häufigkeits- zahl
540000	Urkundenfälschung (§§ 267-271, 273-279, 281 StGB) darunter:	2010	4.305	2.390	124,8	4.016	93,3	1.865	652	171
		2011	2.227	-2.078	-48,3	1.887	84,7	1.739	569	89
		2012	2.766	539	24,2	2.255	81,5	1.995	662	111
		2013	2.340	-426	-15,4	2.007	85,8	1.812	542	96
		2014	2.184	-156	-6,7	1.831	83,8	1.621	516	89
541000	Fälschung techn. Aufzeichnungen (§ 268 StGB)	2010	71	5	7,6	65	91,5	66	29	3
		2011	56	-15	-21,1	54	96,4	54	22	2
		2012	107	51	91,1	105	98,1	107	41	4
		2013	43	-64	-59,8	41	95,3	41	17	2
		2014	55	12	27,9	52	94,5	53	17	2
542000	Fälschung zur Erlangung von BtM (§ 267 StGB)	2010	21	17	-	20	95,2	21	0	1
		2011	24	3	-	14	58,3	12	0	1
		2012	29	5	-	22	75,9	17	0	1
		2013	11	-18	-	9	81,8	8	0	0
		2014	7	-4	-	5	71,4	3	0	0
543000	Fälschung beweishebl. Daten, Täuschung im Rechtsverkehr bei Datenverarbeitung (§§ 269, 270 StGB)	2010	173	94	-	104	60,1	105	15	7
		2011	225	52	30,1	146	64,9	101	8	9
		2012	353	128	56,9	147	41,6	80	6	14
		2013	231	-122	-34,6	165	71,4	119	8	9
		2014	174	-57	-24,7	113	64,9	57	5	7
550000	Geld- und Wertzeichenfälschung, Fälschung von Zahlungskarten und Vordrucke für Schecks (§§ 146-149, 151, 152, 152a StGB) darunter:	2010	431	120	38,6	248	57,5	202	38	17
		2011	350	-81	-18,8	286	81,7	197	56	14
		2012	312	-38	-10,9	283	90,7	171	42	13
		2013	328	16	5,1	295	89,9	148	40	13
		2014	292	-36	-11,0	279	95,5	194	33	12
551000	Geld- und Wertzeichenfälschung einschließlich Vorbereitungshandlungen (§§ 146 außer Abs. 1 Ziff. 3, 148, 149 StGB)	2010	27	13	-	27	100,0	27	12	1
		2011	11	-16	-	8	72,7	9	4	0
		2012	97	86	-	97	100,0	13	8	4
		2013	19	-78	-	14	73,7	16	2	1
		2014	73	54	-	71	97,3	16	5	3
552000	Inverkehrbringen von Falschgeld (§§ 146 Abs. 1 Ziff. 3, 147 StGB)	2010	179	-11	-5,8	179	100,0	154	17	7
		2011	191	12	6,7	192	100,5	167	34	8
		2012	170	-21	-11,0	171	100,6	146	26	7
		2013	269	99	58,2	269	100,0	116	31	11
		2014	196	-73	-27,1	196	100,0	175	25	8



Schl.- zahl d.Tat	Straftat (-engruppe)	Jahr	Erfasste Fälle	Veränderung zum Vorjahr Fälle	in %	Aufge- klärte Fälle	Aufklär.- quote (AQ)	Tatver- dächtige	davon : nichtdt. Tat- verdächtige	Häufigkeits- zahl
553000	Fälschung von Zahlungskarten und Vordrucken für Schecks (§ 152a StGB)	2010	224	117	109,3	41	18,3	21	10	9
		2011	148	-76	-33,9	86	58,1	21	18	6
		2012	45	-103	-69,6	15	33,3	12	8	2
		2013	40	-5	-	12	30,0	16	7	2
		2014	22	-18	-	11	50,0	6	3	1
553100	Gebrauch falscher Zahlungskarten oder Vordrucken für Schecks	2010	103	27	-	38	36,9	15	6	4
		2011	132	29	28,2	79	59,8	21	18	5
		2012	34	-98	-	14	41,2	11	8	1
		2013	28	-6	-	5	17,9	9	7	1
		2014	19	-9	-	9	47,4	3	1	1
553200	Nachmachen, Verfälschen, Verschaffen, Feilhalten oder Überlassen falscher Zahlungskarten oder Vordrucken für Schecks	2010	121	90	-	3	2,5	6	4	5
		2011	16	-105	-	7	43,8	3	3	1
		2012	11	-5	-	1	9,1	1	0	0
		2013	12	1	-	7	58,3	13	6	0
		2014	3	-9	-	2	66,7	3	2	0
560000	Insolvenzstraftaten (§§ 283, 283a-d StGB) davon:	2010	172	-21	-10,9	171	99,4	208	12	7
		2011	183	11	6,4	183	100,0	208	10	7
		2012	119	-64	-35,0	119	100,0	138	17	5
		2013	113	-6	-5,0	113	100,0	130	9	5
		2014	91	-22	-19,5	83	91,2	104	9	4
561000	Bankrott (§ 283 StGB)	2010	110	-11	-9,1	110	100,0	159	11	4
		2011	123	13	11,8	125	101,6	162	8	5
		2012	82	-41	-33,3	81	98,8	105	13	3
		2013	73	-9	-	73	100,0	105	8	3
		2014	61	-12	-	58	95,1	80	7	2
562000	besonders schwerer Fall des Bankrotts (§ 283a StGB)	2010	-	-1	-	-	-	-	-	-
		2011	-	-	-	-	-	-	-	-
		2012	-	-	-	-	-	-	-	-
		2013	-	-	-	-	-	-	-	-
		2014	-	-	-	-	-	-	-	-
563000	Verletzung der Buchführungspflicht (§ 283b StGB)	2010	48	-17	-	47	97,9	62	5	2
		2011	51	3	-	49	96,1	64	2	2
		2012	33	-18	-	34	103,0	42	7	1
		2013	32	-1	-	33	103,1	41	2	1
		2014	30	-2	-	25	83,3	31	2	1

Schl.- zahl d.Tat	Straftat (-engruppe)	Jahr	Erfasste Fälle	Veränderung zum Vorjahr Fälle	in %	Aufge- klärte Fälle	Aufklär.- quote (AQ)	Tatver- dächtige	davon : nichttd. Tat- verdächtige	Häufigkeits- zahl
564000	Gläubigerbe- günstigung (§ 283c StGB)	2010	12	6	-	12	100,0	16	0	0
		2011	8	-4	-	8	100,0	11	0	0
		2012	4	-4	-	4	100,0	6	0	0
		2013	4	0	-	3	75,0	4	1	0
		2014	0	-4	-	0	0,0	0	0	0
565000	Schuldnerbe- günstigung (§ 283d StGB)	2010	2	2	-	2	100,0	3	0	0
		2011	1	-1	-	1	100,0	1	1	0
		2012	-	-	-	-	-	-	-	-
		2013	4	4	-	4	100,0	5	0	0
		2014	0	-4	-	0	0,0	0	0	0
<b>600000</b>	<b>Sonstige Straftat- bestände (StGB)</b>	2010	48.961	-3.933	-7,4	24.681	50,4	21.284	1.075	1.949
		2011	45.334	-3.627	-7,4	22.493	49,6	19.715	1.288	1.811
		2012	44.561	-773	-1,7	23.281	52,2	20.082	1.328	1.786
		2013	44.279	-282	-0,6	25.240	57,0	19.978	1.374	1.808
		2014	42.651	-1.628	-3,7	23.012	54,0	19.363	1.575	1.741
610000	Erpressung (§ 253 StGB) darunter:	2010	178	6	3,5	158	88,8	213	25	7
		2011	181	3	1,7	141	77,9	172	18	7
		2012	200	19	10,5	150	75,0	196	15	8
		2013	168	-32	-16,0	125	74,4	153	20	7
		2014	186	18	10,7	143	76,9	166	9	8
611000	Erpressung auf sexueller Grundlage	2010	2	1	-	2	100,0	3	0	0
		2011	-	-2	-	-	-	-	-	-
		2012	5	5	-	4	80,0	4	0	0
		2013	3	-2	-	1	33,3	1	0	0
		2014	10	7	-	4	40,0	4	0	0
620000	Widerstand gegen die Staatsgewalt u. Straftaten gegen die öffentliche Ordnung (§§ 111, 113, 114, 120, 121, 123-127, 129, 130-134, 136, 138, 140, 143, 145, 145a, 145c, 145d StGB) darunter:	2010	4.665	98	2,1	4.205	90,1	4.354	252	186
		2011	4.498	-167	-3,6	4.028	89,6	3.948	266	180
		2012	4.565	67	1,5	4.047	88,7	3.996	301	183
		2013	4.798	233	5,1	4.265	88,9	4.288	329	196
		2014	4.813	15	0,3	4.261	88,5	3.918	403	197
621000	Widerstand gegen die Staatsgewalt (§§ 111, 113, 114, 120, 121 StGB)	2010	779	26	3,5	758	97,3	743	64	31
		2011	685	-94	-12,1	668	97,5	676	65	27
		2012	695	10	1,5	681	98,0	665	66	28
		2013	689	-6	-0,9	683	99,1	661	74	28
		2014	741	52	7,5	729	98,4	684	92	30

Schl.- zahl d.Tat	Straftat (-engruppe)	Jahr	Erfasste Fälle	Veränderung zum Vorjahr Fälle	zum Vorjahr in %	Aufge- klärte Fälle	Aufklär.- quote (AQ)	Tatver- dächtige	davon : nichtdt. Tat- verdächtige	Häufigkeits- zahl
622000	Hausfriedensbruch (§§ 123, 124 StGB)	2010	2.481	130	5,5	2.228	89,8	2.465	148	99
		2011	2.634	153	6,2	2.369	89,9	2.267	166	105
		2012	2.529	-105	-4,0	2.246	88,8	2.298	186	101
		2013	2.787	258	10,2	2.448	87,8	2.585	222	114
		2014	2.768	-19	-0,7	2.390	86,3	2.375	287	113
622100	Hausfriedensbruch § 123 StGB	2010	2.479	137	5,8	2.226	89,8	2.451	148	99
		2011	2.632	153	6,2	2.368	90,0	2.265	166	105
		2012	2.527	-105	-4,0	2.244	88,8	2.293	186	101
		2013	2.783	256	10,1	2.445	87,9	2.573	222	114
		2014	2.765	-18	-0,6	2.387	86,3	2.370	287	113
622200	Schwerer Hausfriedensbruch (§ 124 StGB) (1991 - 2000 Schlüssel 6220)	2010	2	-7	-	2	100,0	14	0	0
		2011	2	0	-	1	50,0	3	0	0
		2012	2	0	-	2	100,0	5	0	0
		2013	4	2	-	3	75,0	13	0	0
		2014	3	-1	-	3	100,0	6	0	0
623000	Landfriedensbruch (§§ 125, 125a StGB)	2010	10	-6	-	9	90,0	55	2	0
		2011	11	1	-	10	90,9	71	5	0
		2012	13	2	-	11	84,6	101	5	1
		2013	10	-3	-	5	50,0	52	6	0
		2014	10	0	-	7	70,0	23	0	0
624000	Vortäuschen einer Straftat (§ 145d StGB) darunter:	2010	419	19	4,8	419	100,0	446	15	17
		2011	362	-57	-13,6	362	100,0	385	18	14
		2012	374	12	3,3	372	99,5	395	22	15
		2013	424	50	13,4	422	99,5	449	19	17
		2014	352	-72	-17,0	350	99,4	350	19	14
624100	Vortäuschen eines Raubes	2010	28	4	-	27	96,4	30	0	1
		2011	31	3	-	31	100,0	37	1	1
		2012	27	-4	-	27	100,0	29	0	1
		2013	25	-2	-	26	104,0	29	0	1
		2014	20	-5	-	20	100,0	19	0	1
624200	Vortäuschen eines Diebstahls	2010	91	20	-	91	100,0	96	3	4
		2011	74	-17	-	74	100,0	81	4	3
		2012	72	-2	-	74	102,8	79	4	3
		2013	106	34	-	105	99,1	111	3	4
		2014	75	-31	-	76	101,3	80	5	3

Schl.- zahl d.Tat	Straftat (-engruppe)	Jahr	Erfasste Fälle	Veränderung zum Vorjahr Fälle	in %	Aufge- klärte Fälle	Aufklär.- quote (AQ)	Tatver- dächtige	davon : nichtdt. Tat- verdächtige	Häufigkeits- zahl
626000	Gewaltdarstellung, (§ 131 StGB) darunter:	2010	12	-11	-	8	66,7	15	0	0
		2011	7	-5	-	7	100,0	14	0	0
		2012	7	0	-	5	71,4	5	0	0
		2013	5	-2	-	4	80,0	4	0	0
		2014	2	-3	-	1	50,0	1	0	0
626100	Schriften an Perso- nen unter 18 Jahren (§ 131 Abs. 1 Ziff. 3 StGB)	2010	4	-1	-	1	25,0	1	0	0
		2011	2	-2	-	2	100,0	7	0	0
		2012	1	-1	-	1	100,0	1	0	0
		2013	1	0	-	0	0,0	0	0	0
		2014	1	0	-	0	0,0	0	0	0
627000	Volksverhetzung (§ 130 StGB)	2010	154	-62	-28,7	121	78,6	167	2	6
		2011	126	-28	-18,2	99	78,6	167	1	5
		2012	166	40	31,7	127	76,5	155	3	7
		2013	147	-19	-11,4	115	78,2	198	4	6
		2014	168	21	14,3	136	81,0	181	3	7
630000	Begünstigung, Strafvereitelung (ohne Strafvereitelung im Amt), Hehlerei und Geldwäsche (§§ 257-261 StGB) darunter:	2010	742	51	7,4	700	94,3	795	235	30
		2011	966	224	30,2	910	94,2	982	445	39
		2012	1.044	78	8,1	1.000	95,8	994	387	42
		2013	2.334	1.290	123,6	2.268	97,2	971	434	95
		2014	1.254	-1.080	-46,3	1.209	96,4	1.155	512	51
631000	Hehlerei von Kfz (§§ 259-260a StGB) darunter:	2010	149	55	58,5	135	90,6	163	104	6
		2011	286	137	91,9	255	89,2	289	238	11
		2012	250	-36	-12,6	236	94,4	280	221	10
		2013	292	42	16,8	277	94,9	322	262	12
		2014	324	32	11,0	306	94,4	294	242	13
631100	gewerbsmäßig (§ 260 Abs. 1 Nr. 1 StGB)	2010	18	13	-	17	94,4	21	16	1
		2011	19	1	-	18	94,7	20	15	1
		2012	24	5	-	24	100,0	26	23	1
		2013	19	-5	-	19	100,0	22	20	1
		2014	12	-7	-	12	100,0	17	12	0
631200	Bandenhehlerei (§ 260 Abs. 1 Nr. 2 StGB)	2010	3	2	-	2	66,7	6	6	0
		2011	8	5	-	7	87,5	19	14	0
		2012	6	-2	-	6	100,0	18	16	0
		2013	11	5	-	11	100,0	33	32	0
		2014	5	-6	-	4	80,0	15	8	0

Schl.- zahl d.Tat	Straftat (-engruppe)	Jahr	Erfasste Fälle	Veränderung zum Vorjahr Fälle	zum Vorjahr in %	Aufge- klärte Fälle	Aufklär.- quote (AQ)	Tatver- dächtige	davon : nichtdt. Tat- verdächtige	Häufigkeits- zahl
631300	gewerbsmäßige Bandenhehlerei von Kfz (§ 260a StGB)	2010	7	-13	-	7	100,0	22	11	0
		2011	3	-4	-	2	66,7	6	6	0
		2012	3	0	-	1	33,3	3	3	0
		2013	24	21	-	24	100,0	27	23	1
		2014	58	34	-	58	100,0	4	2	2
632000	sonstige Hehlerei (§§ 259-260a StGB) darunter:	2010	317	-40	-11,2	311	98,1	368	106	13
		2011	340	23	7,3	330	97,1	441	171	14
		2012	566	226	66,5	554	97,9	500	155	23
		2013	1.749	1.183	209,0	1.731	99,0	423	159	71
		2014	551	-1.198	-68,5	541	98,2	524	234	22
632100	gewerbsmäßig (§ 260 Abs. 1 Nr. 1 StGB)	2010	12	-3	-	13	108,3	14	5	0
		2011	17	5	-	17	100,0	33	20	1
		2012	158	141	-	157	99,4	56	20	6
		2013	16	-142	-	15	93,8	20	10	1
		2014	44	28	-	43	97,7	26	7	2
632200	Bandenhehlerei (§ 260 Abs. 1 Nr. 2 StGB)	2010	1	1	-	1	100,0	1	0	0
		2011	1	0	-	1	100,0	3	3	0
		2012	3	2	-	3	100,0	14	4	0
		2013	4	1	-	4	100,0	10	8	0
		2014	4	0	-	4	100,0	11	8	0
632300	gewerbsmäßige Bandenhehlerei (§ 260a StGB)	2010	3	2	-	3	100,0	3	0	0
		2011	5	2	-	5	100,0	16	7	0
		2012	3	-2	-	3	100,0	6	4	0
		2013	1	-2	-	0	0,0	0	0	0
		2014	3	2	-	3	100,0	8	7	0
633000	Geldwäsche, Verschleierung unrechtmäßig erlangter Ver- mögenswerte (§ 261 StGB)	2010	118	11	10,3	101	85,6	107	20	5
		2011	214	96	81,4	201	93,9	125	27	9
		2012	113	-101	-47,2	99	87,6	93	12	5
		2013	181	68	60,2	149	82,3	118	12	7
		2014	292	111	61,3	276	94,5	249	32	12
640000	Brandstiftung und Herbeiführung einer Brandgefahr (§§ 306-306d, 306f StGB) darunter:	2010	1.785	-37	-2,0	799	44,8	823	24	71
		2011	1.857	72	4,0	865	46,6	846	24	74
		2012	1.591	-266	-14,3	763	48,0	786	31	64
		2013	1.510	-81	-5,1	747	49,5	749	33	62
		2014	1.146	-364	-24,1	560	48,9	576	26	47



Schl.- zahl d.Tat	Straftat (-engruppe)	Jahr	Erfasste Fälle	Veränderung zum Vorjahr Fälle	Vorjahr in %	Aufge- klärte Fälle	Aufklär.- quote (AQ)	Tatver- dächtige	davon : nichttd. Tat- verdächtige	Häufigkeits- zahl
652000	Vorteilsgewährung, Bestechung (§§ 333, 334, 335 StGB) davon:	2010	27	-39	-	20	74,1	21	2	1
		2011	62	35	-	54	87,1	71	4	2
		2012	169	107	-	119	70,4	126	3	7
		2013	82	-87	-	75	91,5	35	2	3
		2014	251	169	-	143	57,0	105	5	10
652100	Vorteilsgewährung (§ 333 StGB)	2010	7	-2	-	5	71,4	6	0	0
		2011	17	10	-	13	76,5	19	0	1
		2012	71	54	-	55	77,5	51	1	3
		2013	65	-6	-	63	96,9	24	1	3
		2014	158	93	-	95	60,1	56	4	6
652200	Bestechung (§§ 334 StGB)	2010	20	-37	-	15	75,0	15	2	1
		2011	45	25	-	41	91,1	54	4	2
		2012	98	53	-	64	65,3	77	2	4
		2013	17	-81	-	12	70,6	11	1	1
		2014	93	76	-	48	51,6	60	1	4
652300	Bestechung - gewerbsmäßig oder als Mitglied einer Bande (§ 335 Abs. 2 Ziff. 3 StGB)	2010	-	-	-	-	-	-	-	-
		2011	-	-	-	-	-	-	-	-
		2012	-	-	-	-	-	-	-	-
		2013	-	-	-	-	-	-	-	-
		2014	-	-	-	-	-	-	-	-
652400	alle sonstigen besonders schweren Fälle der Bestechung (§ 335 StGB)	2010	-	-	-	-	-	-	-	-
		2011	-	-	-	-	-	-	-	-
		2012	-	-	-	-	-	-	-	-
		2013	-	-	-	-	-	-	-	-
		2014	-	-	-	-	-	-	-	-
655000	sonstige Staftaten im Amt (§§ 258a, 339-355, 357 StGB) darunter:	2010	235	58	32,8	131	55,7	169	1	9
		2011	160	-75	-31,9	79	49,4	121	1	6
		2012	160	0	-	73	45,6	102	1	6
		2013	189	29	18,1	90	47,6	117	1	8
		2014	173	-16	-8,5	81	46,8	98		7
655100	Körperverletzung im Amt (§ 340 StGB)	2010	105	22	26,5	59	56,2	87	0	4
		2011	66	-39	-37,1	32	48,5	56	0	3
		2012	69	3	-	30	43,5	49	0	3
		2013	93	24	-	44	47,3	62	1	4
		2014	83	-10	-	39	47,0	57	0	3

Schl.- zahl d.Tat	Straftat (-engruppe)	Jahr	Erfasste Fälle	Veränderung zum Vorjahr Fälle	Vorjahr in %	Aufge- klärte Fälle	Aufklär.- quote (AQ)	Tatver- dächtige	davon : nichtdt. Tat- verdächtige	Häufigkeits- zahl
655200	Verletzung des Dienstgeheimnisses (§ 353b StGB)	2010	20	5	-	10	50,0	10	1	1
		2011	13	-7	-	6	46,2	7	0	1
		2012	12	-1	-	3	25,0	5	0	0
		2013	10	-2	-	1	10,0	1	0	0
		2014	24	14	-	13	54,2	13	0	1
656000	Wettbewerbsbeschränkende Absprachen bei Ausschreibungen (§ 298 StGB)	2010	2	-1	-	1	50,0	1	0	0
		2011	3	1	-	2	66,7	2	0	0
		2012	12	9	-	8	66,7	19	4	0
		2013	3	-9	-	2	66,7	4	0	0
		2014	25	22	-	20	80,0	29	0	1
657000	Bestechlichkeit und Bestechung im geschäftlichen Verkehr (§§ 299, 300 StGB) davon:	2010	9	1	-	9	100,0	9	0	0
		2011	20	11	-	17	85,0	22	1	1
		2012	30	10	-	20	66,7	34	1	1
		2013	12	-18	-	12	100,0	35	0	0
		2014	134	122	-	93	69,4	94	0	5
657100	Bestechlichkeit und Bestechung nach § 299 StGB	2010	9	1	-	9	100,0	9	0	0
		2011	20	11	-	17	85,0	22	1	1
		2012	30	10	-	20	66,7	34	1	1
		2013	12	-18	-	12	100,0	35	0	0
		2014	134	122	-	93	69,4	94	0	5
657200	Bestechlichkeit und Bestechung -gewerbsmäßig oder als Mitglied einer Bande (§ 300 Abs. 2 Ziff. 2 StGB)-	2010	-	-	-	-	-	-	-	-
		2011	-	-	-	-	-	-	-	-
		2012	-	-	-	-	-	-	-	-
		2013	-	-	-	-	-	-	-	-
		2014	-	-	-	-	-	-	-	-
657300	Bestechlichkeit und Bestechung -Vorteil großen Ausmaßes (§ 300 Abs. 2 Ziff. 1 StGB)-	2010	-	-	-	-	-	-	-	-
		2011	-	-	-	-	-	-	-	-
		2012	-	-	-	-	-	-	-	-
		2013	-	-	-	-	-	-	-	-
		2014	-	-	-	-	-	-	-	-
660000	strafbarer Eigennutz (§§ 284, 285, 287-293, 297 StGB) darunter:	2010	446	-109	-19,6	357	80,0	397	13	18
		2011	454	8	1,8	377	83,0	414	16	18
		2012	490	36	7,9	422	86,1	462	20	20
		2013	373	-117	-23,9	315	84,5	357	15	15
		2014	516	143	38,3	429	83,1	461	33	21



Schl.- zahl d.Tat	Straftat (-engruppe)	Jahr	Erfasste Fälle	Veränderung zum Vorjahr Fälle	zum Vorjahr in %	Aufge- klärte Fälle	Aufklär.- quote (AQ)	Tatver- dächtige	davon : nichtdt. Tat- verdächtige	Häufigkeits- zahl
661000	Glücksspiel (§§ 284, 285, 287 StGB)	2010	6	-20	-	7	116,7	9	1	0
		2011	2	-4	-	2	100,0	4	2	0
		2012	1	-1	-	1	100,0	1	0	0
		2013	3	2	-	3	100,0	4	1	0
		2014	1	-2	-	0	0,0	1	0	0
662000	Wilderei (§§ 292, 293 StGB) darunter:	2010	399	-89	-18,2	310	77,7	339	10	16
		2011	418	19	4,8	341	81,6	364	11	17
		2012	443	25	6,0	377	85,1	404	18	18
		2013	333	-110	-24,8	278	83,5	300	6	14
		2014	465	132	39,6	385	82,8	405	27	19
662100	Jagdwilderei (§ 292 StGB)	2010	111	8	7,8	39	35,1	40	2	4
		2011	82	-29	-26,1	26	31,7	33	1	3
		2012	75	-7	-	24	32,0	38	2	3
		2013	72	-3	-	29	40,3	38	1	3
		2014	86	14	-	26	30,2	30	3	4
663000	Wucher (§ 291 StGB)	2010	8	1	-	7	87,5	7	1	0
		2011	7	-1	-	7	100,0	9	1	0
		2012	4	-3	-	2	50,0	4	0	0
		2013	9	5	-	7	77,8	6	0	0
		2014	22	13	-	16	72,7	17	4	1
670000	alle sonstigen Straf- taten gem. StGB, ohne Verkehrsdelikte darunter:	2010	40.784	-4.006	-8,9	18.224	44,7	15.868	583	1.624
		2011	37.037	-3.747	-9,2	15.940	43,0	14.403	593	1.480
		2012	36.093	-944	-2,5	16.563	45,9	14.662	628	1.446
		2013	34.728	-1.365	-3,8	17.255	49,7	14.655	629	1.418
		2014	33.890	-838	-2,4	15.904	46,9	13.938	680	1.384
671000	Verletzung der Unter- haltspflicht (§ 170 StGB)	2010	460	6	1,3	459	99,8	451	22	18
		2011	388	-72	-15,7	392	101,0	386	17	15
		2012	402	14	3,6	398	99,0	386	26	16
		2013	389	-13	-3,2	385	99,0	377	13	16
		2014	354	-35	-9,0	355	100,3	353	16	14
672000	Verletzung der Fürsorge- oder Erziehungspflicht (§ 171 StGB)	2010	348	48	16,0	328	94,3	365	15	14
		2011	315	-33	-9,5	306	97,1	357	14	13
		2012	289	-26	-8,3	274	94,8	309	12	12
		2013	296	7	2,4	281	94,9	325	13	12
		2014	258	-38	-12,8	244	94,6	313	13	11

Schl.- zahl d.Tat	Straftat (-engruppe)	Jahr	Erfasste Fälle	Veränderung zum Vorjahr Fälle	zum Vorjahr in %	Aufge- klärte Fälle	Aufklär.- quote (AQ)	Tatver- dächtige	davon : nichtdt. Tat- verdächtige	Häufigkeits- zahl
673000	Beleidigung (§§ 185-187, 189 StGB) darunter:	2010	6.310	294	4,9	5.771	91,5	5.606	224	251
		2011	5.795	-515	-8,2	5.247	90,5	5.240	188	231
		2012	6.382	587	10,1	5.816	91,1	5.630	218	256
		2013	6.988	606	9,5	6.390	91,4	6.148	224	285
		2014	6.947	-41	-0,6	6.367	91,7	6.097	255	284
673100	Beleidigung auf sex. Grundlage §§ 185-187, 189 StGB	2010	409	140	52,0	346	84,6	348	22	16
		2011	375	-34	-8,3	288	76,8	303	26	15
		2012	406	31	8,3	322	79,3	335	20	16
		2013	474	68	16,7	401	84,6	378	19	19
		2014	470	-4	-0,8	385	81,9	391	37	19
674000	Sachbeschädigung (§§ 303-305a StGB) darunter:	2010	29.476	-4.607	-13,5	8.761	29,7	7.330	220	1.174
		2011	26.674	-2.802	-9,5	7.483	28,1	6.511	255	1.066
		2012	24.654	-2.020	-7,6	7.407	30,0	6.401	241	988
		2013	22.793	-1.861	-7,5	7.173	31,5	6.013	263	931
		2014	22.552	-241	-1,1	6.484	28,8	5.489	270	921
674100	Sachbeschädigung an Kfz	2010	5.534	-564	-9,2	1.429	25,8	1.341	38	220
		2011	5.434	-100	-1,8	1.466	27,0	1.277	40	217
		2012	5.261	-173	-3,2	1.402	26,6	1.324	41	211
		2013	4.991	-270	-5,1	1.318	26,4	1.181	46	204
		2014	4.702	-289	-5,8	1.261	26,8	1.058	50	192
674200	Datenveränderung, Computersabotage (§§ 303a, 303b StGB)	2010	55	-20	-	21	38,2	24	4	2
		2011	61	6	-	14	23,0	12	2	2
		2012	283	222	-	40	14,1	25	5	11
		2013	371	88	-	34	9,2	35	0	15
		2014	213	-158	-	31	14,6	33	1	9
674300	sonstige Sachbeschädigung auf Straßen, Wegen oder Plätzen	2010	4.239	-28	-0,7	1.219	28,8	1.470	29	169
		2011	3.478	-761	-18,0	962	27,7	1.030	26	139
		2012	2.777	-701	-20,2	729	26,3	918	22	111
		2013	2.254	-523	-18,8	564	25,0	722	13	92
		2014	2.600	346	15,4	573	22,0	734	16	106
674500	Zerstörung wichtiger Arbeitsmittel (§ 305a StGB)	2010	39	-6	-	21	53,8	26	2	2
		2011	32	-7	-	25	78,1	29	1	1
		2012	34	2	-	24	70,6	27	2	1
		2013	39	5	-	25	64,1	30	4	2
		2014	34	-5	-	19	55,9	23	2	1



Schl.- zahl d.Tat	Straftat (-engruppe)	Jahr	Erfasste Fälle	Veränderung zum Vorjahr Fälle	in %	Aufge- klärte Fälle	Aufklär.- quote (AQ)	Tatver- dächtige	davon : nichtdt. Tat- verdächtige	Häufigkeits- zahl
676000	Straftaten gegen die Umwelt (§§ 324, 324a, 325-330a StGB) darunter:	2010	323	7	2,2	200	61,9	276	18	13
		2011	305	-18	-5,6	188	61,6	259	16	12
		2012	312	7	2,3	199	63,8	242	24	13
		2013	284	-28	-9,0	205	72,2	258	34	12
		2014	320	36	12,7	185	57,8	223	28	13
676100	Verunreinigung eines Gewässers (§ 324 StGB)	2010	54	7	-	22	40,7	33	3	2
		2011	34	-20	-	17	50,0	28	1	1
		2012	41	7	-	22	53,7	25	2	2
		2013	42	1	-	32	76,2	36	3	2
		2014	51	9	-	26	51,0	29	9	2
676200	Luftverunreinigung (§ 325 StGB)	2010	5	-5	-	5	100,0	9	0	0
		2011	6	1	-	3	50,0	3	0	0
		2012	6	0	-	7	116,7	7	0	0
		2013	14	8	-	12	85,7	23	0	1
		2014	17	3	-	12	70,6	18	1	1
676300	Verursachen von Lärm, Erschütterungen und nicht- ionisierenden Strahlen (§ 325a StGB)	2010	-	-2	-	-	-	-	-	-
		2011	1	1	-	0	0,0	0	0	0
		2012	3	2	-	3	100,0	4	0	0
		2013	3	0	-	3	100,0	2	0	0
		2014	1	-2	-	1	100,0	1	0	0
676400	unerlaubter Umgang mit gefährlichen Abfällen (§ 326 StGB, außer Abs. 2)	2010	154	2	1,3	90	58,4	130	6	6
		2011	154	0	0,0	103	66,9	136	11	6
		2012	135	-19	-12,3	89	65,9	111	5	5
		2013	112	-23	-17,0	81	72,3	106	8	5
		2014	116	4	3,6	55	47,4	75	4	5
676500	unerlaubtes Betreiben von Anlagen (§ 327 StGB)	2010	15	-9	-	13	86,7	30	3	1
		2011	20	5	-	19	95,0	34	0	1
		2012	13	-7	-	13	100,0	28	2	1
		2013	26	13	-	27	103,8	35	1	1
		2014	39	13	-	37	94,9	43	2	2
676600	unerlaubter Umgang mit radioaktiven Stoffen und anderen gefährlichen Gütern (§ 328 StGB)	2010	-	-1	-	-	-	-	-	-
		2011	-	-	-	-	-	-	-	-
		2012	1	1	-	-	-	-	-	0
		2013	3	2	-	2	66,7	3	1	0
		2014	2	-1	-	1	50,0	1	0	0

Schl.- zahl d.Tat	Straftat (-engruppe)	Jahr	Erfasste Fälle	Veränderung zum Vorjahr Fälle	zum Vorjahr in %	Aufge- klärte Fälle	Aufklär.- quote (AQ)	Tatver- dächtige	davon : nichtdt. Tat- verdächtige	Häufigkeits- zahl
676700	Gefährdung schutzbedürftiger Gebiete (§ 329 StGB)	2010	-	-2	-	-	-	-	-	-
		2011	1	1	-	0	0,0	0	0	0
		2012	5	4	-	2	40,0	4	0	0
		2013	4	-1	-	3	75,0	3	0	0
		2014	4	0	-	3	75,0	3	0	0
676800	Abfallein-/aus- und -durchfuhr (§ 326 Abs. 2 StGB)	2010	5	2	-	5	100,0	6	2	0
		2011	1	-4	-	1	100,0	2	0	0
		2012	15	14	-	13	86,7	14	12	1
		2013	11	-4	-	10	90,9	13	8	0
		2014	16	5	-	10	62,5	16	6	1
676900	schwere Gefährdung durch Freisetzen von Giften (§ 330a StGB)	2010	3	0	-	3	100,0	2	0	0
		2011	2	-1	-	0	0,0	1	0	0
		2012	5	3	-	3	60,0	4	0	0
		2013	3	-2	-	2	66,7	2	0	0
		2014	0	-3	-	0	0,0	0	0	0
677000	gemeingefährliche Vergiftung nach § 314 StGB	2010	1	1	-	1	100,0	1	0	0
		2011	-	-1	-	-	-	-	-	-
		2012	-	-	-	-	-	-	-	-
		2013	-	-	-	-	-	-	-	-
		2014	-	-	-	-	-	-	-	-
678000	Ausspähen von Daten (§ 202a StGB)	2010	330	103	45,4	91	27,6	97	11	13
		2011	358	28	8,5	72	20,1	80	19	14
		2012	746	388	108,4	143	19,2	134	23	30
		2013	465	-281	-37,7	98	21,1	115	15	19
		2014	340	-125	-26,9	79	23,2	87	6	14
<b>700000</b>	<b>Strafrechtliche Nebengesetze</b>	2010	11.236	172	1,6	10.423	92,8	9.707	2.562	447
		2011	11.428	192	1,7	10.438	91,3	8.971	2.436	457
		2012	10.272	-1.156	-10,1	9.462	92,1	8.363	2.656	412
		2013	12.362	2.090	20,3	11.550	93,4	10.696	4.452	505
		2014	12.756	394	3,2	11.827	92,7	10.394	2.949	521
710000	Straftaten gegen strafrechtliche Nebengesetze auf dem Wirtschaftssektor davon:	2010	1.001	-147	-12,8	891	89,0	1.006	137	40
		2011	838	-163	-16,3	761	90,8	827	121	33
		2012	830	-8	-1,0	714	86,0	751	123	33
		2013	734	-96	-11,6	657	89,5	729	93	30
		2014	731	-3	-0,4	656	89,7	749	110	30

Schl.- zahl d.Tat	Straftat (-engruppe)	Jahr	Erfasste Fälle	Veränderung zum Vorjahr Fälle	Veränderung zum Vorjahr in %	Aufge- klärte Fälle	Aufklär.- quote (AQ)	Tatver- dächtige	davon : nichtdt. Tat- verdächtige	Häufigkeits- zahl
712000	Straftaten nach AktG, GenG, GmbH-G, HGB, RechnungslegungsG, UmwandlungsG, InsO darunter:	2010**	336	29	9,4	331	98,5	456	33	13
		2011	320	-16	-4,8	319	99,7	396	36	13
		2012	279	-41	-12,8	280	100,4	372	51	11
		2013	254	-25	-9,0	253	99,6	333	26	10
		2014	260	6	2,4	260	100,0	322	31	11
712100	Insolvenzverschleppung (§ 84 GmbH-G)	2010	Schlüssels							
712200	Insolvenzverschleppung (§ 15a InsO)	2010**	289	270	-	285	98,6	396	26	12
		2011	313	24	8,3	312	99,7	389	34	13
		2012	278	-35	-11,2	279	100,4	372	51	11
		2013	249	-29	-10,4	249	100,0	325	26	10
		2014	256	7	2,8	256	100,0	321	31	10
713000	Delikte im Zusammenhang mit Schwarzarbeitsbekämpfungsgesetz und Arbeitnehmerüberlassungsgesetz	2010	14	7	-	14	100,0	15	5	1
		2011**	11	-3	-	10	90,9	14	6	0
		2012	7	-4	-	3	42,9	3	1	0
		2013	10	3	-	7	70,0	12	9	0
		2014	11	1	-	8	72,7	8	4	0
714000	Straftaten i. V. m. dem Bankgewerbe sowie dem Wertpapierhandels gesetz (Güdkreditwesen, BörsenG, DepotG, PfandBG, § 35 BundesbankG, ZGA)	2010	1	0	-	1	100,0	1	0	0
		2011**	2	1	-	2	100,0	2	0	0
		2012	2	0	-	0	0,0	0	0	0
		2013	0	-2	-	0	0,0	0	0	0
		2014	2	2	-	2	100,0	2	1	0
715000	Straftaten gegen Urheberrechtsbestim- mungen (UrheberrechtsG, MarkenG, § 17 UWG, GebrauchsmusterG, Geschmacks- musterG, KunsturheberrechtsG, PatentG, HalbleiterschutzG) darunter:	2010	251	-229	-47,7	221	88,0	207	9	10
		2011	208	-43	-17,1	172	82,7	153	4	8
		2012	223	15	7,2	184	82,5	153	11	9
		2013	211	-12	-5,4	159	75,4	156	10	9
		2014	197	-14	-6,6	172	87,3	194	12	8
715100	Softwarepiraterie (private Anwendung z. B. Computerspiele)	2010	4	0	-	3	75,0	4	0	0
		2011	1	-3	-	1	100,0	1	0	0
		2012	6	5	-	6	100,0	4	0	0
		2013	5	-1	-	5	100,0	5	0	0
		2014	2	-3	-	2	100,0	4	0	0



Schl.- zahl d.Tat	Straftat (-engruppe)	Jahr	Erfasste Fälle	Veränderung zum Vorjahr Fälle	in %	Aufge- klärte Fälle	Aufklär.- quote (AQ)	Tatver- dächtige	davon : nichtdt. Tat- verdächtige	Häufigkeits- zahl
719000	sonst. Straftaten (Nebengesetze) auf dem Wirtschaftssektor (z. B. Rennwett- und LotterieG, UWG o. § 17, WirtschaftsstrafG, VersicherungsaufsichtsG, Gewerbeordn.) darunter:	2010	219	-28	-11,3	151	68,9	150	85	9
		2011	141	-78	-35,6	106	75,2	109	64	6
		2012	166	25	17,7	110	66,3	105	52	7
		2013	108	-58	-34,9	81	75,0	73	34	4
		2014	113	5	4,6	77	68,1	76	42	5
719200	Straftaten nach UWG ohne § 17	2010	23	-12	-	12	52,2	17	1	1
		2011	10	-13	-	5	50,0	7	1	0
		2012	8	-2	-	3	37,5	4	0	0
		2013	12	4	-	6	50,0	8	1	0
		2014	8	-4	-	3	37,5	2	0	0
720000	Straftaten gegen sonstige strafrechtlichen Nebengesetze (außer BtM-Gesetz u. Umweldelikte) ohne Verkehrsdelikte darunter:	2010	4.785	-133	-2,7	4.517	94,4	4.467	2.238	191
		2011	4.104	-681	-14,2	3.802	92,6	3.729	2.081	164
		2012	4.461	357	8,7	4.138	92,8	3.959	2.358	179
		2013	6.117	1.656	37,1	5.825	95,2	5.664	4.130	250
		2014	4.519	-1.598	-26,1	4.226	93,5	4.107	2.478	185
721000	Straftaten gegen § 27 Abs. 2 des Jugendschutzgesetzes	2010	15	14	-	11	73,3	13	3	1
		2011	2	-13	-	2	100,0	3	0	0
		2012	3	1	-	3	100,0	3	0	0
		2013	4	1	-	4	100,0	6	1	0
		2014	4	0	-	1	25,0	2	0	0
722000	Straftaten gegen § 27 Abs. 1 des Jugendschutzgesetzes	2010	15	1	-	12	80,0	13	1	1
		2011	17	2	-	13	76,5	21	2	1
		2012	17	0	-	16	94,1	19	1	1
		2013	13	-4	-	10	76,9	14	0	1
		2014	16	3	-	17	106,3	22	2	1
724000	Straftaten gegen § 24 des Passgesetzes	2010	1	1	-	1	100,0	1	1	0
		2011	-	-1	-	-	-	-	-	-
		2012	-	-	-	-	-	-	-	-
		2013	-	-	-	-	-	-	-	-
		2014	1	1	-	1	100,0	1	0	0
725000	Straftaten gegen Aufenthalts-, das Asylverfahrens- und das Frei- zügigkeitsgesetz/EU darunter:	2010	2.343	-403	-14,7	2.287	97,6	2.001	1.962	93
		2011	2.075	-268	-11,4	1.978	95,3	1.844	1.804	83
		2012	2.453	378	18,2	2.331	95,0	2.162	2.129	98
		2013	4.113	1.660	67,7	4.006	97,4	3.883	3.857	168
		2014	2.433	-1.680	-40,8	2.354	96,8	2.290	2.266	99



Schl.- zahl d.Tat	Straftat (-engruppe)	Jahr	Erfasste Fälle	Veränderung zum Vorjahr Fälle	in %	Aufge- klärte Fälle	Aufklär.- quote (AQ)	Tatver- dächtige	davon : nichtdt. Tat- verdächtige	Häufigkeits- zahl
725100	Unerlaubte Einreise § 95 (1) Nr. 3 und (2) Nr. 1a Aufenthaltsgesetz	2010	551	-231	-29,5	542	98,4	538	534	22
		2011	535	-16	-2,9	520	97,2	522	520	21
		2012	1.075	540	100,9	1.071	99,6	1.069	1.065	43
		2013	2.460	1.385	128,8	2.457	99,9	2.423	2.418	100
		2014	1.100	-1.360	-55,3	1.090	99,1	1.068	1.067	45
725200	Einschleusen von Ausländern § 96 Aufenthaltsgesetz	2010	124	45	57,0	80	64,5	72	64	5
		2011	169	45	36,3	96	56,8	115	106	7
		2012	255	86	50,9	150	58,8	168	153	10
		2013	411	156	61,2	328	79,8	351	343	17
		2014	152	-259	-63,0	95	62,5	106	102	6
725300	Erschleichen eines Aufenthaltstitels § 95 (2) Nr. 2 Aufenthaltsgesetz	2010	40	-3	-	40	100,0	47	35	2
		2011	45	5	-	46	102,2	55	43	2
		2012	56	11	-	55	98,2	62	53	2
		2013	64	8	-	63	98,4	70	63	3
		2014	43	-21	-	44	102,3	46	43	2
725400	Einschleusen mit Todesfolge, gewerbs- und bandenmäßiges Ein- schleusen von Ausländern § 97 Aufenthaltsgesetz	2010	4	-5	-	4	100,0	13	10	0
		2011	8	4	-	4	50,0	8	7	0
		2012	12	4	-	8	66,7	14	14	0
		2013	21	9	-	7	33,3	11	10	1
		2014	11	-10	-	2	18,2	12	7	0
725500	Straftaten gegen §§ 84, 85 des Asylverfahrensgesetzes	2010	164	12	7,9	164	100,0	122	122	7
		2011	55	-109	-66,5	55	100,0	51	51	2
		2012	54	-1	-	55	101,9	49	49	2
		2013	38	-16	-	37	97,4	32	32	2
		2014	89	51	-	89	100,0	77	76	4
725600	gewerbs- und bandenmäßige Ver- leitung zur missbräuchlichen Asylantrags- stellung § 84a AsylverfG	2010	-	-	-	-	-	-	-	-
		2011	-	-	-	-	-	-	-	-
		2012	-	-	-	-	-	-	-	-
		2013	-	-	-	-	-	-	-	-
		2014	-	-	-	-	-	-	-	-
725700	Unerlaubter Aufenthalt gemäß § 95 (1) Nr. 1,2 und (2) Nr. 1b Aufenthaltsgesetz	2010	1.101	-42	-3,7	1.100	99,9	1.003	992	44
		2011	1.028	-73	-6,6	1.021	99,3	951	939	41
		2012	766	-262	-25,5	758	99,0	710	701	31
		2013	946	180	23,5	940	99,4	914	910	39
		2014	717	-229	-24,2	714	99,6	714	708	29

Schl.- zahl d.Tat	Straftat (-engruppe)	Jahr	Erfasste Fälle	Veränderung zum Vorjahr Fälle	in %	Aufge- klärte Fälle	Aufklär.- quote (AQ)	Tatver- dächtige	davon : nichtdt. Tat- verdächtige	Häufigkeits- zahl
725800	Einreise oder Aufenthalt trotz Ver- sagung des Freizügigkeitsrechts gem. § 9 Freizügigkeitsgesetz/EU	2010	30	-6	-	30	100,0	29	29	1
		2011	15	-15	-	15	100,0	15	15	1
		2012	29	14	-	29	100,0	26	26	1
		2013	34	5	-	35	102,9	32	32	1
		2014	37	3	-	37	100,0	31	31	2
725900	sonstige Verstöße gegen das Aufenthaltsgesetz	2010	329	-173	-34,5	327	99,4	262	260	13
		2011	220	-109	-33,1	221	100,5	170	165	9
		2012	206	-14	-6,4	205	99,5	159	157	8
		2013	139	-67	-32,5	139	100,0	117	116	6
		2014	284	145	104,3	283	99,6	268	264	12
726000	Straftaten gegen das SprengstoffG, das WaffenG und das Kriegswaffenkontrollgesetz davon:	2010	2.004	169	9,2	1.840	91,8	1.860	236	80
		2011	1.773	-231	-11,5	1.621	91,4	1.691	254	71
		2012	1.697	-76	-4,3	1.546	91,1	1.560	182	68
		2013	1.708	11	0,6	1.578	92,4	1.579	242	70
		2014	1.726	18	1,1	1.573	91,1	1.586	197	70
726100	Straftaten gg. das Sprengstoffgesetz	2010	122	30	-	111	91,0	127	2	5
		2011	181	59	48,4	160	88,4	182	3	7
		2012	261	80	44,2	238	91,2	251	6	10
		2013	244	-17	-6,5	214	87,7	227	12	10
		2014	289	45	18,4	243	84,1	280	6	12
726200	Straftaten gegen das Waffengesetz	2010	1.796	99	5,8	1.656	92,2	1.685	228	72
		2011	1.536	-260	-14,5	1.415	92,1	1.493	250	61
		2012	1.398	-138	-9,0	1.278	91,4	1.307	174	56
		2013	1.425	27	1,9	1.331	93,4	1.349	229	58
		2014	1.382	-43	-3,0	1.283	92,8	1.310	191	56
726300	Straftaten gegen das Kriegswaffen- kontrollgesetz	2010	86	40	-	73	84,9	78	6	3
		2011	56	-30	-	46	82,1	53	1	2
		2012	38	-18	-	30	78,9	34	2	2
		2013	39	1	-	33	84,6	37	1	2
		2014	55	16	-	47	85,5	53	0	2
728000	Straftaten gegen das Bundes- (oder Landes-) daten- schutzgesetz	2010	24	-8	-	10	41,7	10	0	1
		2011	12	-12	-	6	50,0	8	1	0
		2012	26	14	-	19	73,1	20	2	1
		2013	28	2	-	22	78,6	24	2	1
		2014	24	-4	-	14	58,3	15	1	1

Schl.- zahl d.Tat	Straftat (-engruppe)	Jahr	Erfasste Fälle	Veränderung zum Vorjahr Fälle	in %	Aufge- klärte Fälle	Aufklär.- quote (AQ)	Tatver- dächtige	davon : nichtdt. Tat- verdächtige	Häufigkeits- zahl
730000	Rauschgiftdelikte	2010	5.034	403	8,7	4.740	94,2	4.332	243	200
	Betäubungsmittelgesetz	2011	6.097	1.063	21,1	5.622	92,2	4.497	273	244
	v. 28.7.81 (soweit nicht bereits	2012	4.628	-1.469	-24,1	4.397	95,0	3.767	212	185
	mit anderer Schlüsselzahl erfasst)	2013	5.144	516	11,1	4.828	93,9	4.456	259	210
	davon:	2014	7.134	1.990	38,7	6.713	94,1	5.760	391	291
731000	allgemeine Verstöße	2010	4.058	342	9,2	3.846	94,8	3.505	194	162
	nach § 29 BtMG (soweit	2011	5.193	1.135	28,0	4.818	92,8	3.738	223	207
	nicht unter 7341-7347 zu	2012	3.816	-1.377	-26,5	3.661	95,9	3.080	167	153
	erfassen)	2013	4.128	312	8,2	3.920	95,0	3.622	219	169
	davon:	2014	5.819	1.691	41,0	5.539	95,2	4.748	329	238
731100	- mit Heroin	2010	104	-6	-5,5	101	97,1	86	12	4
		2011	63	-41	-39,4	55	87,3	53	17	3
		2012	49	-14	-22,2	46	93,9	40	15	2
		2013	36	-13	-26,5	33	91,7	31	6	1
		2014	52	16	44,4	50	96,2	51	17	2
731200	- mit Kokain	2010	280	36	14,8	266	95,0	267	19	11
		2011	188	-92	-32,9	185	98,4	186	16	8
		2012	145	-43	-22,9	136	93,8	139	13	6
		2013	181	36	24,8	177	97,8	182	16	7
		2014	172	-9	-5,0	167	97,1	168	22	7
731300	- mit LSD	2010	9	-3	-	9	100,0	11	4	0
		2011	2	-7	-	2	100,0	2	0	0
		2012	6	4	-	6	100,0	7	0	0
		2013	8	2	-	8	100,0	8	1	0
		2014	6	-2	-	6	100,0	14	2	0
731400	- mit Amphetamin/Methamphetamin	2010	841	214	34,1	809	96,2	787	40	33
	und deren Derivaten in Pulver- oder	2011	1.693	852	101,3	1.457	86,1	989	57	68
	flüssiger Form	2012	1.162	-531	-31,4	1.128	97,1	930	32	47
		2013	1.187	25	2,2	1.141	96,1	1.062	65	48
		2014				Schlüssel geschlossen				
731500	- mit Amphetamin/Methamphetamin	2010	131	13	11,0	126	96,2	120	8	5
	und deren Derivaten in Tabletten-	2011	161	30	22,9	160	99,4	155	29	6
	bzw. Kapselform (Ecstasy)	2012	114	-47	-29,2	110	96,5	89	3	5
		2013	109	-5	-4,4	104	95,4	105	4	4
		2014				Schlüssel geschlossen				

Schl.- zahl d.Tat	Straftat (-engruppe)	Jahr	Erfasste Fälle	Veränderung zum Vorjahr Fälle	Veränderung zum Vorjahr in %	Aufge- klärte Fälle	Aufklär.- quote (AQ)	Tatver- dächtige	davon : nichtdt. Tat- verdächtige	Häufigkeits- zahl
731600	- mit Amphetamin und deren Derivate in Pulver- oder flüssiger sowie Tabletten- bzw. Kapselform (Ecstasy)	2014*	1.496	-	-	1.435	96,0	1.297	84	61
731700	- mit Methamphetamin in Pulver-, kristalliner oder flüssiger sowie Tabletten- bzw. Kapselform	2014*	274	-	-	266	97,0	236	6	11
731800	- mit Cannabis und Zubereitungen	2010	2.155	-64	-2,9	2.080	96,5	1.970	92	86
		2011	2.128	-27	-1,3	2.037	95,7	1.927	81	85
		2012	2.155	27	1,3	2.063	95,7	1.883	87	86
		2013	2.395	240	11,1	2.261	94,4	2.196	115	98
		2014	3.462	1.067	44,6	3.278	94,7	2.983	190	141
731900	- mit sonstigen BtM	2010	538	152	39,4	455	84,6	391	23	21
		2011	958	420	78,1	922	96,2	604	31	38
		2012	185	-773	-80,7	172	93,0	170	19	7
		2013	212	27	14,6	196	92,5	203	13	9
		2014	357	145	68,4	337	94,4	278	21	15
732000	unerlaubter Handel mit und Schmuggel von Rauschgiften nach § 29 BtMG davon:	2010	592	56	10,4	545	92,1	555	26	24
		2011	521	-71	-12,0	475	91,2	501	25	21
		2012	480	-41	-7,9	434	90,4	453	14	19
		2013	622	142	29,6	564	90,7	602	31	25
		2014	786	164	26,4	705	89,7	734	47	32
732100	- mit/von Heroin	2010	16	-7	-	12	75,0	12	5	1
		2011	4	-12	-	4	100,0	4	0	0
		2012	4	0	-	3	75,0	4	1	0
		2013	6	2	-	7	116,7	11	4	0
		2014	11	5	-	11	100,0	13	2	0
732200	- mit/von Kokain	2010	64	29	-	56	87,5	64	2	3
		2011	36	-28	-	33	91,7	39	0	1
		2012	22	-14	-	20	90,9	22	1	1
		2013	33	11	-	31	93,9	37	3	1
		2014	23	-10	-	20	87,0	23	1	1
732300	- mit/von LSD	2010	3	-2	-	3	100,0	4	1	0
		2011	4	1	-	4	100,0	4	1	0
		2012	1	-3	-	1	100,0	1	0	0
		2013	2	1	-	2	100,0	2	0	0
		2014	0	-2	-	0	0,0	0	0	0

Schl.- zahl d.Tat	Straftat (-engruppe)	Jahr	Erfasste Fälle	Veränderung zum Vorjahr Fälle	in %	Aufge- klärte Fälle	Aufklär.- quote (AQ)	Tatver- dächtige	davon : nichtdt. Tat- verdächtige	Häufigkeits- zahl
732400	- mit/von Amphetamin/Methamphetamin und deren Derivaten in Pulver- oder flüssiger Form	2010	137	55	67,1	132	96,4	136	4	5
		2011	140	3	2,2	132	94,3	137	1	6
		2012	107	-33	-23,6	102	95,3	107	0	4
		2013	149	42	39,3	132	88,6	142	2	6
		2014						Schlüssel geschlossen		
732500	- mit/von Amphetamin/Methamphetamin und deren Derivaten in Tabletten- bzw. Kapselform (Ecstasy)	2010	27	7	-	27	100,0	26	2	1
		2011	29	2	-	27	93,1	26	1	1
		2012	9	-20	-	9	100,0	12	0	0
		2013	15	6	-	14	93,3	14	1	1
		2014						Schlüssel geschlossen		
732600	- mit Amphetamin und deren Derivate in Pulver- oder flüssiger sowie Tabletten- bzw. Kapselform (Ecstasy)	2014*	162	-	-	151	93,0	193	5	7
732700	- mit Methamphetamin in Pulver-, kristalliner oder flüssiger sowie Tabletten- bzw. Kapselform	2014*	38	-	-	37	97,0	37	2	2
732800	- mit/von Cannabis und Zubereitungen	2010	281	-23	-7,6	258	91,8	263	7	11
		2011	245	-36	-12,8	218	89,0	234	21	10
		2012	277	32	13,1	245	88,4	262	10	11
		2013	325	48	17,3	291	89,5	311	18	13
		2014	470	145	44,6	413	87,9	406	32	19
732900	- mit/von sonstigen BtM	2010	64	-3	-	57	89,1	62	5	3
		2011	63	-1	-	57	90,5	64	1	3
		2012	60	-3	-	54	90,0	58	2	2
		2013	92	32	-	87	94,6	100	4	4
		2014	82	-10	-	73	89,0	79	6	3
733000	unerlaubte Einfuhr von BtM nach § 30 Abs. 1, Nr. 4 BtMG (in nicht ge- ringer Menge) davon:	2010	8	-6	-	8	100,0	13	1	0
		2011	3	-5	-	3	100,0	7	3	0
		2012	12	9	-	12	100,0	29	16	0
		2013	9	-3	-	9	100,0	16	2	0
		2014	10	1	-	8	80,0	14	3	0
733100	- von Heroin	2010	-	-4	-	-	-	-	-	-
		2011	-	-	-	-	-	-	-	-
		2012	-	-	-	-	-	-	-	-
		2013	2	2	-	2	100,0	2	1	0
		2014	0	-2	-	0	0,0	0	0	0

Schl.- zahl d.Tat	Straftat (-engruppe)	Jahr	Erfasste Fälle	Veränderung zum Vorjahr Fälle	zum Vorjahr in %	Aufge- klärte Fälle	Aufklär.- quote (AQ)	Tatver- dächtige	davon : nichttd. Tat- verdächtige	Häufigkeits- zahl
733200	- von Kokain	2010	3	-3	-	3	100,0	7	1	0
		2011	-	-3	-	-	-	-	-	-
		2012	3	3	-	3	100,0	4	2	0
		2013	0	-3	-	0	0,0	0	0	0
		2014	4	4	-	3	75,0	8	2	0
733300	- von LSD	2010	-	-	-	-	-	-	-	-
		2011	-	-	-	-	-	-	-	-
		2012	-	-	-	-	-	-	-	-
		2013	-	-	-	-	-	-	-	-
		2014	-	-	-	-	-	-	-	-
733400	- von Amphetamin/Methamphetamin und deren Derivaten in Pulver- oder flüssiger Form	2010	1	0	-	1	100,0	1	0	0
		2011	-	-1	-	-	-	-	-	-
		2012	7	7	-	7	100,0	23	14	0
		2013	5	-2	-	5	100,0	10	1	0
		2014						Schlüssel geschlossen		
733500	- von Amphetamin/Methamphetamin und deren Derivaten in Tabletten- bzw. Kapselform (Ecstasy)	2010	-	-	-	-	-	-	-	-
		2011	-	-	-	-	-	-	-	-
		2012	-	-	-	-	-	-	-	-
		2013	-	-	-	-	-	-	-	-
		2014						Schlüssel geschlossen		
733600	- von Amphetamin und deren Derivate in Pulver- oder flüssiger sowie Tabletten- bzw. Kapselform (Ecstasy)	2014*	3	-	-	3	100,0	4		0
733700	- von Methamphetamin in Pulver-, kristalliner oder flüssiger sowie Tabletten- bzw. Kapselform	2014*	-	-	-	-	-	-	-	-
733800	- von Cannabis und Zubereitungen	2010	4	1	-	4	100,0	5	0	0
		2011	3	-1	-	3	100,0	7	3	0
		2012	1	-2	-	1	100,0	2	0	0
		2013	1	0	-	1	100,0	3	0	0
		2014	1	0	-	1	100,0	1	1	0
733900	- von sonstigen BtM	2010	-	-	-	-	-	-	-	-
		2011	-	-	-	-	-	-	-	-
		2012	1	1	-	1	100,0	1	0	0
		2013	1	0	-	1	100,0	1	0	0
		2014	2	1	-	1	50,0	1	0	0

Schl.- zahl d.Tat	Straftat (-engruppe)	Jahr	Erfasste Fälle	Veränderung zum Vorjahr Fälle	Vorjahr in %	Aufge- klärte Fälle	Aufklär.- quote (AQ)	Tatver- dächtige	davon : nichtdt. Tat- verdächtige	Häufigkeits- zahl
734000	sonstige Verstöße gegen das BtMG davon:	2010	376	11	3,0	341	90,7	414	26	15
		2011	380	4	1,1	326	85,8	378	25	15
		2012	320	-60	-15,8	290	90,6	379	17	13
		2013	385	65	20,3	335	87,0	397	17	16
		2014	519	134	34,8	461	88,8	559	31	21
734100	- unerlaubter Anbau von BtM nach § 29 Abs. 1 Nr. 1 BtMG	2010	123	23	23,0	100	81,3	113	5	5
		2011	89	-34	-27,6	66	74,2	75	1	4
		2012	110	21	23,6	87	79,1	104	5	4
		2013	148	38	34,5	115	77,7	133	2	6
		2014	171	23	15,5	133	77,8	165	9	7
734200	- unerlaubter BtM-anbau, -herstellung und -handel als Mitglied einer Bande (§§ 30 Abs. 1 Nr. 1 und 30a BtMG)	2010	15	6	-	15	100,0	43	5	1
		2011	28	13	-	27	96,4	27	12	1
		2012	8	-20	-	7	87,5	17	2	0
		2013	16	8	-	16	100,0	25	5	1
		2014	18	2	-	18	100,0	41	0	1
734300	- Bereitstellung von Geldmitteln oder anderen Vermögensgegen- ständen (§ 29 Abs. 1 Nr. 13 BtMG)	2010	-	-5	-	-	-	-	-	-
		2011	-	-	-	-	-	-	-	-
		2012	-	-	-	-	-	-	-	-
		2013	3	3	-	3	100,0	3	2	0
		2014	0	-3	-	0	0,0	0	0	0
734400	- Werbung für BtM (§ 29 Abs. 1 Nr. 8 BtMG)	2010	-	-	-	-	-	-	-	-
		2011	-	-	-	-	-	-	-	-
		2012	-	-	-	-	-	-	-	-
		2013	-	-	-	-	-	-	-	-
		2014	-	-	-	-	-	-	-	-
734500	- Abgabe, Verabreichung oder Überlassung v. BtM an Minderjährige (§ 29a Abs. 1 Nr. 1; ggf. § 30 Abs. 1 Nr. 2 BtMG)	2010	29	2	-	24	82,8	24	1	1
		2011	31	2	-	25	80,6	29	0	1
		2012	19	-12	-	20	105,3	23	2	1
		2013	38	19	-	31	81,6	32	1	2
		2014	73	35	-	62	84,9	55	4	3
734600	- leichtfertige Verursachung des Todes eines Anderen durch Abgabe pp. v. BtM (§ 30 Abs. 1 Nr. 3 BtMG)	2010	-	-1	-	-	-	-	-	-
		2011	-	-	-	-	-	-	-	-
		2012	-	-	-	-	-	-	-	-
		2013	-	-	-	-	-	-	-	-
		2014	1	1	-	0	0,0	0	0	0

Schl.- zahl d.Tat	Straftat (-engruppe)	Jahr	Erfasste Fälle	Veränderung zum Vorjahr Fälle	zum Vorjahr in %	Aufge- klärte Fälle	Aufklär.- quote (AQ)	Tatver- dächtige	davon : nichtdt. Tat- verdächtige	Häufigkeits- zahl
734700	- unerlaubte Verschreibung oder Verabreichung durch Ärzte (§ 29 Abs. 1 Nr. 6 BtMG)	2010	-	-	-	-	-	-	-	-
		2011	-	-	-	-	-	-	-	-
		2012	1	1	-	1	100,0	1	0	0
		2013	0	-1	-	0	0,0	0	0	0
		2014	1	1	-	1	100,0	1	0	0
734800	- unerlaubte(r) Handel, Herstellung, Abgabe und Besitz in nicht geringen Mengen von BtM gem. § 29a Abs. 1 Nr. 2 BtMG	2010	209	-14	-6,3	202	96,7	242	15	8
		2011	232	23	11,0	208	89,7	253	12	9
		2012	182	-50	-21,6	175	96,2	243	8	7
		2013	180	-2	-1,1	170	94,4	211	7	7
		2014	255	75	41,7	247	96,9	303	20	10
740000	Straftaten gg. strafrecht- liche Nebengesetze auf dem Umweltsektor (neben Schlüssel 7160) darunter:	2010	416	49	13,4	275	66,1	298	4	17
		2011	389	-27	-6,5	253	65,0	277	4	16
		2012	353	-36	-9,3	213	60,3	246	6	14
		2013	367	14	4,0	240	65,4	255	7	15
		2014	372	5	1,4	232	62,4	233	5	15
741000	Straftaten nach dem Chemikaliengesetz (mit Inhalt DDT-Gesetz)	2010	10	5	-	10	100,0	15	1	0
		2011	5	-5	-	5	100,0	8	0	0
		2012	2	-3	-	2	100,0	3	0	0
		2013	4	2	-	3	75,0	3	0	0
		2014	5	1	-	4	80,0	5	0	0
742000	Straftaten nach dem Infektionsschutz- und Tierseuchengesetz	2010	2	-1	-	1	50,0	1	0	0
		2011	2	0	-	1	50,0	1	0	0
		2012	1	-1	-	1	100,0	1	0	0
		2013	2	1	-	1	50,0	1	0	0
		2014	1	-1	-	0	0,0	0	0	0
743000	Straftaten nach dem Bundes- naturschutzG, Tier- schutzG, Bundes- jagdG, PflanzenschutzG	2010	390	51	15,0	256	65,6	273	2	16
		2011	376	-14	-3,6	244	64,9	263	4	15
		2012	338	-38	-10,1	204	60,4	235	4	14
		2013	350	12	3,6	231	66,0	247	7	14
		2014	355	5	1,4	225	63,4	225	5	14
<b>890000</b>	<b>Straftaten insgesamt jedoch ohne Verstöße gegen das Asylverfahrens- und Freizügig- keitsgesetz (Schlüssel 7250)</b>	2010	201.967	4.239	2,1	108.067	53,5	71.078	7.139	8.042
		2011	195.589	-6.378	-3,2	98.782	50,5	67.448	7.436	7.813
		2012	192.693	-2.896	-1,5	101.724	52,8	66.520	7.663	7.721
		2013	193.115	422	0,2	102.897	53,3	65.062	7.635	7.884
		2014	193.600	485	0,3	100.361	51,8	65.290	8.568	7.905



Schl.- zahl d.Tat	Straftat (-engruppe)	Jahr	Erfasste Fälle	Veränderung zum Vorjahr Fälle	zum Vorjahr in %	Aufge- klärte Fälle	Aufklär.- quote (AQ)	Tatver- dächtige	davon : nichtdt. Tat- verdächtige	Häufigkeits- zahl
<b>891000</b>	<b>Rauschgiftkriminalität insgesamt</b> darunter:	2010	5.077	424	9,1	4.774	94,0	4.356	243	202
		2011	6.132	1.055	20,8	5.638	91,9	4.507	273	245
		2012	4.680	-1.452	-23,7	4.430	94,7	3.792	212	188
		2013	5.173	493	10,5	4.847	93,7	4.468	259	211
		2014	7.167	1.994	38,5	6.726	93,8	5.769	391	293
<b>891100</b>	<b>direkte Beschaffungs- kriminalität</b>	2010	43	21	-	34	79,1	32	0	2
		2011	35	-8	-	16	45,7	13	0	1
		2012	52	17	-	33	63,5	28	0	2
		2013	29	-23	-	19	65,5	18	0	1
		2014	33	4	-	13	39,4	12	0	1
<b>892000</b>	<b>Gewaltkriminalität</b>	2010	5.067	-94	-1,8	4.026	79,5	5.184	397	202
		2011	4.567	-500	-9,9	3.681	80,6	4.754	363	182
		2012	4.605	38	0,8	3.656	79,4	4.567	444	185
		2013	4.254	-351	-7,6	3.377	79,4	4.177	396	174
		2014	4.178	-76	-1,8	3.358	80,4	4.018	454	171
<b>893000</b>	<b>Wirtschafts- kriminalität</b> und zwar:	2010	4.834	1.006	26,3	4.680	96,8	1.476	120	192
		2011	4.711	-123	-2,5	4.500	95,5	1.646	169	188
		2012	3.119	-1.592	-33,8	2.917	93,5	1.556	157	125
		2013	2.672	-447	-14,3	2.558	95,7	1.236	131	109
		2014	2.303	-369	-13,8	2.110	91,6	1.291	135	94
<b>893100</b>	<b>bei Betrug</b>	2010	2.450	1.778	264,6	2.349	95,9	413	46	98
		2011	2.295	-155	-6,3	2.153	93,8	547	51	92
		2012	1.122	-1.173	-51,1	1.057	94,2	582	52	45
		2013	586	-536	-47,8	527	89,9	419	38	24
		2014	398	-188	-32,1	361	90,7	380	47	16
<b>893200</b>	<b>Insolvenzstraftaten gemäß StGB und Nebenstrafrecht</b>	2010	461	14	3,1	456	98,9	474	29	18
		2011	496	35	7,6	495	99,8	462	39	20
		2012	397	-99	-20,0	398	100,3	424	55	16
		2013	362	-35	-8,8	362	100,0	375	29	15
		2014	347	-15	-4,1	339	97,7	355	34	14
<b>893300</b>	<b>Wirtschaftskriminalität im Anlage- und Finan- zierungsbereich pp.</b>	2010	1.227	1.084	758,0	1.222	99,6	66	2	49
		2011	639	-588	-47,9	633	99,1	93	5	26
		2012	333	-306	-47,9	327	98,2	82	8	13
		2013	147	-186	-55,9	136	92,5	90	3	6
		2014	68	-79	-53,7	63	92,6	77	11	3

Schl.- zahl d.Tat	Straftat (-engruppe)	Jahr	Erfasste Fälle	Veränderung zum Vorjahr Fälle	in %	Aufge- klärte Fälle	Aufklär.- quote (AQ)	Tatver- dächtige	davon : nichtdt. Tat- verdächtige	Häufigkeits- zahl
<b>893400</b>	<b>Wettbewerbsdelikte</b>	2010	169	-193	-53,3	155	91,7	133	4	7
		2011	120	-49	-29,0	109	90,8	97	4	5
		2012	104	-16	-13,3	82	78,8	92	12	4
		2013	87	-17	-16,3	72	82,8	64	6	4
		2014	77	-10	-11,5	64	83,1	76	6	3
<b>893500</b>	<b>Wirtschaftskriminalität im Zusammenhang mit Arbeitsverhältnissen</b>	2010	1.508	-182	-10,8	1.498	99,3	590	40	60
		2011	1.405	-103	-6,8	1.387	98,7	548	39	56
		2012	1.098	-307	-21,9	1.095	99,7	467	32	44
		2013	1.148	50	4,6	1.148	100,0	431	42	47
		2014	969	-179	-15,6	960	99,1	391	25	40
<b>893600</b>	<b>Betrug und Untreue im Zusammenhang mit Beteiligungen und Kapitalanlagen</b>	2010	1.199	1.107	-	1.194	99,6	41	1	48
		2011	602	-597	-49,8	596	99,0	47	2	24
		2012	290	-312	-51,8	286	98,6	36	2	12
		2013	85	-205	-70,7	81	95,3	45	2	3
		2014	53	-32	-37,6	51	96,2	49	4	2
<b>894000</b>	<b>Kriminalität rund ums Kfz</b>	2010	24.510	676	2,8	4.916	20,1	3.626	767	976
		2011	24.151	-359	-1,5	4.217	17,5	3.506	948	965
		2012	22.611	-1.540	-6,4	4.044	17,9	3.442	836	906
		2013	22.204	-407	-1,8	4.175	18,8	3.253	840	906
		2014	20.984	-1.220	-5,5	4.270	20,3	3.155	963	857
<b>895000</b>	<b>Menschenhandel</b>	2010	1	0	-	1	100,0	2	0	0
		2011	1	0	-	1	100,0	1	1	0
		2012	1	0	-	1	100,0	1	1	0
		2013	3	2	-	3	100,0	7	4	0
		2014	11	8	-	9	81,8	9	4	0
<b>896000</b>	<b>Straftaten gegen Bestimmungen zum Schutze der Jugend</b>	2010	74	-4	-	58	78,4	64	4	3
		2011	37	-37	-	27	73,0	44	2	1
		2012	41	4	-	34	82,9	39	1	2
		2013	42	1	-	37	88,1	45	1	2
		2014	59	17	-	52	88,1	63	2	2
<b>897000</b>	<b>Computerkriminalität</b>	2010	2.219	305	15,9	952	42,9	788	108	88
		2011	1.983	-236	-10,6	706	35,6	582	86	79
		2012	2.435	452	22,8	723	29,7	568	86	98
		2013	1.777	-658	-27,0	672	37,8	557	51	73
		2014	1.459	-318	-17,9	645	44,2	528	48	60

Schl.- zahl d.Tat	Straftat (-engruppe)	Jahr	Erfasste Fälle	Veränderung zum Vorjahr Fälle	Vorjahr in %	Aufge- klärte Fälle	Aufklär.- quote (AQ)	Tatver- dächtige	davon : nichtdt. Tat- verdächtige	Häufigkeits- zahl
<b>898000</b>	<b>Umweltkriminalität</b>	2010	1.393	80	6,1	998	71,6	1.149	37	55
		2011	1.370	-23	-1,7	966	70,5	111	45	55
		2012	1.356	-14	-1,0	966	71,2	1.057	56	54
		2013	1.189	-167	-12,3	909	76,5	1.000	63	49
		2014	1.446	257	21,6	973	67,3	1.047	81	59
<b>899000</b>	<b>Straßenkriminalität</b>	2010	43.759	-969	-2,2	8.810	20,1	7.399	927	1.742
		2011	42.314	-1.445	-3,3	7.274	17,2	6.461	935	1.690
		2012	39.877	-2.437	-5,8	6.901	17,3	6.134	861	1.598
		2013	40.535	658	1,7	7.212	17,8	5.733	898	1.655
		2014	40.649	114	0,3	7.226	17,8	5.538	1.062	1.660
<b>899500</b>	<b>Sachbeschädigung durch Graffiti</b>	2011*	8.708	-	-	1.972	22,6	1.086	30	348
		2012	7.058	-1.650	-18,9	1.802	25,5	852	10	283
		2013	6.251	-807	-11,4	1.707	27,3	709	7	255
		2014	6.496	245	3,9	1.124	17,3	543	10	265

\* neuer Schlüssel ab 01.01.2010 bzw. 01.01.2011 bzw. 01.01.2012 bzw. 01.01.2013 bzw. 01.01.2014

\*\* Inhaltsänderung

\*\*\* textliche Änderung

# **Tabellenanhang**

# Tabelle 01

## - Grundtabelle -

Die Tabelle 01 gibt eine Übersicht über:

- die innerhalb eines Berichtszeitraumes im Land Brandenburg erfassten Straftaten und die darin enthaltenen Versuchshandlungen
- Straftatenanteile
- die Aufgliederung der Tatorte nach der Einwohnerzahl
- die Aufklärungsquote
- die ermittelten Tatverdächtigen.

Die Vertikale der Tabelle ist nach Schlüsselzahlen gemäß Straftatenkatalog unterteilt.

In der Spalte 16 wird jeder Tatverdächtige zu jeder von ihm begangenen Deliktsart - unabhängig von der Anzahl der begangenen Straftaten - nur einmal gezählt; dies gilt auch, wenn gegen einen Tatverdächtigen innerhalb eines Berichtszeitraumes mehrmals ermittelt wurde (echte Tatverdächtigenzählung). Die Anzahl der aufgeklärten Fälle muß demnach nicht mit der der Tatverdächtigen übereinstimmen.

In der Straftatenuntergliederung wird der Tatverdächtige, selbst wenn er in verschiedenen Untergruppen mehrfach gezählt wurde, in der nächst höheren Gruppe nur einmal gezählt. Die Summe der Tatverdächtigen aus den Untergruppen muß folglich mit der Anzahl der Tatverdächtigen der jeweils nächst höheren Gruppe nicht übereinstimmen.

In der "Insgesamt"-Zeile der Tabelle wird jeder Tatverdächtige - unabhängig von der Zählung in der Straftatenuntergliederung - nur einmal gezählt. Diese Zeile enthält damit die Gesamtzahl der ermittelten Tatverdächtigen.

Soweit bei einem Tabellenausdruck für Schlüsselzahlen keine Werte auszuwerfen sind, wird diese Zeile unterdrückt.



**Polizeiliche Kriminalstatistik**  
**Grundtabelle**  
 Berichtsjahr 2014

Schl.- Zahl der Tat	Straftat	erfasste Fälle	% - Anteil an allen Taten	von Spalte 3 Versuche		Tatortverteilung				mit Schusswaffe		Aufklärung		Gesamt- zahl Tatver- dächtige	von Spalte 16			
						bis unter 20.000 Einwohner	20.000 bis unter 100.000	100.000 bis unter 500.000	unbe- kannt	ge- droht	ge- schossen	Fälle	in % (AQ)		männ- lich	weibl- lich	Nichtdeutsche Tatverdächtige	
				Fälle	in %	7	8	9	11	12	13	14	15		16	17	18	Anzahl
1	2	3	4	5	6	7	8	9	11	12	13	14	15	16	17	18	19	20
-----	Straftaten insgesamt	196.033	100,0	13.819	7,0	95.690	73.182	26.748	413	70	71	102.715	52,4	67.324	50.240	17.084	10.585	15,7
000000	ST gg. das Leben	79	0,0	36	45,6	43	31	5			3	68	86,1	115	91	24	11	9,6
010000	Mord	17	0,0	12	70,6	10	6	1			1	16	94,1	34	29	5	3	8,8
020000	Totschlag und Tötung auf Verlangen	32	0,0	24	75,0	18	13	1			2	31	96,9	49	43	6	5	10,2
030000	Fahrlässige Tötung - nicht i.V.m. Verkehrsunfall -	29	0,0		0,0	14	12	3				20	69,0	31	19	12	3	9,7
040000	Abbruch der Schwangerschaft	1	0,0		0,0	1						1	100,0	1		1		0,0
100000	ST gg. die sex. Selbstbestimmung	1.439	0,7	91	6,3	745	516	168	10			1.273	88,5	1.201	1.140	61	68	5,7
110000	unter Gewaltanw. o. Ausnutzen e. Abhängigkeitsverh.	323	0,2	46	14,2	171	124	28				289	89,5	302	300	2	29	9,6
111000	Vergewaltigung und sex. Nötigung	179	0,1	18	10,1	89	72	18				159	88,8	172	171	1	13	7,6
111100	Vergewalt./sex. Nötigung überfallartig (Einzeltäter)	6	0,0	3	50,0	3	1	2				4	66,7	4	4			0,0
111300	Vergewalt./sex. Nötigung durch Gruppen	6	0,0		0,0	3	2	1				4	66,7	10	10			0,0
111400	Sonstige Straftaten gemäß § 177 Abs. 2 Nr. 1, Abs. 3 und 4 StGB	167	0,1	15	9,0	83	69	15				151	90,4	158	157	1	13	8,2
112000	Sonstige sex. Nötigung	118	0,1	28	23,7	64	47	7				105	89,0	107	106	1	15	14,0
113000	Sex. Missbr. v. Schutzbef. pp., u. Ausnutzung e. Amtsst. o.e. Vertrauensverh.	26	0,0		0,0	18	5	3				25	96,2	25	25		1	4,0
130000	Sexueller Missbrauch	816	0,4	45	5,5	404	299	112	1			701	85,9	647	618	29	34	5,3
131000	Sex. Missbr. von Kindern	502	0,3	27	5,4	258	191	52	1			465	92,6	431	407	24	19	4,4
131100	Sexuelle Handlungen gemäß § 176 Abs. 1 und 2 StGB	249	0,1	21	8,4	144	83	22				236	94,8	228	220	8	9	3,9
131200	Exhibitionistische/sex. Handlungen vor Kindern	49	0,0	2	4,1	19	21	9				32	65,3	34	30	4	2	5,9

**Polizeiliche Kriminalstatistik**  
**Grundtabelle**  
 Berichtsjahr 2014

Schl.- Zahl der Tat	Straftat	erfasste Fälle	% - Anteil an allen Taten	von Spalte 3		Tatortverteilung				mit Schusswaffe		Aufklärung		Gesamt- zahl Tatver- dächtige	von Spalte 16			
				Versuche		bis unter 20.000	20.000 bis unter	100.000 bis unter	unbe- kannt	ge- droht	ge- schossen	Fälle	in % (AQ)		männ- lich	weibl- lich	Nichtdeutsche Tatverdächtige	
				Fälle	in %	Einwohner	100.000	500.000							Anzahl	in %		
1	2	3	4	5	6	7	8	9	11	12	13	14	15	16	17	18	19	20
131300	sex. Handlungen gemäß § 176 Abs. 4 Nr. 2 StGB	9	0,0		0,0	5	2	2				9	100,0	6	4	2		0,0
131400	Einwirken auf Kinder	65	0,0		0,0	38	23	4				60	92,3	59	54	5	1	1,7
131500	Vollzug des Beischlafs mit einem Kind oder Vornahme einer ähnl. sex. Handlung	72	0,0	2	2,8	27	34	11				72	100,0	70	66	4	4	5,7
131600	Schw. sex. Missbr. von Kindern zur Herst. u. Verbr. pornogr. Schriften	15	0,0		0,0	8	5	2				15	100,0	13	13			0,0
131700	Sonstiger schwerer sex. Missbr. von Kindern	41	0,0	2	4,9	16	22	2	1			39	95,1	40	38	2	4	10,0
132000	Exhibitionistische Handlungen und Erregung öffentlichen Ärgernisses	167	0,1		0,0	80	49	38				106	63,5	91	89	2	4	4,4
133000	Sex. Missbr. von Jugendlichen	86	0,0	14	16,3	37	34	15				76	88,4	72	71	1	9	12,5
134000	Sex. Missbr. Widerstandsunfähiger	61	0,0	4	6,6	29	25	7				54	88,5	62	60	2	3	4,8
140000	Ausnutzen sex. Neigung	300	0,2		0,0	170	93	28	9			283	94,3	294	261	33	6	2,0
141000	Förderung sex. Handl. Minderj. oder Ausbeuten von Prostituierten	6	0,0		0,0	2	3	1				6	100,0	9	5	4		0,0
141100	Förderung sex.r Handlungen Minderjähriger	5	0,0		0,0	2	2	1				5	100,0	8	4	4		0,0
141200	Ausbeuten von Prostituierten	1	0,0		0,0		1					1	100,0	1	1			0,0
142000	Zuhälterei	2	0,0		0,0		1	1				2	100,0	3	3		1	33,3
143000	Verbreitung pornographischer Schriften (Erzeugnisse)	292	0,1		0,0	168	89	26	9			275	94,2	282	253	29	5	1,8
143100	Verbr. pornogr. Schriften (Erzeugnisse) an Personen unter 18 Jahren	38	0,0		0,0	28	7	3				34	89,5	39	35	4		0,0
143200	Verbr. kinderpornogr. Schriften (Erzeugnisse) durch gewerbs-/bandenm. Handeln	4	0,0		0,0	2	2					3	75,0	4	4			0,0
143300	Besitz/Verschaffung von Kinderpornographie	151	0,1		0,0	81	53	13	4			146	96,7	139	131	8	4	2,9
143400	Verbreitung von Kinderpornographie	61	0,0		0,0	37	17	7				60	98,4	68	59	9	1	1,5



**Polizeiliche Kriminalstatistik**  
**Grundtabelle**  
 Berichtsjahr 2014

Schl.-Zahl der Tat	Straftat	erfasste Fälle	% - Anteil an allen Taten	von Spalte 3 Versuche		Tatortverteilung				mit Schusswaffe		Aufklärung		Gesamtzahl Tatverdächtige	von Spalte 16			
						bis unter 20.000 Einwohner	20.000 bis unter 100.000	100.000 bis unter 500.000	unbekannt	ge-droht	ge-schossen	Fälle	in % (AQ)		männ-lich	weibl-lich	Nichtdeutsche Tatverdächtige	
				Fälle	in %										Anzahl	in %		
1	2	3	4	5	6	7	8	9	11	12	13	14	15	16	17	18	19	20
143600	Besitz/Verschaffung von Jugendpornographie	11	0,0		0,0	4	1	1	5			6	54,5	7	6	1		0,0
143700	Verbreitung von Jugendpornographie	12	0,0		0,0	7	4	1				12	100,0	14	10	4		0,0
200000	Rohheitsdelikte und ST gg. die persönliche Freiheit	22.413	11,4	1.096	4,9	11.358	8.336	2.704	15	70	19	19.881	88,7	17.275	13.924	3.351	1.380	8,0
210000	Raub, räuberische Erpressung und räuberischer Angriff auf Kraftfahrer	1.035	0,5	173	16,7	346	494	195		41	1	605	58,5	791	712	79	126	15,9
211000	Raub, räub. Erpressung auf Geldinstitute, Postfilialen und -agenturen	16	0,0	5	31,3	9	6	1		4		14	87,5	8	8		3	37,5
211100	Raubüberfälle auf Geldinstitute (Banken/Sparkassen)	10	0,0	3	30,0	8	2			1		10	100,0	5	5		3	60,0
211200	Raub auf Postfilialen und -agenturen	6	0,0	2	33,3	1	4	1		3		4	66,7	6	6		3	50,0
212000	Raubüberfälle auf sonstige Zahlstellen und Geschäfte	61	0,0	14	23,0	31	21	9		19		30	49,2	36	35	1	5	13,9
212100	Raubüberfälle auf Spielhallen	7	0,0	2	28,6	4	2	1		3		6	85,7	12	12		2	16,7
212200	Raubüberfälle auf Tankstellen	11	0,0	3	27,3	7	3	1		8		3	27,3	3	3			0,0
213000	Raubüberfälle auf Geld- und Werttransporte	5	0,0	2	40,0	1	4					1	20,0	1	1		1	100,0
213100	Raubüberfälle auf Geld- und Kassenboten	5	0,0	2	40,0	1	4					1	20,0	1	1		1	100,0
214000	Räuberischer Angriff auf Kraftfahrer	7	0,0	1	14,3	3	3	1		2		5	71,4	6	5	1	1	16,7
214100	Beraubung von Taxifahrern	5	0,0		0,0	3	2			2		3	60,0	4	4			0,0
216000	Handtaschenraub	97	0,0	17	17,5	15	66	16		1		31	32,0	37	33	4	12	32,4
217000	Sonstige Raubüberfälle auf Straßen, Wegen oder Plätzen	440	0,2	77	17,5	139	213	88		7	1	209	47,5	290	270	20	34	11,7
218000	Raub zur Erlangung von Betäubungsmitteln	1	0,0	1	100,0	1						1	100,0	2	1	1		0,0
219000	Raubüberfälle in Wohnungen	104	0,1	8	7,7	40	42	22		4		82	78,8	146	132	14	6	4,1

**Polizeiliche Kriminalstatistik**  
**Grundtabelle**  
 Berichtsjahr 2014

Schl.- Zahl der Tat	Straftat	erfasste Fälle	% - Anteil an allen Taten	von Spalte 3 Versuche		Tatortverteilung				mit Schusswaffe		Aufklärung		Gesamt- zahl Tatver- dächtige	von Spalte 16			
						bis unter 20.000 Einwohner	20.000 bis unter 100.000	100.000 bis unter 500.000	unbe- kannt	ge- droht	ge- schossen	Fälle	in % (AQ)		männ- lich	weibl- lich	Nichtdeutsche Tatverdächtige	
				Fälle	in %	7	8	9	11	12	13	14	15		16	17	18	Anzahl
1	2	3	4	5	6	7	8	9	11	12	13	14	15	16	17	18	19	20
220000	Körperverletzung	13.117	6,7	768	5,9	6.461	5.065	1.589	2		17	11.938	91,0	11.306	8.980	2.326	894	7,9
221000	Körperverletzung mit Todesfolge	5	0,0		0,0	1	4					6	120,0	8	6	2	1	12,5
222000	Gefährliche und schwere Körperverletzung	2.907	1,5	408	14,0	1.394	1.145	367	1		16	2.539	87,3	3.095	2.562	533	319	10,3
222100	Gefährliche und schwere Körperverletzung auf Straßen, Wegen oder Plätzen	991	0,5	130	13,1	415	417	159			1	793	80,0	1.132	986	146	106	9,4
223000	Misshandlung von Schutzbefohlenen	228	0,1	2	0,9	133	74	21				209	91,7	268	156	112	12	4,5
223100	Misshandlung von Kindern	150	0,1		0,0	72	62	16				143	95,3	170	103	67	10	5,9
224000	Vorsätzliche einfache Körperverletzung § 223 StGB	9.218	4,7	358	3,9	4.498	3.596	1.123	1			8.543	92,7	7.864	6.327	1.537	589	7,5
225000	Fahrlässige Körperverletzung	759	0,4		0,0	435	246	78			1	641	84,5	675	437	238	25	3,7
230000	ST gg. die persönliche Freiheit	8.261	4,2	155	1,9	4.551	2.777	920	13	29	1	7.338	88,8	6.707	5.599	1.108	473	7,1
231000	Menschenraub, Entziehung Minderjähriger, Kinderhandel	121	0,1	11	9,1	65	42	14				116	95,9	124	69	55	13	10,5
231200	Entziehung Minderjähriger	121	0,1	11	9,1	65	42	14				116	95,9	124	69	55	13	10,5
232000	Freiheitsber., Nötigung, Bedrohung, Zwangsheirat, Nachstellung (Stalking)	8.126	4,1	144	1,8	4.483	2.726	904	13	29	1	7.211	88,7	6.583	5.533	1.050	454	6,9
232100	Freiheitsberaubung	183	0,1	16	8,7	86	67	30				157	85,8	181	145	36	15	8,3
232200	Nötigung	3.149	1,6	128	4,1	1.830	957	354	8	3		2.636	83,7	2.744	2.306	438	144	5,2
232300	Bedrohung	3.599	1,8		0,0	1.976	1.262	357	4	26	1	3.351	93,1	3.107	2.683	424	281	9,0
232400	Nachstellung	1.195	0,6		0,0	591	440	163	1			1.067	89,3	971	779	192	36	3,7
233000	Erpress. Menschenraub	2	0,0		0,0		1	1				2	100,0	4	4		4	100,0
235000	Angriff auf den Luft- und Seeverkehr	1	0,0		0,0	1							0,0					

**Polizeiliche Kriminalstatistik**  
**Grundtabelle**  
 Berichtsjahr 2014

Schl.- Zahl der Tat	Straftat	erfasste Fälle	% - Anteil an allen Taten	von Spalte 3		Tatortverteilung				mit Schusswaffe		Aufklärung		Gesamt- zahl Tatver- dächtige	von Spalte 16			
				Versuche		bis unter	20.000	100.000	unbe-	ge-	ge-	Fälle	in % (AQ)		männ- lich	weibl- lich	Nichtdeutsche	
				Fälle	in %	Einwohner	bis unter 100.000	bis unter 500.000	kannt								droht	schossen
1	2	3	4	5	6	7	8	9	11	12	13	14	15	16	17	18	19	20
236000	Menschenhandel z. Z. der sex. Ausbeutung	11	0,0		0,0	2	8	1				9	81,8	9	4	5	4	44,4
236100	Menschenhandel z. Z. der sex. Ausbeutung gemäß § 232 Abs. 1 StGB	10	0,0		0,0	1	8	1				9	90,0	9	4	5	4	44,4
236400	Gewerbs- oder bandenmäßiger Menschenhandel zum Zweck der sex. Ausbeutung	1	0,0		0,0	1							0,0					
3*****	Diebstahl ohne erschwerende Umstände	30.379	15,5	584	1,9	13.632	11.984	4.750	13			13.924	45,8	12.315	8.745	3.570	2.276	18,5
3**100	EDS insg. von Kraftwagen einschl. unbefugter Gebrauch	222	0,1	15	6,8	137	63	22				137	61,7	168	148	20	23	13,7
3**200	EDS insg. von Moped/Krad einschl. unbefugter Gebrauch	89	0,0	4	4,5	56	31	2				34	38,2	36	35	1	5	13,9
3**300	EDS insg. von Fahrrad einschl. unbefugter Gebrauch	1.325	0,7	25	1,9	668	501	156				393	29,7	432	389	43	75	17,4
3**400	EDS insg. von Schusswaffen	4	0,0		0,0	2	2					3	75,0	3	3			0,0
3**500	EDS insg. von unbaren Zahlungsmitteln	955	0,5		0,0	418	449	88				139	14,6	144	114	30	16	11,1
3**700	EDS insg. von/aus Automaten	24	0,0		0,0	10	10	4				9	37,5	9	5	4		0,0
3**800	EDS insg. von Antiquitäten, Kunst- und sakralen Gegenständen	10	0,0		0,0	5	3	2				2	20,0	2	2			0,0
300000	EDS - Sonstiger	9.327	4,8	183	2,0	4.983	3.215	1.120	9			2.464	26,4	2.642	2.035	607	298	11,3
301*00	EDS in/aus Gärten, Gartenanlagen, Gartenkolonien	514	0,3	19	3,7	294	188	32				107	20,8	134	110	24	10	7,5
302*00	EDS in/aus Bungalow, Gartenlauben	135	0,1	16	11,9	69	55	11				38	28,1	43	41	2	14	32,6
303*00	EDS in/aus Bungalow, Gartenlauben, Gärten, Gartenanlagen, Gartenkolonien	649	0,3	35	5,4	363	243	43				145	22,3	171	145	26	21	12,3
304*00	EDS in/aus Garagen, Carports	272	0,1	21	7,7	175	84	13				73	26,8	103	94	9	17	16,5
305*00	EDS insg. in/aus Banken, Sparkassen, Postfilialen und -agenturen und dgl.	42	0,0		0,0	14	23	5				16	38,1	19	11	8	2	10,5
310*00	EDS insg. in/aus Dienst-, Büro-, Fabrikations-, Werkstatt- und Lagerräumen	1.580	0,8	35	2,2	754	556	270				446	28,2	419	331	88	47	11,2

Schl.-Zahl der Tat	Straftat	erfasste Fälle	% - Anteil an allen Taten	von Spalte 3 Versuche		Tatortverteilung				mit Schusswaffe		Aufklärung		Gesamtzahl Tatverdächtige	von Spalte 16			
						bis unter 20.000 Einwohner	20.000 bis unter 100.000	100.000 bis unter 500.000	unbekannt	ge-droht	ge-schossen	Fälle	in % (AQ)		männlich	weiblich	Nichtdeutsche Tatverdächtige	
				Fälle	in %	7	8	9	11	12	13	14	15		16	17	18	Anzahl
315*00	EDS insg. in/aus Gaststätten, Kantinen, Hotels und Pensionen	508	0,3	11	2,2	188	160	160				102	20,1	90	72	18	12	13,3
325*00	EDS insg. in/aus Kiosken, Warenhäusern, Verkaufsräumen	9.910	5,1	181	1,8	3.221	4.658	2.029	2			8.681	87,6	7.781	5.256	2.525	1.739	22,3
326*00	EDS insg. - Ladendiebstahl	9.140	4,7	160	1,8	2.941	4.345	1.852	2			8.546	93,5	7.650	5.162	2.488	1.693	22,1
335*00	EDS insg. in/aus Wohnungen	1.368	0,7	31	2,3	725	469	174				887	64,8	902	618	284	59	6,5
340*00	EDS insg. in/aus Boden-/Kellerräumen, Waschküchen	334	0,2	9	2,7	125	143	66				94	28,1	102	83	19	7	6,9
345*00	EDS insg. in/aus Baubuden und Baustellen	412	0,2	10	2,4	214	141	57				84	20,4	109	100	9	9	8,3
350*00	EDS insg. an/aus Kfz	3.774	1,9	73	1,9	2.003	1.381	389	1			459	12,2	390	353	37	92	23,6
356000	EDS an Fahrrad - Sonstiger	377	0,2	2	0,5	112	165	100				39	10,3	54	47	7	9	16,7
357000	EDS an Wasserfahrzeugen	20	0,0	1	5,0	10	6	4				2	10,0	2	2			0,0
360000	EDS von/in/aus sonstigen Wasserfahrzeugen	87	0,0	6	6,9	65	20	2				7	8,0	11	10	1	3	27,3
361000	EDS von Motorboot	4	0,0		0,0	1	3						0,0					
363000	EDS von Ruderboot	29	0,0		0,0	24	3	2				3	10,3	4	4			0,0
364000	EDS in/aus Motorboot	20	0,0	3	15,0	16	4						0,0					
365000	EDS in/aus Segelboot	1	0,0		0,0	1							0,0					
366000	EDS in/aus Ruderboot	5	0,0		0,0	3	2					1	20,0	3	3			0,0
367000	EDS von Bootsmotoren	19	0,0	3	15,8	13	6					2	10,5	3	3		3	100,0
368000	EDS von Bootsmotoren, spez. Außenbootsmotoren	15	0,0	3	20,0	10	5						0,0	1	1		1	100,0
372000	EDS von Betäubungsmitteln aus Arztpraxen	2	0,0		0,0	1	1					2	100,0	2		2		0,0

**Polizeiliche Kriminalstatistik**  
**Grundtabelle**  
 Berichtsjahr 2014

Schl.- Zahl der Tat	Straftat	erfasste Fälle	% - Anteil an allen Taten	von Spalte 3		Tatortverteilung				mit Schusswaffe		Aufklärung		Gesamt- zahl Tatver- dächtige	von Spalte 16			
				Versuche		bis unter 20.000	20.000 bis unter	100.000 bis unter	unbe- kannt	ge- droht	ge- schossen	Fälle	in % (AQ)		männ- lich	weibl- lich	Nichtdeutsche Tatverdächtige	
				Fälle	in %	Einwohner	100.000	500.000									Anzahl	in %
1	2	3	4	5	6	7	8	9	11	12	13	14	15	16	17	18	19	20
373000	EDS von Betäubungsmitteln aus Krankenhäusern	6	0,0		0,0	4	2					3	50,0	4	4			0,0
375000	EDS von Rezeptformular zur Erlangung von Betäubungsmitteln	1	0,0		0,0	1						1	100,0	1	1			0,0
381000	EDS von Fisch	8	0,0		0,0	7	1						0,0					
382000	EDS von Fisch aus Reusen	4	0,0		0,0	4							0,0					
383000	EDS von Reusen und Netzen	7	0,0	1	14,3	3	3	1				1	14,3	1	1			0,0
385000	EDS auf Friedhöfen und Grabstätten	76	0,0		0,0	54	22					10	13,2	16	8	8		0,0
386*00	EDS auf Campingplätzen- und Raststätten	68	0,0	2	2,9	37	31					12	17,6	15	12	3	1	6,7
390*00	EDS insg. - Taschendiebstahl	1.261	0,6	9	0,7	423	527	310	1			86	6,8	78	53	25	27	34,6
4****	Diebstahl unter erschwerenden Umständen	54.343	27,7	9.283	17,1	26.510	19.819	7.997	17			8.736	16,1	4.631	4.140	491	1.485	32,1
4**100	BSD insg. von Kraftwagen	2.806	1,4	841	30,0	1.445	908	450	3			780	27,8	500	480	20	312	62,4
4**200	BSD insg. von Moped/Krad	852	0,4	68	8,0	400	348	104				167	19,6	170	161	9	40	23,5
4**300	BSD insg. von Fahrrad	16.396	8,4	205	1,3	5.661	6.855	3.879	1			1.898	11,6	812	753	59	204	25,1
4**400	BSD insg. von Schusswaffen	15	0,0		0,0	9	6					1	6,7	2	1	1	1	50,0
4**500	BSD insg. von unbaren Zahlungsmitteln	357	0,2	4	1,1	220	109	28				56	15,7	55	45	10	14	25,5
4**700	BSD insg. von/aus Automaten	284	0,1	71	25,0	160	95	29				42	14,8	51	48	3	9	17,6
4**800	BSD insg. von Antiquitäten, Kunst- und sakralen Gegenständen	16	0,0	2	12,5	9	5	2				3	18,8	4	4			0,0
400000	Schwerer Diebstahl - Sonstiger	10.596	5,4	2.539	24,0	5.743	3.945	899	9			1.958	18,5	1.269	1.124	145	398	31,4
401*00	Diebst. unter erschw. Umst. in/aus Gärten, Gartenanlagen Gartenkolonien	1.584	0,8	224	14,1	804	710	70				197	12,4	173	152	21	34	19,7

Schl.- Zahl der Tat	Straftat	erfasste Fälle	% - Anteil an allen Taten	von Spalte 3 Versuche		Tatortverteilung				mit Schusswaffe		Aufklärung		Gesamt- zahl Tatver- dächtige	von Spalte 16			
						bis unter 20.000 Einwohner	20.000 bis unter 100.000	100.000 bis unter 500.000	unbe- kannt	ge- droht	ge- schossen	Fälle	in % (AQ)		männ- lich	weibl- lich	Nichtdeutsche Tatverdächtige	
				Fälle	in %	7	8	9	11	12	13	14	15		16	17	18	Anzahl
1	2	3	4	5	6	7	8	9	11	12	13	14	15	16	17	18	19	20
402*00	Diebst. unter erschw. Umst. in/aus Bungalow, Gartenlauben	2.381	1,2	518	21,8	1.248	992	141				525	22,0	206	182	24	46	22,3
403*00	Diebst. u. erschw. Umst. in/aus Bungalow, Gartenl., Gärten, Gartenanl., Gartenk.	3.965	2,0	742	18,7	2.052	1.702	211				722	18,2	328	292	36	66	20,1
404*00	Diebst. unter erschw. Umst. in/aus Garagen, Carports	3.382	1,7	942	27,9	1.572	1.414	396				383	11,3	276	250	26	87	31,5
405*00	BSD insg. in/aus Banken, Sparkassen, Postfilialen und -agenturen und dgl.	39	0,0	19	48,7	21	15	3				14	35,9	25	22	3	4	16,0
410*00	BSD insg. in/aus Dienst-, Büro-, Fabrikations-, Werkstatt- und Lagerräumen	4.613	2,4	1.076	23,3	2.685	1.494	433	1			943	20,4	854	798	56	200	23,4
415*00	BSD insg. in/aus Gaststätten, Kantinen, Hotels und Pensionen	690	0,4	166	24,1	348	229	113				131	19,0	155	140	15	20	12,9
425*00	BSD insg. in/aus Kiosken, Warenhäusern, Verkaufsräumen	1.589	0,8	517	32,5	829	532	228				472	29,7	514	443	71	196	38,1
426*00	BSD insg. - Ladendiebstahl	234	0,1	11	4,7	90	111	33				185	79,1	250	195	55	155	62,0
435*00	BSD insg. - Wohnungseinbruchdiebstahl	3.991	2,0	1.234	30,9	2.410	1.298	283				827	20,7	637	523	114	126	19,8
436*00	BSD insg. - Tageswohnungseinbruch	2.029	1,0	568	28,0	1.249	640	140				443	21,8	317	260	57	98	30,9
440*00	BSD insg. in/aus Boden-, Kellerräumen, Waschküchen	6.807	3,5	1.443	21,2	2.279	2.919	1.609				1.124	16,5	387	353	34	84	21,7
445*00	BSD insg. in/aus Baubuden und Baustellen	886	0,5	88	9,9	537	257	92				98	11,1	150	141	9	47	31,3
450*00	SDS insg. an/aus Kfz	7.873	4,0	1.101	14,0	5.010	2.195	665	3			794	10,1	520	490	30	235	45,2
456000	Diebst. unter erschw. Umst. an Fahrrad - Sonstiger	367	0,2	15	4,1	143	141	83				54	14,7	42	39	3	13	31,0
457000	Diebst. unter erschw. Umst. an Wasserfahrzeugen	91	0,0	8	8,8	61	26	4				6	6,6	11	11		10	90,9
460000	Diebst. unter erschw. Umst. von/in/aus sonstigen Wasserfahrzeugen	433	0,2	20	4,6	295	100	37	1			32	7,4	32	28	4	12	37,5
461000	Diebst. unter erschw. Umst. von Motorboot	31	0,0	3	9,7	19	9	3				2	6,5	5	4	1	3	60,0
462000	Diebst. unter erschw. Umst. von Segelboot	5	0,0		0,0	3	2					2	40,0	3	3			0,0

## Polizeiliche Kriminalstatistik

## Grundtabelle

Berichtsjahr 2014

Schl.- Zahl der Tat	Straftat	erfasste Fälle	% - Anteil an allen Taten	von Spalte 3 Versuche		Tatortverteilung				mit Schusswaffe		Aufklärung		Gesamt- zahl Tatver- dächtige	von Spalte 16			
						bis unter 20.000 Einwohner	20.000 bis unter 100.000	100.000 bis unter 500.000	unbe- kannt	ge- droht	ge- schossen	Fälle	in % (AQ)		männ- lich	weibl- lich	Nichtdeutsche Tatverdächtige	
				Fälle	in %	7	8	9	11	12	13	14	15		16	17	18	Anzahl
1	2	3	4	5	6	7	8	9	11	12	13	14	15	16	17	18	19	20
463000	Diebst. unter erschw. Umst. von Ruderboot	64	0,0	2	3,1	52	10	2				3	4,7	6	6			0,0
464000	Diebst. unter erschw. Umst. in/aus Motorboot	79	0,0	7	8,9	60	14	5				5	6,3	6	6		4	66,7
465000	Diebst. unter erschw. Umst. in/aus Segelboot	4	0,0	1	25,0	1	2	1					0,0					
466000	Diebst. unter erschw. Umst. in/aus Ruderboot	2	0,0		0,0	2							0,0					
467000	Diebst. unter erschw. Umst. von Bootsmotoren	176	0,1	4	2,3	127	33	16				10	5,7	13	13		11	84,6
468000	Diebst. unter erschw. Umst. von Bootsmotoren, spez. Außenbootsmotoren	136	0,1	3	2,2	103	22	11				10	7,4	13	13		11	84,6
471000	Schwerer Diebstahl - von Btm aus Apotheken	11	0,0	2	18,2	7	4						0,0					
472000	Schwerer Diebstahl - von Btm aus Arztpraxen	3	0,0		0,0	2	1						0,0					
473000	Schwerer Diebstahl - von Btm aus Krankenhäusern	2	0,0		0,0		2					1	50,0	1	1			0,0
481000	Diebst. unter erschw. Umst. von Fisch	7	0,0	1	14,3	6	1					2	28,6	1	1			0,0
482000	Diebst. unter erschw. Umst. von Fisch aus Reusen		0,0									1		1	1			0,0
483000	Diebst. unter erschw. Umst. von Reusen und Netzen	2	0,0		0,0	2						1	50,0	2	2			0,0
485000	Diebst. unter erschw. Umst. auf Friedhöfen und Grabstätten	72	0,0	12	16,7	44	28					3	4,2	4	4			0,0
486*00	Diebst. unter erschw. Umst. auf Campingplätzen- und Raststätten	125	0,1	15	12,0	74	49	2				37	29,6	28	25	3	9	32,1
490*00	BSD insg. - Taschendiebstahl	74	0,0	1	1,4	24	35	15				6	8,1	7	4	3	5	71,4
****00	Diebstahl insgesamt	84.722	43,2	9.867	11,6	40.142	31.803	12.747	30			22.660	26,7	15.899	11.941	3.958	3.551	22,3
***100	Diebstahl insg. von Kraftwagen einschl. unbefugter Gebrauch	3.028	1,5	856	28,3	1.582	971	472	3			917	30,3	652	612	40	332	50,9
***200	Diebstahl insg. von Moped/Krad einschl. unbefugte Gebrauch	941	0,5	72	7,7	456	379	106				201	21,4	197	187	10	41	20,8

**Polizeiliche Kriminalstatistik**  
**Grundtabelle**  
 Berichtsjahr 2014

Schl.- Zahl der Tat	Straftat	erfasste Fälle	% -Anteil an allen Taten	von Spalte 3 Versuche		Tatortverteilung				mit Schusswaffe		Aufklärung		Gesamt- zahl Tatver- dächtige	von Spalte 16			
						bis unter 20.000 Einwohner	20.000 bis unter 100.000	100.000 bis unter 500.000	unbe- kannt	ge- droht	ge- schossen	Fälle	in % (AQ)		männ- lich	weibl- lich	Nichtdeutsche Tatverdächtige	
				Fälle	in %	7	8	9	11	12	13	14	15		16	17	18	Anzahl
1	2	3	4	5	6	7	8	9	11	12	13	14	15	16	17	18	19	20
***300	Diebstahl insg. von Fahrrad einschl. unbefugter Gebrauch	17.721	9,0	230	1,3	6.329	7.356	4.035	1			2.291	12,9	1.141	1.045	96	252	22,1
***400	Diebstahl insg. von Schusswaffen	19	0,0		0,0	11	8					4	21,1	5	4	1	1	20,0
***500	Diebstahl insg. von unbaren ZM	1.312	0,7	4	0,3	638	558	116				195	14,9	194	155	39	30	15,5
***700	Diebstahl insg. von/aus Automaten	308	0,2	71	23,1	170	105	33				51	16,6	60	53	7	9	15,0
***800	Diebstahl insg. von Antiquitäten, Kunst- und sakralen Gegenständen	26	0,0	2	7,7	14	8	4				5	19,2	6	6			0,0
*00000	Diebstahl insg. - Sonstiger	19.923	10,2	2.722	13,7	10.726	7.160	2.019	18			4.422	22,2	3.735	2.999	736	661	17,7
*01*00	Diebstahl insg. in/aus Gärten, Gartenanlagen, Gartenkolonien	2.098	1,1	243	11,6	1.098	898	102				304	14,5	300	255	45	41	13,7
*02*00	Diebstahl insg. in/aus Bungalow, Gartenlauben	2.516	1,3	534	21,2	1.317	1.047	152				563	22,4	236	210	26	50	21,2
*03*00	Diebstahl insg. in/aus Bungalow, Gartenl., Gärten, Gartenanl., Gartenk.	4.614	2,4	777	16,8	2.415	1.945	254				867	18,8	471	409	62	75	15,9
*04*00	Diebstahl insg. in/aus Garagen, Carports	3.654	1,9	963	26,4	1.747	1.498	409				456	12,5	361	326	35	92	25,5
*05*00	Diebstahl insg. in/aus Banken, Sparkassen, Postfilialen und -agenturen u. dgl.	81	0,0	19	23,5	35	38	8				30	37,0	44	33	11	6	13,6
*10*00	Diebstahl insg. in/aus Dienst-, Büro-, Fabrikations-, Werkstatt- u. Lagerräumen	6.193	3,2	1.111	17,9	3.439	2.050	703	1			1.389	22,4	1.237	1.096	141	245	19,8
*15*00	Diebstahl insg. in/aus Gaststätten, Kantinen, Hotels und Pensionen	1.198	0,6	177	14,8	536	389	273				233	19,4	238	205	33	32	13,4
*25*00	Diebstahl insg. in/aus Kiosken, Warenhäusern, Verkaufsräumen	11.499	5,9	698	6,1	4.050	5.190	2.257	2			9.153	79,6	8.143	5.570	2.573	1.876	23,0
*26*00	Diebstahl insg. Ladendiebstahl	9.374	4,8	171	1,8	3.031	4.456	1.885	2			8.731	93,1	7.811	5.288	2.523	1.797	23,0
*35*00	Diebstahl insg. in/aus Wohnungen	5.359	2,7	1.265	23,6	3.135	1.767	457				1.714	32,0	1.486	1.099	387	183	12,3
*36*00	Tageswohnungseinbruch	2.029	1,0	568	28,0	1.249	640	140				443	21,8	317	260	57	98	30,9
*40*00	Diebstahl insg. in/aus Boden-, Kellerräumen und Waschküchen	7.141	3,6	1.452	20,3	2.404	3.062	1.675				1.218	17,1	468	415	53	86	18,4



Schl.- Zahl der Tat	Straftat	erfasste Fälle	% - Anteil an allen Taten	von Spalte 3 Versuche		Tatortverteilung				mit Schusswaffe		Aufklärung		Gesamt- zahl Tatver- dächtige	von Spalte 16			
						bis unter 20.000 Einwohner	20.000 bis unter 100.000	100.000 bis unter 500.000	unbe- kannt	ge- droht	ge- schossen	Fälle	in % (AQ)		männ- lich	weibl- lich	Nichtdeutsche Tatverdächtige	
				Fälle	in %	7	8	9	11	12	13	14	15		16	17	18	Anzahl
1	2	3	4	5	6	7	8	9	11	12	13	14	15	16	17	18	19	20
*45*00	Diebstahl insg. in/aus Baubuden und Baustellen	1.298	0,7	98	7,6	751	398	149				182	14,0	254	237	17	56	22,0
*50*00	Diebstahl insg. an/aus Kfz	11.647	5,9	1.174	10,1	7.013	3.576	1.054	4			1.253	10,8	823	761	62	298	36,2
*56000	Diebstahl insg. an Fahrrad	744	0,4	17	2,3	255	306	183				93	12,5	93	83	10	21	22,6
*57000	Diebstahl insg. an Wasserfahrzeug	111	0,1	9	8,1	71	32	8				8	7,2	13	13		10	76,9
*60000	Diebstahl insg. von/in/aus Wasserfahrzeugen	520	0,3	26	5,0	360	120	39	1			39	7,5	40	35	5	15	37,5
*61000	Diebstahl insg. von Motorboot	35	0,0	3	8,6	20	12	3				2	5,7	5	4	1	3	60,0
*62000	Diebstahl insg. von Segelboot	5	0,0		0,0	3	2					2	40,0	3	3			0,0
*63000	Diebstahl insg. von Ruderboot	93	0,0	2	2,2	76	13	4				6	6,5	10	10			0,0
*64*00	Diebstahl insg. in/aus Motorboot	99	0,1	10	10,1	76	18	5				5	5,1	6	6		4	66,7
*65*00	Diebstahl insg. in/aus Segelboot	5	0,0	1	20,0	2	2	1					0,0					
*66*00	Diebstahl insg. in/aus Ruderboot	7	0,0		0,0	5	2					1	14,3	3	3			0,0
*67000	Diebstahl insg. von Bootsmotoren	195	0,1	7	3,6	140	39	16				12	6,2	16	16		14	87,5
*68000	Diebstahl insg. von Bootsmotoren, spez. Außenbootsmotoren	151	0,1	6	4,0	113	27	11				10	6,6	14	14		12	85,7
*71000	Diebstahl insg. von Btm aus Apotheken	11	0,0	2	18,2	7	4						0,0					
*72000	Diebstahl insg. von Btm aus Arztpraxen	5	0,0		0,0	3	2					2	40,0	2		2		0,0
*73000	Diebstahl insg. von Btm aus Krankenhäusern	8	0,0		0,0	4	4					4	50,0	4	4			0,0
*75000	Diebstahl insg. von Rezeptformularen zur Erlangung von Btm	1	0,0		0,0	1						1	100,0	1	1			0,0
*81000	Diebstahl insg. von Fisch	15	0,0	1	6,7	13	2					2	13,3	1	1			0,0

Schl.- Zahl der Tat	Straftat	erfasste Fälle	% - Anteil an allen Taten	von Spalte 3 Versuche		Tatortverteilung				mit Schusswaffe		Aufklärung		Gesamt- zahl Tatver- dächtige	von Spalte 16			
						bis unter 20.000 Einwohner	20.000 bis unter 100.000	100.000 bis unter 500.000	unbe- kannt	ge- droht	ge- schossen	Fälle	in % (AQ)		männ- lich	weibl- lich	Nichtdeutsche Tatverdächtige	
				Fälle	in %	7	8	9	11	12	13	14	15		16	17	18	Anzahl
1	2	3	4	5	6	7	8	9	11	12	13	14	15	16	17	18	19	20
*82000	Diebstahl insg. von Fisch aus Reusen	4	0,0		0,0	4						1	25,0	1	1			0,0
*83000	Diebstahl insg. von Reusen und Netzen	9	0,0	1	11,1	5	3	1				2	22,2	3	3			0,0
*85000	Diebstahl insg. auf Friedhöfen und Grabstätten	148	0,1	12	8,1	98	50					13	8,8	18	10	8		0,0
*86*00	Diebstahl insg. auf Campingplätzen- und Raststätten	193	0,1	17	8,8	111	80	2				49	25,4	40	34	6	10	25,0
*90*00	Diebstahl insg. Taschendiebstahl	1.335	0,7	10	0,7	447	562	325	1			92	6,9	84	57	27	32	38,1
500000	Vermögens- und Fälschungsdelikte	31.973	16,3	1.986	6,2	16.717	11.028	4.013	215			23.994	75,0	16.447	11.267	5.180	2.467	15,0
510000	Betrug	23.998	12,2	1.925	8,0	12.642	8.154	3.003	199			18.379	76,6	12.393	8.313	4.080	1.792	14,5
511000	Waren- und Warenkreditbetrug	9.489	4,8	157	1,7	5.472	2.964	992	61			6.977	73,5	4.731	3.104	1.627	530	11,2
511100	Betrügerisches Erlangen von Kfz	46	0,0	4	8,7	27	14	5				41	89,1	50	40	10	13	26,0
511200	Sonstiger Warenkreditbetrug	6.390	3,3	121	1,9	3.875	1.875	630	10			4.015	62,8	3.198	2.031	1.167	418	13,1
511201	Tankbetrug	3.636	1,9	2	0,1	2.552	867	217				1.393	38,3	1.235	985	250	269	21,8
511300	Warenbetrug	3.053	1,6	32	1,0	1.570	1.075	357	51			2.921	95,7	1.592	1.107	485	103	6,5
512000	Grundstücks- und Baubetrug	24	0,0	3	12,5	13	8	3				19	79,2	32	21	11	2	6,3
513000	Beteiligungs- und Kapitalanlagebetrug	48	0,0	1	2,1	29	10	9				46	95,8	52	45	7	4	7,7
513200	Anlagebetrug	36	0,0		0,0	20	7	9				35	97,2	39	35	4	4	10,3
513400	Beteiligungsbetrug	2	0,0	1	50,0	2						1	50,0	1	1			0,0
513500	Kautionsbetrug	10	0,0		0,0	7	3					10	100,0	12	9	3		0,0
514000	Geldkreditbetrug	131	0,1	18	13,7	73	36	22				118	90,1	131	93	38	15	11,5

Schl.- Zahl der Tat	Straftat	erfasste Fälle	% - Anteil an allen Taten	von Spalte 3 Versuche		Tatortverteilung				mit Schusswaffe		Aufklärung		Gesamt- zahl Tatver- dächtige	von Spalte 16			
						bis unter 20.000 Einwohner	20.000 bis unter 100.000	100.000 bis unter 500.000	unbe- kannt	ge- droht	ge- schossen	Fälle	in % (AQ)		männ- lich	weibl- lich	Nichtdeutsche Tatverdächtige	
				Fälle	in %	12	13	14	15	17	18	Anzahl	in %					
1	2	3	4	5	6	7	8	9	11	12	13	14	15	16	17	18	19	20
514100	Kreditbetrug § 265b StGB	11	0,0		0,0	6	2	3				9	81,8	9	5	4	1	11,1
514200	Subventionsbetrug	28	0,0		0,0	15	8	5				28	100,0	33	30	3	2	6,1
514300	Kreditbetrug § 263 StGB	92	0,0	18	19,6	52	26	14				81	88,0	90	59	31	12	13,3
515000	Erschleichen von Leistungen	2.844	1,5	5	0,2	1.070	1.295	477	2			2.796	98,3	2.028	1.634	394	616	30,4
516000	Betrug m. rechtsw. erl. unbarer ZM	1.503	0,8	107	7,1	700	498	276	29			798	53,1	470	326	144	94	20,0
516200	Betrug m. rechtsw. erl. Debitkarten ohne PIN (Lastschriftverfahren)	540	0,3	16	3,0	263	194	83				242	44,8	95	61	34	45	47,4
516300	Betrug m. rechtsw. erl. Debitkarten mit PIN	504	0,3	51	10,1	230	196	78				285	56,5	218	144	74	20	9,2
516400	Betrug m. rechtsw. erlangter Kreditkarten	112	0,1	14	12,5	65	28	19				48	42,9	51	38	13	9	17,6
516500	Betrug m. rechtsw. erl. Daten von Zahlungskarten	221	0,1	17	7,7	82	61	49	29			150	67,9	110	78	32	22	20,0
516900	Betrug m. rechtsw. erl. sonstiger unbarer ZM	126	0,1	9	7,1	60	19	47				73	57,9	31	26	5	10	32,3
517000	Sonstiger Betrug	9.959	5,1	1.634	16,4	5.285	3.343	1.224	107			7.625	76,6	5.498	3.491	2.007	573	10,4
517100	Leistungsbetrug	245	0,1	28	11,4	147	71	27				192	78,4	195	162	33	43	22,1
517200	Leistungskreditbetrug	584	0,3	14	2,4	246	178	156	4			515	88,2	474	323	151	26	5,5
517300	Arbeitsvermittlungsbetrug	18	0,0	3	16,7	8	6	4				18	100,0	16	9	7		0,0
517400	Betrug z.N.v. Versch. und Versch.missbrauch	84	0,0	20	23,8	39	26	18	1			82	97,6	105	85	20	11	10,5
517500	Computerbetrug (soweit nicht 5163 bzw. 5179)	159	0,1	21	13,2	71	51	23	14			104	65,4	105	80	25	10	9,5
517600	Provisionsbetrug	42	0,0	11	26,2	11	28	3				41	97,6	27	23	4	3	11,1
517700	Betrug z.N.v. Sozialversch. und SV-trägern	30	0,0	2	6,7	9	13	7	1			30	100,0	36	18	18	2	5,6

Schl.- Zahl der Tat	Straftat	erfasste Fälle	% - Anteil an allen Taten	von Spalte 3 Versuche		Tatortverteilung				mit Schusswaffe		Aufklärung		Gesamt- zahl Tatver- dächtige	von Spalte 16			
						bis unter 20.000 Einwohner	20.000 bis unter 100.000	100.000 bis unter 500.000	unbe- kannt	ge- droht	ge- schossen	Fälle	in % (AQ)		männ- lich	weibl- lich	Nichtdeutsche Tatverdächtige	
				Fälle	in %	7	8	9	11	12	13	14	15		16	17	18	Anzahl
1	2	3	4	5	6	7	8	9	11	12	13	14	15	16	17	18	19	20
517800	(Sonstiger) Sozialleistungsbetrug (soweit nicht 5177)	2.118	1,1	53	2,5	906	942	270				2.111	99,7	1.684	792	892	71	4,2
517900	Betrug m. Zugangsber. zu Kommunikationsdiensten	66	0,0	15	22,7	37	21	6	2			30	45,5	32	19	13	6	18,8
518100	Abrechnungsbetrug	209	0,1	36	17,2	89	70	49	1			163	78,0	135	92	43	10	7,4
518200	Einmietbetrug	250	0,1	1	0,4	162	62	25	1			218	87,2	239	172	67	22	9,2
518300	Kontoeröffnungs- und Überweisungsbetrug	359	0,2	177	49,3	134	133	87	5			205	57,1	165	122	43	28	17,0
518400	Zechbetrug	96	0,0	4	4,2	43	31	21	1			84	87,5	85	70	15	13	15,3
518800	Kreditvermittlungsbetrug	13	0,0	2	15,4	5	3	5				7	53,8	7	7			0,0
518900	Sonstige weitere Betrugsarten	5.686	2,9	1.247	21,9	3.378	1.708	523	77			3.825	67,3	2.383	1.664	719	344	14,4
520000	Veruntreuungen	1.236	0,6		0,0	628	408	199	1			1.209	97,8	633	504	129	34	5,4
521000	Untreue	243	0,1		0,0	104	96	42	1			224	92,2	238	176	62	6	2,5
521100	Untreue bei Kapitalanlagegeschäften	15	0,0		0,0	13	2					15	100,0	10	8	2		0,0
522000	Vorenthalten und Veruntreuen von Arbeitsentgelt	991	0,5		0,0	523	311	157				983	99,2	405	337	68	28	6,9
523000	Missbrauch von Scheck- und Kreditkarten	2	0,0		0,0	1	1					2	100,0	2	1	1		0,0
530000	Unterschlagung	4.172	2,1	15	0,4	2.011	1.547	607	7			2.213	53,0	2.268	1.520	748	144	6,3
531000	Unterschlagung von Kfz	296	0,2		0,0	178	92	26				291	98,3	297	241	56	41	13,8
540000	Urkundenfälschung	2.184	1,1	27	1,2	1.227	777	174	6			1.831	83,8	1.621	1.304	317	516	31,8
541000	Fälschung technischer Aufzeichnungen	55	0,0		0,0	41	12	2				52	94,5	53	50	3	17	32,1
542000	Fälschung zur Erlangung von Btm	7	0,0		0,0		3	4				5	71,4	3	2	1		0,0

Schl.- Zahl der Tat	Straftat	erfasste Fälle	% - Anteil an allen Taten	von Spalte 3 Versuche		Tatortverteilung				mit Schusswaffe		Aufklärung		Gesamt- zahl Tatver- dächtige	von Spalte 16			
						bis unter 20.000 Einwohner	20.000 bis unter 100.000	100.000 bis unter 500.000	unbe- kannt	ge- droht	ge- schossen	Fälle	in % (AQ)		männ- lich	weibl- lich	Nichtdeutsche Tatverdächtige	
				Fälle	in %	12	13	14	15	17	18	Anzahl	in %					
1	2	3	4	5	6	7	8	9	11	12	13	14	15	16	17	18	19	20
543000	Fälsch. beweishebl. Daten, Täusch. im Rechtsverkehr b. Datenverarb.	174	0,1	13	7,5	118	43	8	5			113	64,9	57	42	15	5	8,8
550000	Geld- und Wertzeichenfälschung	292	0,1	19	6,5	153	123	14	2			279	95,5	194	130	64	33	17,0
551000	Geld- und Wertzeichenfälschung einschl. Vorbereitungshandlungen	73	0,0	1	1,4	25	42	6				71	97,3	16	10	6	5	31,3
552000	Inverkehrbringen von Falschgeld §§ 146 Abs. 1 Nr. 3, 147 StGB	196	0,1	11	5,6	120	69	7				196	100,0	175	117	58	25	14,3
553000	Fälsch. v. Zahlungskarten mit/ohne Garantiefunktion, Schecks u. Wechseln	22	0,0	7	31,8	8	11	1	2			11	50,0	6	6		3	50,0
553100	Gedr. falscher Zahlungsk. mit oder ohne Garantiefunktion, Schecks und Wechsel	19	0,0	7	36,8	7	10		2			9	47,4	3	3		1	33,3
553200	Nachmachen, Verfälschen, Verschaffen, Feilhalten o. Überl. falscher Zahlungsk	3	0,0		0,0	1	1	1				2	66,7	3	3		2	66,7
560000	Insolvenzstraftaten	91	0,0		0,0	56	19	16				83	91,2	104	85	19	9	8,7
561000	Bankrott	61	0,0		0,0	42	11	8				58	95,1	80	67	13	7	8,8
563000	Verletzung der Buchführungspflicht	30	0,0		0,0	14	8	8				25	83,3	31	24	7	2	6,5
600000	Sonstige Straftatbestände (StGB)	42.651	21,8	537	1,3	20.601	16.219	5.714	117		14	23.012	54,0	19.363	14.633	4.730	1.575	8,1
610000	Erpressung	186	0,1	78	41,9	82	72	24	8			143	76,9	166	142	24	9	5,4
611000	Erpressung auf sex. Grundlage	10	0,0	2	20,0	5	4	1				4	40,0	4	4			0,0
620000	Widerstand gg. die Staatsgewalt und ST gg. die öff. Ordnung	4.813	2,5		0,0	2.278	1.839	696				4.261	88,5	3.918	3.131	787	403	10,3
621000	Widerstand gg. die Staatsgewalt	741	0,4		0,0	264	343	134				729	98,4	684	591	93	92	13,5
622000	Hausfriedensbruch	2.768	1,4		0,0	1.430	979	359				2.390	86,3	2.375	1.891	484	287	12,1
622100	Hausfriedensbruch gemäß § 123 StGB	2.765	1,4		0,0	1.428	978	359				2.387	86,3	2.370	1.887	483	287	12,1
622200	Schwerer Hausfriedensbruch	3	0,0		0,0	2	1					3	100,0	6	5	1		0,0

Schl.-Zahl der Tat	Straftat	erfasste Fälle	% - Anteil an allen Taten	von Spalte 3 Versuche		Tatortverteilung				mit Schusswaffe		Aufklärung		Gesamtzahl Tatverdächtige	von Spalte 16			
						bis unter 20.000 Einwohner	20.000 bis unter 100.000	100.000 bis unter 500.000	unbekannt	ge-droht	ge-schossen	Fälle	in % (AQ)		männlich	weiblich	Nichtdeutsche Tatverdächtige	
				Fälle	in %										Anzahl	in %		
1	2	3	4	5	6	7	8	9	11	12	13	14	15	16	17	18	19	20
623000	Landfriedensbruch	10	0,0		0,0	1	1	8				7	70,0	23	23			0,0
624000	Vortäuschen einer Straftat	352	0,2		0,0	142	155	55				350	99,4	350	230	120	19	5,4
624100	Vortäuschen eines Raubes	20	0,0		0,0	7	9	4				20	100,0	19	18	1		0,0
624200	Vortäuschen eines Diebstahls	75	0,0		0,0	31	33	11				76	101,3	80	60	20	5	6,3
626000	Gewaltdarstellung	2	0,0		0,0	1	1					1	50,0	1	1			0,0
626100	Gewaltdarstellung - Schriften an Personen unter 18 Jahren	1	0,0		0,0		1						0,0					
627000	Volksverhetzung	168	0,1		0,0	86	65	17				136	81,0	181	153	28	3	1,7
630000	Begünstigung, Strafvereitelung, Hehlerei u. Geldwäsche	1.254	0,6	72	5,7	559	574	110	11			1.209	96,4	1.155	967	188	512	44,3
631000	Hehlerei von Kfz	324	0,2	8	2,5	179	141	1	3			306	94,4	294	286	8	242	82,3
631100	Gewerbsmäßige Hehlerei von Kfz	12	0,0	1	8,3	6	6					12	100,0	17	17		12	70,6
631200	Bandenhehlerei von Kfz	5	0,0		0,0	1	4					4	80,0	15	15		8	53,3
631300	Gewerbsmäßige Bandenhehlerei von Kfz	58	0,0		0,0	58						58	100,0	4	4		2	50,0
632000	Sonstige Hehlerei	551	0,3	40	7,3	205	289	53	4			541	98,2	524	466	58	234	44,7
632100	Gewerbsmäßige Hehlerei	44	0,0	1	2,3	25	19					43	97,7	26	22	4	7	26,9
632200	Bandenhehlerei	4	0,0		0,0	3	1					4	100,0	11	11		8	72,7
632300	Gewerbsmäßige Bandenhehlerei	3	0,0		0,0	2	1					3	100,0	8	8		7	87,5
633000	Geldwäsche, Verschleierung unrechtmäßig erl. Vermögenswerte	292	0,1	6	2,1	129	111	48	4			276	94,5	249	162	87	32	12,9
640000	Brandstiftung und Herbeiführen einer Brandgefahr	1.146	0,6	117	10,2	762	285	99				560	48,9	576	474	102	26	4,5

Schl.- Zahl der Tat	Straftat	erfasste Fälle	% - Anteil an allen Taten	von Spalte 3 Versuche		Tatortverteilung				mit Schusswaffe		Aufklärung		Gesamt- zahl Tatver- dächtige	von Spalte 16			
						bis unter 20.000 Einwohner	20.000 bis unter 100.000	100.000 bis unter 500.000	unbe- kannt	ge- droht	ge- schossen	Fälle	in % (AQ)		männ- lich	weibl- lich	Nichtdeutsche Tatverdächtige	
				Fälle	in %	7	8	9	11	12	13	14	15		16	17	18	Anzahl
1	2	3	4	5	6	7	8	9	11	12	13	14	15	16	17	18	19	20
641000	(Vorsätzliche) Brandstiftung und Herbeiführen einer Brandgefahr	838	0,4	117	14,0	557	202	79				341	40,7	338	301	37	20	5,9
650000	Wettbewerbs-, Korruptions- und Amtsdelikte	846	0,4	2	0,2	341	294	196	15			506	59,8	422	316	106	6	1,4
651000	Vorteilsannahme, Bestechlichkeit	263	0,1		0,0	121	72	65	5			169	64,3	124	79	45	1	0,8
651100	Vorteilsannahme § 331 StGB	163	0,1		0,0	76	29	54	4			96	58,9	79	58	21	1	1,3
651200	Bestechlichkeit § 332 StGB	100	0,1		0,0	45	43	11	1			73	73,0	48	24	24		0,0
652000	Vorteilsgewährung, Bestechung	251	0,1	2	0,8	100	74	71	6			143	57,0	105	92	13	5	4,8
652100	Vorteilsgewährung	158	0,1		0,0	67	30	59	2			95	60,1	56	52	4	4	7,1
652200	Bestechung	93	0,0	2	2,2	33	44	12	4			48	51,6	60	51	9	1	1,7
655000	Sonstige Straftaten im Amt	173	0,1		0,0	75	65	29	4			81	46,8	98	72	26		0,0
655100	Körperverletzung im Amt	83	0,0		0,0	31	35	15	2			39	47,0	57	47	10		0,0
655200	Verletzung des Dienstgeheimnisses	24	0,0		0,0	11	12	1				13	54,2	13	7	6		0,0
656000	Wettbewerbsbeschränk. Absprachen bei Ausschreibungen	25	0,0		0,0	10	5	10				20	80,0	29	25	4		0,0
657000	Bestechlichkeit und Bestechung im geschäftlichen Verkehr	134	0,1		0,0	35	78	21				93	69,4	94	71	23		0,0
657100	Bestechlichkeit und Bestechung gemäß § 299 StGB	134	0,1		0,0	35	78	21				93	69,4	94	71	23		0,0
660000	Strafbarer Eigennutz	516	0,3		0,0	323	172	20	1		4	429	83,1	461	436	25	33	7,2
661000	Glücksspiel	1	0,0		0,0	1							0,0	1		1		0,0
662000	Wilderei	465	0,2		0,0	298	156	11			4	385	82,8	405	393	12	27	6,7
662001	Fischwilderei	379	0,2		0,0	225	143	11				359	94,7	375	364	11	24	6,4

**Polizeiliche Kriminalstatistik**  
**Grundtabelle**  
 Berichtsjahr 2014

Schl.- Zahl der Tat	Straftat	erfasste Fälle	% - Anteil an allen Taten	von Spalte 3 Versuche		Tatortverteilung				mit Schusswaffe		Aufklärung		Gesamt- zahl Tatver- dächtige	von Spalte 16			
						bis unter 20.000 Einwohner	20.000 bis unter 100.000	100.000 bis unter 500.000	unbe- kannt	ge- droht	ge- schossen	Fälle	in % (AQ)		männ- lich	weibl- lich	Nichtdeutsche Tatverdächtige	
				Fälle	in %	7	8	9	11	12	13	14	15		16	17	18	Anzahl
1	2	3	4	5	6	7	8	9	11	12	13	14	15	16	17	18	19	20
662100	Jagdwilderei	86	0,0		0,0	73	13				4	26	30,2	30	29	1	3	10,0
663000	Wucher	22	0,0		0,0	8	6	7	1			16	72,7	17	16	1	4	23,5
670000	Alle sonstigen ST gemäß StGB - ohne Verkehrsdelikte	33.890	17,3	268	0,8	16.256	12.983	4.569	82		10	15.904	46,9	13.938	10.249	3.689	680	4,9
671000	Verletzung der Unterhaltspflicht	354	0,2		0,0	207	117	30				355	100,3	353	329	24	16	4,5
672000	Verletzung der Fürsorge- oder Erziehungspflicht	258	0,1		0,0	134	96	28				244	94,6	313	99	214	13	4,2
673000	Beleidigung	6.947	3,5		0,0	3.530	2.584	819	14			6.367	91,7	6.097	3.977	2.120	255	4,2
673100	Beleidigung auf sex. Grundlage	470	0,2		0,0	207	197	65	1			385	81,9	391	313	78	37	9,5
674000	Sachbeschädigung	22.552	11,5	223	1,0	10.472	8.798	3.263	19		9	6.484	28,8	5.489	4.719	770	270	4,9
674100	Sachbeschädigung an Kfz	4.702	2,4	32	0,7	2.113	1.800	788	1		3	1.261	26,8	1.058	899	159	50	4,7
674200	Datenveränderung, Computersabotage	213	0,1	111	52,1	111	78	6	18			31	14,6	33	25	8	1	3,0
674300	Sonstige Sachb. auf Straßen, Wegen oder Plätzen	2.600	1,3	12	0,5	1.342	1.007	251				573	22,0	734	663	71	16	2,2
674500	Zerstörung wichtiger Arbeitsmittel	34	0,0	4	11,8	13	16	5				19	55,9	23	20	3	2	8,7
675000	Sprengstoff- und Strahlungsverbrechen	138	0,1	4	2,9	80	30	28				34	24,6	38	36	2	1	2,6
675200	Herbeiführen einer Sprengstoffexplosion	138	0,1	4	2,9	80	30	28				34	24,6	38	36	2	1	2,6
676000	Straftaten gg. die Umwelt	320	0,2	5	1,6	232	72	16				185	57,8	223	193	30	28	12,6
676100	Gewässerverunreinigung	51	0,0		0,0	33	11	7				26	51,0	29	26	3	9	31,0
676200	Luftverunreinigung	17	0,0		0,0	12	5					12	70,6	18	15	3	1	5,6
676300	Verurs. v. Lärm, Erschütterungen und nichtionisierenden Strahlen	1	0,0		0,0		1					1	100,0	1	1			0,0



Schl.- Zahl der Tat	Straftat	erfasste Fälle	% -Anteil an allen Taten	von Spalte 3		Tatortverteilung				mit Schusswaffe		Aufklärung		Gesamt- zahl Tatver- dächtige	von Spalte 16			
				Versuche		bis unter	20.000	100.000	unbe-	ge-	ge-	Fälle	in % (AQ)		männ- lich	weibl- lich	Nichtdeutsche	
				Fälle	in %	20.000 Einwohner	bis unter 100.000	bis unter 500.000	kannt								droht	schossen
1	2	3	4	5	6	7	8	9	11	12	13	14	15	16	17	18	19	20
676400	Unerlaubter Umgang mit gefährlichen Abfällen	116	0,1		0,0	85	27	4				55	47,4	75	64	11	4	5,3
676500	Unerlaubtes Betreiben von Anlagen	39	0,0		0,0	33	4	2				37	94,9	43	36	7	2	4,7
676600	Unerl. Umgang mit radioaktiven Stoffen und anderen gef. Gütern	2	0,0		0,0	2						1	50,0	1	1			0,0
676700	Gefährdung schutzbedürftiger Gebiete	4	0,0		0,0	3		1				3	75,0	3	3			0,0
676800	Abfallein- / -aus- und -durchfuhr gemäß § 326 Abs. 2 StGB	16	0,0		0,0	10	6					10	62,5	16	16		6	37,5
678000	Ausspähen von Daten	340	0,2		0,0	157	116	21	46			79	23,2	87	72	15	6	6,9
679000	Weitere Straftaten mit Umweltrelevanz	3	0,0		0,0	2	1						0,0					
700000	Strafrechtliche Nebengesetze	12.756	6,5	206	1,6	6.084	5.249	1.397	26		35	11.827	92,7	10.394	8.510	1.884	2.949	28,4
710000	ST gg. strafrechtl. Nebengesetze auf dem Wirtschaftssektor	731	0,4	4	0,5	394	222	111	4			656	89,7	749	600	149	110	14,7
712000	Straftaten nach AktG, GenG, GmbHG, HGB, RechnungslegungsG, UmwandlungsG, InsO	260	0,1		0,0	151	72	37				260	100,0	322	272	50	31	9,6
712200	Insolvenzverschleppung § 15a InsO	256	0,1		0,0	149	71	36				256	100,0	321	271	50	31	9,7
713000	Delikte i.Z.m. Schwarzarbeitsbekämpfungs- und Arbeitnehmerüberlassungsgesetz	11	0,0		0,0	4	7					8	72,7	8	7	1	4	50,0
714000	Straftaten i.V.m. dem Bankgewerbe sowie Wertpapierhandelsgesetz	2	0,0		0,0	1	1					2	100,0	2	2		1	50,0
715000	ST i.Z.m. Urheberrechtsbestimmungen	197	0,1	3	1,5	92	69	32	4			172	87,3	194	145	49	12	6,2
715100	Softwarepiraterie (private Anwendung z.B. Computerspiele)	2	0,0		0,0	1		1				2	100,0	4	2	2		0,0
715200	Softwarepiraterie in Form gewerbsmäßigen Handelns	1	0,0		0,0	1						1	100,0	1	1		1	100,0
715300	Verrat von Betriebs- und Geschäftsgeheim. nach § 17 Abs. 1 und 4 UWG	8	0,0		0,0	4	3	1				8	100,0	9	7	2		0,0
715400	Verrat von Betriebs- und Geschäftsgeheim. nach § 17 Abs. 2 und 4 UWG	3	0,0		0,0		3					3	100,0	4	3	1		0,0

Schl.- Zahl der Tat	Straftat	erfasste Fälle	% -Anteil an allen Taten	von Spalte 3 Versuche		Tatortverteilung				mit Schusswaffe		Aufklärung		Gesamt- zahl Tatver- dächtige	von Spalte 16			
						bis unter 20.000 Einwohner	20.000 bis unter 100.000	100.000 bis unter 500.000	unbe- kannt	ge- droht	ge- schossen	Fälle	in % (AQ)		männ- lich	weibl- lich	Nichtdeutsche Tatverdächtige	
				Fälle	in %	12	13	14	15	17	18	Anzahl	in %					
1	2	3	4	5	6	7	8	9	11	12	13	14	15	16	17	18	19	20
716000	ST i.Z.m. Lebensmitteln (z.B. Lebensmittel- und Futtermittelgesetzbuch)	148	0,1	1	0,7	91	41	16				137	92,6	151	126	25	20	13,2
716100	ST nach dem Lebensmittel- und Bedarfsgg.ständegesetz	33	0,0		0,0	28	4	1				33	100,0	47	36	11	4	8,5
716200	ST nach dem Arzneimittelgesetz	115	0,1	1	0,9	63	37	15				104	90,4	104	90	14	16	15,4
719000	Sonst. ST (Nebengesetze) a. d. Wirtschaftssektor (z.B. RennwG)	113	0,1		0,0	55	32	26				77	68,1	76	52	24	42	55,3
719200	ST nach UWG ohne § 17	8	0,0		0,0	7	1					3	37,5	2	1	1		0,0
720000	ST gg. sonstige strafrechtliche Nebengesetze -ohne Verkehrsdelikte-	4.519	2,3	170	3,8	2.464	1.725	324	6		24	4.226	93,5	4.107	3.250	857	2.478	60,3
721000	ST gg. § 27 Abs. 2 des Jugendschutzgesetzes	4	0,0		0,0	1	3					1	25,0	2	1	1		0,0
722000	ST gg. § 27 Abs. 1 des Jugendschutzgesetzes	16	0,0		0,0	10	4	2				17	106,3	22	17	5	2	9,1
724000	ST gg. § 24 des Passgesetzes	1	0,0	1	100,0	1						1	100,0	1	1			0,0
725000	ST gg. das Aufenthalts-, das Asylverf.- und das Freizügigkeitsgesetz/EU	2.433	1,2	166	6,8	1.402	957	71	3			2.354	96,8	2.290	1.590	700	2.266	99,0
725100	Unerlaubte Einreise gem. § 95 Abs. 1 Nr. 3 und Abs. 2 Nr. 1a Aufenthaltsgesetz	1.100	0,6	142	12,9	508	583	8	1			1.090	99,1	1.068	710	358	1.067	99,9
725200	Einschleusen von Ausländern gemäß § 96 Aufenthaltsgesetz	152	0,1	23	15,1	77	75					95	62,5	106	92	14	102	96,2
725300	Erschleichen eines Aufenthaltstitels gemäß § 95 Abs. 2 Nr. 2 Aufenthaltsgesetz	43	0,0		0,0	32	9	2				44	102,3	46	34	12	43	93,5
725400	Einschleusen mit Todesfolge; gewerbs- und bandenm. Einschl. v. Ausländern	11	0,0		0,0	9	2					2	18,2	12	9	3	7	58,3
725500	ST gg. §§ 84, 85 Asylverfahrensgesetz	89	0,0		0,0	42	33	12	2			89	100,0	77	73	4	76	98,7
725700	Unerl. Aufenthalt gem. § 95 Abs. 1 Nr. 1, 2 und Abs. 2 Nr. 1b Aufenthaltsgesetz	717	0,4	1	0,1	558	138	21				714	99,6	714	447	267	708	99,2
725800	Einreise oder Aufenthalt trotz Versagung des Freizügigkeitsrechts	37	0,0		0,0	12	24	1				37	100,0	31	30	1	31	100,0
725900	Sonstige Verstöße gg. das Aufenthaltsgesetz	284	0,1		0,0	164	93	27				283	99,6	268	220	48	264	98,5

**Polizeiliche Kriminalstatistik**  
**Grundtabelle**  
 Berichtsjahr 2014

Schl.- Zahl der Tat	Straftat	erfasste Fälle	% - Anteil an allen Taten	von Spalte 3 Versuche		Tatortverteilung				mit Schusswaffe		Aufklärung		Gesamt- zahl Tatver- dächtige	von Spalte 16			
						bis unter 20.000 Einwohner	20.000 bis unter 100.000	100.000 bis unter 500.000	unbe- kannt	ge- droht	ge- schossen	Fälle	in % (AQ)		männ- lich	weibl- lich	Nichtdeutsche Tatverdächtige	
				Fälle	in %	7	8	9	11	12	13	14	15		16	17	18	Anzahl
1	2	3	4	5	6	7	8	9	11	12	13	14	15	16	17	18	19	20
726000	ST gg. das Sprengstoff-, das Waffen- und das KriegswaffenkontrollG	1.726	0,9	3	0,2	879	638	206	3		24	1.573	91,1	1.586	1.469	117	197	12,4
726100	ST gg. das Sprengstoffgesetz	289	0,1		0,0	120	121	47	1			243	84,1	280	271	9	6	2,1
726200	ST gg. das Waffengesetz	1.382	0,7	3	0,2	723	500	159			24	1.283	92,8	1.310	1.202	108	191	14,6
726300	ST gg. das Kriegswaffenkontrollgesetz	55	0,0		0,0	36	17		2			47	85,5	53	52	1		0,0
728000	ST gg. das Bundes- (oder Landes-) Datenschutzgesetz	24	0,0		0,0	14	9	1				14	58,3	15	9	6	1	6,7
730000	Rauschgiftdelikte -BtMG-	7.134	3,6	32	0,4	2.961	3.218	939	16			6.713	94,1	5.760	4.905	855	391	6,8
731000	Allg. Verstöße gemäß § 29 BtMG (soweit nicht unter 7340 pp. zu erfassen)	5.819	3,0	24	0,4	2.376	2.681	755	7			5.539	95,2	4.748	4.016	732	329	6,9
731100	Allg. Verstoß (§ 29 BtMG) - mit Heroin	52	0,0		0,0	14	19	19				50	96,2	51	42	9	17	33,3
731200	Allgemeiner Verstoß (§ 29 BtMG) - mit Kokain einschl. Crack	172	0,1	2	1,2	84	72	15	1			167	97,1	168	151	17	22	13,1
731300	Allg. Verstoß (§ 29 BtMG) - mit LSD	6	0,0		0,0	4	1	1				6	100,0	14	14		2	14,3
731800	Allg. Verstoß (§ 29 BtMG) - mit Cannabis und Zubereitungen	3.462	1,8	21	0,6	1.456	1.567	434	5			3.278	94,7	2.983	2.555	428	190	6,4
731900	Allg. Verstoß (§ 29 BtMG) - mit sonst. Btm	357	0,2		0,0	94	238	25				337	94,4	278	227	51	21	7,6
732000	Unerl. Handel/Schmuggel mit/von Rauschgiften gemäß § 29 BtMG	786	0,4	5	0,6	334	347	102	3			705	89,7	734	670	64	47	6,4
732100	Unerl. Handel und Schmuggel mit/von Heroin	11	0,0	2	18,2	7	4					11	100,0	13	12	1	2	15,4
732200	Unerl. Handel und Schmuggel mit/von Kokain einschl. Crack	23	0,0		0,0	4	16	3				20	87,0	23	23		1	4,3
732800	Unerl. Handel und Schmuggel (§ 29 BtMG) mit/von Cannabis und Zubereitungen	470	0,2	2	0,4	218	190	62				413	87,9	406	378	28	32	7,9
732900	Unerl. Handel und Schmuggel (§ 29 BtMG) mit/von sonstigen Btm	82	0,0		0,0	34	42	4	2			73	89,0	79	71	8	6	7,6
733000	Unerl. Einfuhr von Btm gemäß § 30 Abs. 1 Nr. 4 BtMG (in ngM)	10	0,0		0,0	3	4	2	1			8	80,0	14	12	2	3	21,4

**Polizeiliche Kriminalstatistik**  
**Grundtabelle**  
 Berichtsjahr 2014

Schl.- Zahl der Tat	Straftat	erfasste Fälle	% - Anteil an allen Taten	von Spalte 3		Tatortverteilung				mit Schusswaffe		Aufklärung		Gesamt- zahl Tatver- dächtige	von Spalte 16			
				Versuche		bis unter 20.000	20.000 bis unter	100.000 bis unter	unbe-	ge-	ge-	Fälle	in % (AQ)		männ- lich	weibl- lich	Nichtdeutsche Tatverdächtige	
				Fälle	in %	Einwohner	100.000	500.000	kannt	droht	schossen						Anzahl	in %
1	2	3	4	5	6	7	8	9	11	12	13	14	15	16	17	18	19	20
733200	Unerl. Einfuhr in ngM von Kokain einschl. Crack	4	0,0		0,0	1	2		1			3	75,0	8	7	1	2	25,0
733800	Unerl. Einfuhr in ngM von Cannabis und Zubereitungen	1	0,0		0,0		1					1	100,0	1	1		1	100,0
733900	Unerl. Einfuhr in ngM von sonstigen Btm	2	0,0		0,0	1	1					1	50,0	1		1		0,0
734000	Sonstige Verstöße gg. das BtMG	519	0,3	3	0,6	248	186	80	5			461	88,8	559	478	81	31	5,5
734100	Unerl. Anbau von Betäubungsmitteln	171	0,1		0,0	108	43	20				133	77,8	165	139	26	9	5,5
734200	Betäubungsmittelanbau, -herstellung und -handel als Mitglied einer Bande	18	0,0		0,0	6	5	7				18	100,0	41	36	5		0,0
734500	Abgabe, Verabr. o. Überl. v. Btm an Minderjährige	73	0,0		0,0	29	32	12				62	84,9	55	48	7	4	7,3
734600	Leichtfertige Verursachung des Todes eines Anderen durch Abgabe pp. von Btm	1	0,0		0,0			1					0,0					
734700	Unerl. Verschreibung/Verabreichung durch Ärzte	1	0,0		0,0	1						1	100,0	1		1		0,0
734800	Unerl. Handel, Herstellung, Abgabe und Besitz in ngM von Btm	255	0,1	3	1,2	104	106	40	5			247	96,9	303	261	42	20	6,6
740000	Straft. gg. strafrechtl. Nebenges. auf dem Umwelt- und Verbraucherschutzsektor	372	0,2		0,0	265	84	23			11	232	62,4	233	183	50	5	2,1
741000	ST nach dem ChemikalienG	5	0,0		0,0	1	3	1				4	80,0	5	5			0,0
742000	Straftaten nach dem Infektionsschutz- und TiergesundheitsG	1	0,0		0,0			1					0,0					
743000	ST nach dem Bundesnaturschutz-, Tierschutz-, Bundesjagd- und PflanzenschutzG	355	0,2		0,0	257	81	17			11	225	63,4	225	176	49	5	2,2
890000	ST insgesamt, o. Verst. g. Aufenth.-, Asylverf.- u. FreizügigkeitsG/EU	193.600	98,8	13.653	7,1	94.288	72.225	26.677	410	70	71	100.361	51,8	65.290	48.869	16.421	8.568	13,1
891000	Rauschgiftkriminalität	7.167	3,7	35	0,5	2.977	3.231	943	16			6.726	93,8	5.769	4.912	857	391	6,8
891100	direkte Beschaffungskriminalität	33	0,0	3	9,1	16	13	4				13	39,4	12	8	4		0,0
892000	Gewaltkriminalität	4.178	2,1	635	15,2	1.859	1.735	583	1	41	20	3.358	80,4	4.018	3.400	618	454	11,3

Schl.- Zahl der Tat	Straftat	erfasste Fälle	% - Anteil an allen Taten	von Spalte 3 Versuche		Tatortverteilung				mit Schusswaffe		Aufklärung		Gesamt- zahl Tatver- dächtige	von Spalte 16			
						bis unter 20.000 Einwohner	20.000 bis unter 100.000	100.000 bis unter 500.000	unbe- kannt	ge- droht	ge- schossen	Fälle	in % (AQ)		männ- lich	weibl- lich	Nichtdeutsche Tatverdächtige	
				Fälle	in %	7	8	9	11	12	13	14	15		16	17	18	Anzahl
1	2	3	4	5	6	7	8	9	11	12	13	14	15	16	17	18	19	20
892500	Mord und Totschlag	49	0,0	36	73,5	28	19	2			3	47	95,9	83	72	11	8	9,6
893000	Wirtschaftskriminalität und zwar:	2.303	1,2	27	1,2	1.152	755	388	8			2.110	91,6	1.291	1.010	281	135	10,5
893100	Wikri bei Betrug	398	0,2	20	5,0	185	107	106				361	90,7	380	287	93	47	12,4
893200	Wikri - Insolvenzstraftaten gemäß StGB und Nebenstrafrecht	347	0,2		0,0	205	90	52				339	97,7	355	301	54	34	9,6
893300	Wikri - im Anlage- und Finanzierungsbereich pp.	68	0,0	3	4,4	40	15	13				63	92,6	77	62	15	11	14,3
893400	Wikri - Wettbewerbsdelikte	77	0,0		0,0	37	23	15	2			64	83,1	76	63	13	6	7,9
893500	Wikri - i.Z.m. Arbeitsverhältnissen	969	0,5		0,0	508	313	148				960	99,1	391	322	69	25	6,4
893600	Wikri - Betrug und Untreue i.Z.m. Beteiligungen und Kapitalanlagen	53	0,0	1	1,9	35	9	9				51	96,2	49	43	6	4	8,2
894000	KFZ-Kriminalität	20.984	10,7	2.146	10,2	11.548	6.973	2.452	11		3	4.270	20,3	3.155	2.819	336	963	30,5
895000	Menschenhandel	11	0,0		0,0	2	8	1				9	81,8	9	4	5	4	44,4
896000	ST gegen Bestimmungen zum Schutze der Jugend	59	0,0		0,0	39	15	5				52	88,1	63	53	10	2	3,2
897000	Computerkriminalität	1.459	0,7	211	14,5	726	505	143	85			645	44,2	528	378	150	48	9,1
898000	Straftaten insgesamt auf dem Umwelt- und Verbraucherschutzsektor	1.446	0,7	10	0,7	968	384	94			15	973	67,3	1.047	928	119	81	7,7
898100	Umweltstraftaten gemäß 29. Abschnitt des StGB	320	0,2	5	1,6	232	72	16				185	57,8	223	193	30	28	12,6
898200	Sonstige Straftaten nach dem StGB mit Umweltrelevanz	606	0,3	4	0,7	380	187	39			4	419	69,1	443	429	14	28	6,3
898300	Straftaten auf dem Umwelt- und Verbraucherschutzsektor gem. straf. Nebengesetze	520	0,3	1	0,2	356	125	39			11	369	71,0	384	309	75	25	6,5
899000	Straßenkriminalität	40.649	20,7	2.597	6,4	18.972	15.127	6.540	10	10	5	7.226	17,8	5.538	4.938	600	1.062	19,2
899100	Straßenraub	549	0,3	97	17,7	158	286	105		10	1	246	44,8	324	299	25	41	12,7

Schl.- Zahl der Tat	Straftat	erfasste Fälle	% - Anteil an allen Taten	von Spalte 3 Versuche		Tatortverteilung				mit Schusswaffe		Aufklärung		Gesamt- zahl Tatver- dächtige	von Spalte 16			
						bis unter 20.000 Einwohner	20.000 bis unter 100.000	100.000 bis unter 500.000	unbe- kannt	ge- droht	ge- schossen	Fälle	in % (AQ)		männ- lich	weibl- lich	Nichtdeutsche Tatverdächtige	
				Fälle	in %	12	13	14	15	17	18	Anzahl	in %					
1	2	3	4	5	6	7	8	9	11	12	13	14	15	16	17	18	19	20
899200	Straßendiebstahl	31.624	16,1	2.323	7,3	14.860	11.566	5.189	9			4.236	13,4	2.558	2.335	223	869	34,0
899500	Sachbeschädigung durch Graffiti insgesamt	6.496	3,3	2	0,0	2.201	3.078	1.217				1.124	17,3	543	485	58	10	1,8

## **Tabelle 02**

### **- Grundtabelle - Wirtschaftskriminalität**

Die Tabelle 02 entspricht für die Teilmenge der Wirtschaftsdelikte in Aufbau und Zählweise der Tabelle 01.

Soweit bei einem Tabellenausdruck für Schlüsselzahlen keine Werte auszuwerfen sind, wird diese Zeile unterdrückt.





**Polizeiliche Kriminalstatistik**  
**Grundtabelle Wirtschaftskriminalität**  
 Berichtsjahr 2014

Schl.- Zahl der Tat	Straftat	erfasste Fälle	% - Anteil an allen Taten	von Spalte 3 Versuche		Tatortverteilung				mit Schusswaffe		Aufklärung		Gesamt- zahl Tatver- dächtige	von Spalte 16			
						bis unter 20.000 Einwohner	20.000 bis unter 100.000	100.000 bis unter 500.000	unbe- kannt	ge- droht	ge- schossen	Fälle	in % (AQ)		männ- lich	weibl- lich	Nichtdeutsche Tatverdächtige	
				Fälle	in %	7	8	9	11	12	13	14	15		16	17	18	Anzahl
1	2	3	4	5	6	7	8	9	11	12	13	14	15	16	17	18	19	20
-----	Straftaten insgesamt	2.303	100,0	27	1,2	1.152	755	388	8			2.110	91,6	1.291	1.010	281	135	10,5
500000	Vermögens- und Fälschungsdelikte	1.591	69,1	25	1,6	803	499	288	1			1.531	96,2	891	702	189	87	9,8
510000	Betrug	398	17,3	20	5,0	185	107	106				361	90,7	380	287	93	47	12,4
511000	Waren- und Warenkreditbetrug	23	1,0	2	8,7	14	6	3				19	82,6	23	19	4	4	17,4
511100	Betrügerisches Erlangen von Kfz	4	0,2	1	25,0	1	2	1				4	100,0	7	6	1	3	42,9
511200	Sonstiger Warenkreditbetrug	5	0,2		0,0	4	1					2	40,0	2	2		1	50,0
511201	Tankbetrug	1	0,0		0,0	1						1	100,0	1	1		1	100,0
511300	Warenbetrug	14	0,6	1	7,1	9	3	2				13	92,9	14	11	3		0,0
512000	Grundstücks- und Baubetrug	1	0,0	1	100,0		1						0,0	7	3	4		0,0
513000	Beteiligungs- und Kapitalanlagebetrug	48	2,1	1	2,1	29	10	9				46	95,8	52	45	7	4	7,7
513200	Anlagebetrug	36	1,6		0,0	20	7	9				35	97,2	39	35	4	4	10,3
513400	Beteiligungsbetrug	2	0,1	1	50,0	2						1	50,0	1	1			0,0
513500	Kautionsbetrug	10	0,4		0,0	7	3					10	100,0	12	9	3		0,0
514000	Geldkreditbetrug	46	2,0	2	4,3	25	12	9				43	93,5	56	45	11	8	14,3
514100	Kreditbetrug § 265b StGB	11	0,5		0,0	6	2	3				9	81,8	9	5	4	1	11,1
514200	Subventionsbetrug	28	1,2		0,0	15	8	5				28	100,0	33	30	3	2	6,1
514300	Kreditbetrug § 263 StGB	7	0,3	2	28,6	4	2	1				6	85,7	15	11	4	5	33,3
516000	Betrug m. rechsw. erl. unbarer ZM	2	0,1		0,0	1	1					1	50,0	1	1		1	100,0

Schl.-Zahl der Tat	Straftat	erfasste Fälle	% - Anteil an allen Taten	von Spalte 3 Versuche		Tatortverteilung				mit Schusswaffe		Aufklärung		Gesamtzahl Tatverdächtige	von Spalte 16			
						bis unter 20.000 Einwohner	20.000 bis unter 100.000	100.000 bis unter 500.000	unbekannt	ge-droht	ge-schossen	Fälle	in % (AQ)		männlich	weiblich	Nichtdeutsche Tatverdächtige	
																	Anzahl	in %
1	2	3	4	5	6	7	8	9	11	12	13	14	15	16	17	18	19	20
516900	Betrug m. rechtsw. erl. sonstiger unbarer ZM	2	0,1		0,0	1	1					1	50,0	1	1		1	100,0
517000	Sonstiger Betrug	278	12,1	14	5,0	116	77	85				252	90,6	246	179	67	30	12,2
517100	Leistungsbetrug	12	0,5	1	8,3	8	1	3				9	75,0	11	8	3	2	18,2
517200	Leistungskreditbetrug	68	3,0	1	1,5	24	14	30				61	89,7	64	54	10	6	9,4
517300	Arbeitsvermittlungsbetrug	8	0,3		0,0	5	3					8	100,0	5	3	2		0,0
517400	Betrug z.N.v. Versich. und Versich.missbrauch	2	0,1		0,0		1	1				2	100,0	4	4			0,0
517500	Computerbetrug (soweit nicht 5163 bzw. 5179)	1	0,0		0,0			1					0,0					
517600	Provisionsbetrug	3	0,1		0,0	1		2				3	100,0	3	3			0,0
517700	Betrug z.N.v. Sozialversich. und SV-trägern	3	0,1		0,0		2	1				3	100,0	3	1	2		0,0
517800	(Sonstiger) Sozialleistungsbetrug (soweit nicht 5177)	4	0,2		0,0	1	3					4	100,0	4	2	2		0,0
517900	Betrug m. Zugangsber. zu Kommunikationsdiensten	1	0,0		0,0	1							0,0					
518100	Abrechnungsbetrug	85	3,7	1	1,2	38	24	23				85	100,0	51	25	26		0,0
518300	Kontoeröffnungs- und Überweisungsbetrug	3	0,1	1	33,3	1	1	1				2	66,7	2	2		1	50,0
518900	Sonstige weitere Betrugsarten	88	3,8	10	11,4	37	28	23				75	85,2	110	88	22	22	20,0
520000	Veruntreuungen	1.077	46,8		0,0	552	361	163	1			1.061	98,5	486	399	87	30	6,2
521000	Untreue	123	5,3		0,0	50	56	16	1			115	93,5	114	91	23	6	5,3
521100	Untreue bei Kapitalanlagegeschäften	15	0,7		0,0	13	2					15	100,0	10	8	2		0,0
522000	Vorenthalten und Veruntreuen von Arbeitsentgelt	954	41,4		0,0	502	305	147				946	99,2	381	316	65	24	6,3

Schl.- Zahl der Tat	Straftat	erfasste Fälle	% - Anteil an allen Taten	von Spalte 3 Versuche		Tatortverteilung				mit Schusswaffe		Aufklärung		Gesamt- zahl Tatver- dächtige	von Spalte 16			
						bis unter 20.000 Einwohner	20.000 bis unter 100.000	100.000 bis unter 500.000	unbe- kannt	ge- droht	ge- schossen	Fälle	in % (AQ)		männ- lich	weibl- lich	Nichtdeutsche Tatverdächtige	
				Fälle	in %	7	8	9	11	12	13	14	15		16	17	18	Anzahl
1	2	3	4	5	6	7	8	9	11	12	13	14	15	16	17	18	19	20
530000	Unterschlagung	12	0,5		0,0	5	6	1				13	108,3	17	13	4	2	11,8
531000	Unterschlagung von Kfz	1	0,0		0,0	1						1	100,0	2		2		0,0
540000	Urkundenfälschung	6	0,3		0,0	4		2				6	100,0	8	5	3	3	37,5
550000	Geld- und Wertzeichenfälschung	7	0,3	5	71,4	1	6					7	100,0	1	1		1	100,0
553000	Fälsch. v. Zahlungskarten mit/ohne Garantiefunktion, Schecks u. Wechseln	7	0,3	5	71,4	1	6					7	100,0	1	1		1	100,0
553100	Gebr. falscher Zahlungsk. mit oder ohne Garantiefunktion, Schecks und Wechsel	7	0,3	5	71,4	1	6					7	100,0	1	1		1	100,0
560000	Insolvenzstraftaten	91	4,0		0,0	56	19	16				83	91,2	104	85	19	9	8,7
561000	Bankrott	61	2,6		0,0	42	11	8				58	95,1	80	67	13	7	8,8
563000	Verletzung der Buchführungspflicht	30	1,3		0,0	14	8	8				25	83,3	31	24	7	2	6,5
600000	Sonstige Straftatbestände (StGB)	339	14,7	2	0,6	137	148	49	5			221	65,2	202	151	51	7	3,5
630000	Begünstigung, Strafvereitelung, Hehlerei u. Geldwäsche	10	0,4	1	10,0	2	5	2	1			8	80,0	9	5	4	2	22,2
633000	Geldwäsche, Verschleierung unrechtmäßig erl. Vermögenswerte	10	0,4	1	10,0	2	5	2	1			8	80,0	9	5	4	2	22,2
650000	Wettbewerbs-, Korruptions- und Amtsdelikte	303	13,2		0,0	116	139	45	3			189	62,4	169	126	43	2	1,2
651000	Vorteilsannahme, Bestechlichkeit	42	1,8		0,0	21	17	3	1			29	69,0	24	10	14		0,0
651200	Bestechlichkeit § 332 StGB	42	1,8		0,0	21	17	3	1			29	69,0	24	10	14		0,0
652000	Vorteilsgewährung, Bestechung	136	5,9		0,0	58	48	28	2			63	46,3	57	51	6	2	3,5
652100	Vorteilsgewährung	77	3,3		0,0	36	15	24	2			33	42,9	30	28	2	2	6,7
652200	Bestechung	59	2,6		0,0	22	33	4				30	50,8	32	28	4		0,0

**Polizeiliche Kriminalstatistik**  
**Grundtabelle Wirtschaftskriminalität**  
 Berichtsjahr 2014

Schl.-Zahl der Tat	Straftat	erfasste Fälle	% - Anteil an allen Taten	von Spalte 3 Versuche		Tatortverteilung				mit Schusswaffe		Aufklärung		Gesamtzahl Tatverdächtige	von Spalte 16			
						bis unter 20.000 Einwohner	20.000 bis unter 100.000	100.000 bis unter 500.000	unbekannt	ge-droht	ge-schossen	Fälle	in % (AQ)		männ-lich	weibl-lich	Nichtdeutsche Tatverdächtige	
				Fälle	in %	7	8	9	11	12	13	14	15		16	17	18	Anzahl
1	2	3	4	5	6	7	8	9	11	12	13	14	15	16	17	18	19	20
656000	Wettbewerbsbeschränk. Absprachen bei Ausschreibungen	25	1,1		0,0	10	5	10				20	80,0	29	25	4		0,0
657000	Bestechlichkeit und Bestechung im geschäftlichen Verkehr	100	4,3		0,0	27	69	4				77	77,0	76	54	22		0,0
657100	Bestechlichkeit und Bestechung gemäß § 299 StGB	100	4,3		0,0	27	69	4				77	77,0	76	54	22		0,0
660000	Strafbarer Eigennutz	8	0,3		0,0	4	1	2	1			7	87,5	7	7		3	42,9
663000	Wucher	8	0,3		0,0	4	1	2	1			7	87,5	7	7		3	42,9
670000	Alle sonstigen ST gemäß StGB - ohne Verkehrsdelikte	18	0,8	1	5,6	15	3					17	94,4	17	13	4		0,0
674000	Sachbeschädigung	2	0,1	1	50,0		2					1	50,0	1	1			0,0
674200	Datenveränderung, Computersabotage	2	0,1	1	50,0		2					1	50,0	1	1			0,0
676000	Straftaten gg. die Umwelt	16	0,7		0,0	15	1					16	100,0	16	12	4		0,0
676400	Unerlaubter Umgang mit gefährlichen Abfällen	1	0,0		0,0	1						1	100,0	1	1			0,0
676500	Unerlaubtes Betreiben von Anlagen	15	0,7		0,0	14	1					15	100,0	15	11	4		0,0
700000	Strafrechtliche Nebengesetze	373	16,2		0,0	212	108	51	2			358	96,0	439	361	78	57	13,0
710000	ST gg. strafrechtl. Nebengesetze auf dem Wirtschaftssektor	373	16,2		0,0	212	108	51	2			358	96,0	439	361	78	57	13,0
712000	Straftaten nach AktG, GenG, GmbHG, HGB, Rechnungslegungsg, Umwandlungsg, InsO	260	11,3		0,0	151	72	37				260	100,0	322	272	50	31	9,6
712200	Insolvenzverschleppung § 15a InsO	256	11,1		0,0	149	71	36				256	100,0	321	271	50	31	9,7
713000	Delikte i.Z.m. Schwarzarbeitsbekämpfungs- und Arbeitnehmerüberlassungsgesetz	4	0,2		0,0	1	3					3	75,0	3	3		1	33,3
714000	Straftaten i.V.m. dem Bankgewerbe sowie Wertpapierhandelsgesetz	2	0,1		0,0	1	1					2	100,0	2	2		1	50,0
715000	ST i.Z.m. Urheberrechtsbestimmungen	44	1,9		0,0	20	17	5	2			41	93,2	45	37	8	6	13,3

**Polizeiliche Kriminalstatistik**  
**Grundtabelle Wirtschaftskriminalität**  
 Berichtsjahr 2014

Schl.-Zahl der Tat	Straftat	erfasste Fälle	% - Anteil an allen Taten	von Spalte 3 Versuche		Tatortverteilung				mit Schusswaffe		Aufklärung		Gesamtzahl Tatverdächtige	von Spalte 16			
						bis unter 20.000 Einwohner	20.000 bis unter 100.000	100.000 bis unter 500.000	unbekannt	ge-droht	ge-schossen	Fälle	in % (AQ)		männlich	weiblich	Nichtdeutsche Tatverdächtige	
				Fälle	in %	7	8	9	11	12	13	14	15		16	17	18	Anzahl
1	2	3	4	5	6	7	8	9	11	12	13	14	15	16	17	18	19	20
715200	Softwarepiraterie in Form gewerbsmäßigen Handelns	1	0,0		0,0	1						1	100,0	1	1		1	100,0
715300	Verrat von Betriebs- und Geschäftsgeheim. nach § 17 Abs. 1 und 4 UWG	8	0,3		0,0	4	3	1				8	100,0	9	7	2		0,0
715400	Verrat von Betriebs- und Geschäftsgeheim. nach § 17 Abs. 2 und 4 UWG	3	0,1		0,0		3					3	100,0	4	3	1		0,0
716000	ST i.Z.m. Lebensmitteln (z.B. Lebensmittel- und Futtermittelgesetzbuch)	27	1,2		0,0	22	4	1				27	100,0	41	33	8	3	7,3
716100	ST nach dem Lebensmittel- und Bedarfsgg.ständegesetz	27	1,2		0,0	22	4	1				27	100,0	41	33	8	3	7,3
719000	Sonst. ST (Nebengesetze) a. d. Wirtschaftssektor (z.B. RennwG)	36	1,6		0,0	17	11	8				25	69,4	28	16	12	15	53,6
719200	ST nach UWG ohne § 17	8	0,3		0,0	7	1					3	37,5	2	1	1		0,0
890000	ST insgesamt, o. Verst. g. Aufenth.-, Asylverf.- u. FreizügigkeitsG/EU	2.303	100,0	27	1,2	1.152	755	388	8			2.110	91,6	1.291	1.010	281	135	10,5
893000	Wirtschaftskriminalität und zwar:	2.303	100,0	27	1,2	1.152	755	388	8			2.110	91,6	1.291	1.010	281	135	10,5
893100	Wikri bei Betrug	398	17,3	20	5,0	185	107	106				361	90,7	380	287	93	47	12,4
893200	Wikri - Insolvenzstraftaten gemäß StGB und Nebenstrafrecht	347	15,1		0,0	205	90	52				339	97,7	355	301	54	34	9,6
893300	Wikri - im Anlage- und Finanzierungsbereich pp.	68	3,0	3	4,4	40	15	13				63	92,6	77	62	15	11	14,3
893400	Wikri - Wettbewerbsdelikte	77	3,3		0,0	37	23	15	2			64	83,1	76	63	13	6	7,9
893500	Wikri - i.Z.m. Arbeitsverhältnissen	969	42,1		0,0	508	313	148				960	99,1	391	322	69	25	6,4
893600	Wikri - Betrug und Untreue i.Z.m. Beteiligungen und Kapitalanlagen	53	2,3	1	1,9	35	9	9				51	96,2	49	43	6	4	8,2
894000	KFZ-Kriminalität	5	0,2	1	20,0	2	2	1				5	100,0	9	6	3	3	33,3
897000	Computerkriminalität	5	0,2	1	20,0	2	2	1				2	40,0	2	2		1	50,0
898000	Straftaten insgesamt auf dem Umwelt- und Verbraucherschutzsektor	43	1,9		0,0	37	5	1				43	100,0	57	45	12	3	5,3

Schl.- Zahl der Tat	Straftat	erfasste Fälle	% - Anteil an allen Taten	von Spalte 3 Versuche		Tatortverteilung				mit Schusswaffe		Aufklärung		Gesamt- zahl Tatver- dächtige	von Spalte 16			
						bis unter 20.000 Einwohner	20.000 bis unter 100.000	100.000 bis unter 500.000	unbe- kannt	ge- droht	ge- schossen	Fälle	in % (AQ)		männ- lich	weibl- lich	Nichtdeutsche Tatverdächtige	
																	Anzahl	in %
1	2	3	4	5	6	7	8	9	11	12	13	14	15	16	17	18	19	20
898100	Umweltstraftaten gemäß 29. Abschnitt des StGB	16	0,7		0,0	15	1					16	100,0	16	12	4		0,0
898300	Straftaten auf dem Umwelt- und Verbraucherschutzsektor gem. strafr. Nebengesetze	27	1,2		0,0	22	4	1				27	100,0	41	33	8	3	7,3

## **Tabelle 03**

### **- Grundtabelle – Bearbeitung durch Bundespolizei**

Die Tabelle 03 entspricht für die Teilmenge der durch die Bundespolizei abschließend bearbeiteten Fälle mit Tatort im Land Brandenburg in Aufbau und Zählweise der Tabelle 01.

Soweit bei einem Tabellenausdruck für Schlüsselzahlen keine Werte auszuwerfen sind, wird diese Zeile unterdrückt.





**Polizeiliche Kriminalstatistik**  
**Grundtabelle Bearbeitung durch Bundespolizei**  
 Berichtsjahr 2014

Schl.-Zahl der Tat	Straftat	erfasste Fälle	% - Anteil an allen Taten	von Spalte 3 Versuche		Tatortverteilung				mit Schusswaffe		Aufklärung		Gesamtzahl Tatverdächtige	von Spalte 16			
						bis unter 20.000 Einwohner	20.000 bis unter 100.000	100.000 bis unter 500.000	unbekannt	ge-droht	ge-schossen	Fälle	in % (AQ)		männlich	weiblich	Nichtdeutsche Tatverdächtige	
																	Anzahl	in %
1	2	3	4	5	6	7	8	9	11	12	13	14	15	16	17	18	19	20
-----	Straftaten insgesamt	7.929	100,0	238	3,0	4.453	2.737	737	2			4.774	60,2	4.294	3.242	1.052	2.631	61,3
100000	ST gg. die sex. Selbstbestimmung	3	0,0		0,0	1	1	1				2	66,7	2	2			0,0
130000	Sexueller Missbrauch	3	0,0		0,0	1	1	1				2	66,7	2	2			0,0
132000	Exhibitionistische Handlungen und Erregung öffentlichen Ärgernisses	3	0,0		0,0	1	1	1				2	66,7	2	2			0,0
200000	Rohheitsdelikte und ST gg. die persönliche Freiheit	168	2,1	6	3,6	53	72	43				125	74,4	135	124	11	22	16,3
210000	Raub, räuberische Erpressung und räuberischer Angriff auf Kraftfahrer	1	0,0		0,0			1				1	100,0	1	1			0,0
220000	Körperverletzung	145	1,8	6	4,1	43	65	37				107	73,8	117	106	11	18	15,4
222000	Gefährliche und schwere Körperverletzung	30	0,4	2	6,7	9	13	8				19	63,3	27	21	6	4	14,8
222100	Gefährliche und schwere Körperverletzung auf Straßen, Wegen oder Plätzen	10	0,1		0,0	4	2	4				7	70,0	9	5	4	4	44,4
224000	Vorsätzliche einfache Körperverletzung § 223 StGB	108	1,4	4	3,7	30	49	29				86	79,6	89	85	4	14	15,7
225000	Fahrlässige Körperverletzung	7	0,1		0,0	4	3					2	28,6	2	1	1		0,0
230000	ST gg. die persönliche Freiheit	22	0,3		0,0	10	7	5				17	77,3	18	18		4	22,2
232000	Freiheitsber., Nötigung, Bedrohung, Zwangsheirat, Nachstellung (Stalking)	22	0,3		0,0	10	7	5				17	77,3	18	18		4	22,2
232200	Nötigung	10	0,1		0,0	5	3	2				8	80,0	8	8		1	12,5
232300	Bedrohung	11	0,1		0,0	5	3	3				8	72,7	8	8		1	12,5
232400	Nachstellung	1	0,0		0,0		1					1	100,0	2	2		2	100,0
3*****	Diebstahl ohne erschwerende Umstände	646	8,1	5	0,8	305	211	130				43	6,7	51	44	7	18	35,3
3**100	EDS insg. von Kraftwagen einschl. unbefugter Gebrauch	1	0,0		0,0	1							0,0					

**Polizeiliche Kriminalstatistik**  
**Grundtabelle Bearbeitung durch Bundespolizei**  
 Berichtsjahr 2014

Schl.-Zahl der Tat	Straftat	erfasste Fälle	% - Anteil an allen Taten	von Spalte 3 Versuche		Tatortverteilung				mit Schusswaffe		Aufklärung		Gesamtzahl Tatverdächtige	von Spalte 16			
						bis unter 20.000 Einwohner	20.000 bis unter 100.000	100.000 bis unter 500.000	unbekannt	ge-droht	ge-schossen	Fälle	in % (AQ)		männ-lich	weibl-lich	Nichtdeutsche Tatverdächtige	
				Fälle	in %	7	8	9	11	12	13	14	15		16	17	18	Anzahl
1	2	3	4	5	6	7	8	9	11	12	13	14	15	16	17	18	19	20
3**300	EDS insg. von Fahrrad einschl. unbefugter Gebrauch	1	0,0		0,0		1						0,0					
3**500	EDS insg. von unbaren Zahlungsmitteln	25	0,3		0,0	11	10	4					0,0					
300000	EDS - Sonstiger	306	3,9	4	1,3	195	85	26				21	6,9	27	22	5	4	14,8
310*00	EDS insg. in/aus Dienst-, Büro-, Fabrikations-, Werkstatt- und Lagerräumen	11	0,1		0,0	4	2	5				1	9,1	3	3		3	100,0
315*00	EDS insg. in/aus Gaststätten, Kantinen, Hotels und Pensionen	2	0,0		0,0	1		1					0,0					
325*00	EDS insg. in/aus Kiosken, Warenhäusern, Verkaufsräumen	16	0,2		0,0		3	13				16	100,0	16	14	2	7	43,8
326*00	EDS insg. - Ladendiebstahl	16	0,2		0,0		3	13				16	100,0	16	14	2	7	43,8
335*00	EDS insg. in/aus Wohnungen	1	0,0		0,0	1						1	100,0	1	1			0,0
345*00	EDS insg. in/aus Baubuden und Baustellen	9	0,1		0,0	5	3	1					0,0					
350*00	EDS insg. an/aus Kfz	15	0,2		0,0	14	1						0,0					
390*00	EDS insg. - Taschendiebstahl	278	3,5	1	0,4	79	115	84				4	1,4	4	4		4	100,0
4*****	Diebstahl unter erschwerenden Umständen	370	4,7	30	8,1	214	107	48	1			30	8,1	58	56	2	44	75,9
4**100	BSD insg. von Kraftwagen	1	0,0		0,0		1					1	100,0	1	1		1	100,0
4**300	BSD insg. von Fahrrad	6	0,1	1	16,7	2	3	1					0,0					
4**500	BSD insg. von unbaren Zahlungsmitteln	2	0,0		0,0	1		1					0,0					
4**700	BSD insg. von/aus Automaten	21	0,3	8	38,1	17	2	2					0,0					
400000	Schwerer Diebstahl - Sonstiger	268	3,4	17	6,3	162	79	26	1			22	8,2	48	46	2	39	81,3
410*00	BSD insg. in/aus Dienst-, Büro-, Fabrikations-, Werkstatt- und Lagerräumen	23	0,3	3	13,0	12	8	3				2	8,7	3	3		1	33,3

**Polizeiliche Kriminalstatistik**  
**Grundtabelle Bearbeitung durch Bundespolizei**  
 Berichtsjahr 2014

Schl.-Zahl der Tat	Straftat	erfasste Fälle	% - Anteil an allen Taten	von Spalte 3 Versuche		Tatortverteilung				mit Schusswaffe		Aufklärung		Gesamtzahl Tatverdächtige	von Spalte 16			
						bis unter 20.000 Einwohner	20.000 bis unter 100.000	100.000 bis unter 500.000	unbekannt	ge-droht	ge-schossen	Fälle	in % (AQ)		männlich	weiblich	Nichtdeutsche Tatverdächtige	
				Fälle	in %	7	8	9	11	12	13	14	15		16	17	18	Anzahl
1	2	3	4	5	6	7	8	9	11	12	13	14	15	16	17	18	19	20
415*00	BSD insg. in/aus Gaststätten, Kantinen, Hotels und Pensionen	1	0,0		0,0			1					0,0					
425*00	BSD insg. in/aus Kiosken, Warenhäusern, Verkaufsräumen	2	0,0		0,0		1	1					0,0					
450*00	SDS insg. an/aus Kfz	14	0,2	1	7,1	12	1	1				2	14,3	3	3			0,0
490*00	BSD insg. - Taschendiebstahl	33	0,4		0,0	8	12	13				3	9,1	3	3		3	100,0
****00	Diebstahl insgesamt	1.016	12,8	35	3,4	519	318	178	1			73	7,2	108	99	9	62	57,4
***100	Diebstahl insg. von Kraftwagen einschl. unbefugter Gebrauch	2	0,0		0,0	1	1					1	50,0	1	1		1	100,0
***300	Diebstahl insg. von Fahrrad einschl. unbefugter Gebrauch	7	0,1	1	14,3	2	4	1					0,0					
***500	Diebstahl insg. von unbaren ZM	27	0,3		0,0	12	10	5					0,0					
***700	Diebstahl insg. von/aus Automaten	21	0,3	8	38,1	17	2	2					0,0					
*00000	Diebstahl insg. - Sonstiger	574	7,2	21	3,7	357	164	52	1			43	7,5	74	67	7	43	58,1
*10*00	Diebstahl insg. in/aus Dienst-, Büro-, Fabrikations-, Werkstatt- u. Lagerräumen	34	0,4	3	8,8	16	10	8				3	8,8	6	6		4	66,7
*15*00	Diebstahl insg. in/aus Gaststätten, Kantinen, Hotels und Pensionen	3	0,0		0,0	1		2					0,0					
*25*00	Diebstahl insg. in/aus Kiosken, Warenhäusern, Verkaufsräumen	18	0,2		0,0		4	14				16	88,9	16	14	2	7	43,8
*26*00	Diebstahl insg. Ladendiebstahl	16	0,2		0,0		3	13				16	100,0	16	14	2	7	43,8
*35*00	Diebstahl insg. in/aus Wohnungen	1	0,0		0,0	1						1	100,0	1	1			0,0
*45*00	Diebstahl insg. in/aus Baubuden und Baustellen	9	0,1		0,0	5	3	1					0,0					
*50*00	Diebstahl insg. an/aus Kfz	29	0,4	1	3,4	26	2	1				2	6,9	3	3			0,0
*90*00	Diebstahl insg. Taschendiebstahl	311	3,9	1	0,3	87	127	97				7	2,3	7	7		7	100,0

**Polizeiliche Kriminalstatistik**  
**Grundtabelle Bearbeitung durch Bundespolizei**  
 Berichtsjahr 2014

Schl.-Zahl der Tat	Straftat	erfasste Fälle	% - Anteil an allen Taten	von Spalte 3 Versuche		Tatortverteilung				mit Schusswaffe		Aufklärung		Gesamtzahl Tatverdächtige	von Spalte 16			
						bis unter 20.000 Einwohner	20.000 bis unter 100.000	100.000 bis unter 500.000	unbekannt	ge-droht	ge-schossen	Fälle	in % (AQ)		männlich	weiblich	Nichtdeutsche Tatverdächtige	
				Fälle	in %										Anzahl	in %		
1	2	3	4	5	6	7	8	9	11	12	13	14	15	16	17	18	19	20
500000	Vermögens- und Fälschungsdelikte	2.394	30,2	24	1,0	1.291	859	244				2.291	95,7	1.948	1.558	390	751	38,6
510000	Betrug	2.090	26,4	20	1,0	1.081	803	206				2.056	98,4	1.728	1.388	340	580	33,6
515000	Erschleichen von Leistungen	1.810	22,8	2	0,1	954	707	149				1.788	98,8	1.473	1.219	254	511	34,7
516000	Betrug m. rechtsw. erl. unbarer ZM	2	0,0	2	100,0	1	1						0,0					
516200	Betrug m. rechtsw. erl. Debitkarten ohne PIN (Lastschriftverfahren)	1	0,0	1	100,0	1							0,0					
516400	Betrug m. rechtsw. erlangter Kreditkarten	1	0,0	1	100,0		1						0,0					
517000	Sonstiger Betrug	278	3,5	16	5,8	126	95	57				268	96,4	269	182	87	72	26,8
517100	Leistungsbetrug	1	0,0		0,0	1						1	100,0	1	1		1	100,0
518100	Abrechnungsbetrug	1	0,0		0,0	1						1	100,0	1	1			0,0
518400	Zechbetrug	1	0,0		0,0	1						1	100,0	1	1			0,0
518900	Sonstige weitere Betrugsarten	275	3,5	16	5,8	123	95	57				265	96,4	266	179	87	71	26,7
530000	Unterschlagung	37	0,5		0,0	18	7	12				5	13,5	5	4	1	1	20,0
540000	Urkundenfälschung	255	3,2	3	1,2	187	47	21				218	85,5	218	170	48	170	78,0
550000	Geld- und Wertzeichenfälschung	12	0,2	1	8,3	5	2	5				12	100,0	12	7	5	4	33,3
551000	Geld- und Wertzeichenfälschung einschl. Vorbereitungshandlungen	12	0,2	1	8,3	5	2	5				12	100,0	12	7	5	4	33,3
600000	Sonstige Straftatbestände (StGB)	2.259	28,5	6	0,3	1.268	729	262				286	12,7	319	285	34	37	11,6
620000	Widerstand gg. die Staatsgewalt und ST gg. die öff. Ordnung	87	1,1		0,0	30	32	25				54	62,1	49	45	4	11	22,4
621000	Widerstand gg. die Staatsgewalt	29	0,4		0,0	8	13	8				26	89,7	26	25	1	9	34,6

**Polizeiliche Kriminalstatistik**  
**Grundtabelle Bearbeitung durch Bundespolizei**  
 Berichtsjahr 2014

Schl.-Zahl der Tat	Straftat	erfasste Fälle	% - Anteil an allen Taten	von Spalte 3 Versuche		Tatortverteilung				mit Schusswaffe		Aufklärung		Gesamtzahl Tatverdächtige	von Spalte 16			
						bis unter 20.000 Einwohner	20.000 bis unter 100.000	100.000 bis unter 500.000	unbekannt	ge-droht	ge-schossen	Fälle	in % (AQ)		männlich	weiblich	Nichtdeutsche Tatverdächtige	
																	Anzahl	in %
1	2	3	4	5	6	7	8	9	11	12	13	14	15	16	17	18	19	20
622000	Hausfriedensbruch	24	0,3		0,0	4	9	11				23	95,8	18	16	2	2	11,1
622100	Hausfriedensbruch gemäß § 123 StGB	24	0,3		0,0	4	9	11				23	95,8	18	16	2	2	11,1
623000	Landfriedensbruch	1	0,0		0,0			1					0,0					
624000	Vortäuschen einer Straftat	2	0,0		0,0		1	1				2	100,0	2	1	1	1	50,0
624200	Vortäuschen eines Diebstahls	1	0,0		0,0		1					1	100,0	1		1		0,0
630000	Begünstigung, Strafvereitelung, Hehlerei u. Geldwäsche	17	0,2		0,0	4	12	1				17	100,0	19	15	4	12	63,2
631000	Hehlerei von Kfz	9	0,1		0,0	1	8					9	100,0	9	8	1	9	100,0
632000	Sonstige Hehlerei	8	0,1		0,0	3	4	1				8	100,0	10	7	3	3	30,0
632100	Gewerbsmäßige Hehlerei	2	0,0		0,0	1	1					2	100,0	4	3	1		0,0
640000	Brandstiftung und Herbeiführen einer Brandgefahr	4	0,1		0,0		4						0,0					
641000	(Vorsätzliche) Brandstiftung und Herbeiführen einer Brandgefahr	3	0,0		0,0		3						0,0					
670000	Alle sonstigen ST gemäß StGB - ohne Verkehrsdelikte	2.151	27,1	6	0,3	1.234	681	236				215	10,0	257	231	26	15	5,8
673000	Beleidigung	94	1,2		0,0	30	45	19				90	95,7	89	80	9	7	7,9
673100	Beleidigung auf sex. Grundlage	2	0,0		0,0	1	1					1	50,0	1	1			0,0
674000	Sachbeschädigung	1.873	23,6	1	0,1	1.089	580	204				75	4,0	94	88	6	3	3,2
674100	Sachbeschädigung an Kfz	7	0,1		0,0	5		2				2	28,6	2	2			0,0
674300	Sonstige Sachb. auf Straßen, Wegen oder Plätzen	395	5,0		0,0	219	137	39				16	4,1	24	21	3		0,0
676000	Straftaten gg. die Umwelt	3	0,0	1	33,3	2	1						0,0					

**Polizeiliche Kriminalstatistik**  
**Grundtabelle Bearbeitung durch Bundespolizei**  
 Berichtsjahr 2014

Schl.-Zahl der Tat	Straftat	erfasste Fälle	% - Anteil an allen Taten	von Spalte 3 Versuche		Tatortverteilung				mit Schusswaffe		Aufklärung		Gesamtzahl Tatverdächtige	von Spalte 16			
						bis unter 20.000 Einwohner	20.000 bis unter 100.000	100.000 bis unter 500.000	unbekannt	ge-droht	ge-schossen	Fälle	in % (AQ)		männlich	weiblich	Nichtdeutsche Tatverdächtige	
																	Anzahl	in %
1	2	3	4	5	6	7	8	9	11	12	13	14	15	16	17	18	19	20
676400	Unerlaubter Umgang mit gefährlichen Abfällen	2	0,0		0,0	1	1						0,0					
700000	Strafrechtliche Nebengesetze	2.089	26,3	167	8,0	1.321	758	9	1			1.997	95,6	1.973	1.331	642	1.908	96,7
720000	ST gg. sonstige strafrechtliche Nebengesetze -ohne Verkehrsdelikte-	2.088	26,3	167	8,0	1.320	758	9	1			1.996	95,6	1.972	1.330	642	1.908	96,8
724000	ST gg. § 24 des Passgesetzes	1	0,0	1	100,0	1						1	100,0	1	1			0,0
725000	ST gg. das Aufenthalts-, das Asylverf.- und das Freizügigkeitsgesetz/EU	1.938	24,4	166	8,6	1.190	741	6	1			1.866	96,3	1.844	1.232	612	1.834	99,5
725100	Unerlaubte Einreise gem. § 95 Abs. 1 Nr. 3 und Abs. 2 Nr. 1a Aufenthaltsgesetz	1.025	12,9	142	13,9	486	538		1			1.019	99,4	1.001	662	339	1.000	99,9
725200	Einschleusen von Ausländern gemäß § 96 Aufenthaltsgesetz	147	1,9	23	15,6	74	73					92	62,6	103	90	13	100	97,1
725300	Erschleichen eines Aufenthaltstitels gemäß § 95 Abs. 2 Nr. 2 Aufenthaltsgesetz	34	0,4		0,0	30	3	1				34	100,0	35	28	7	33	94,3
725400	Einschleusen mit Todesfolge; gewerbs- und bandenm. Einschl. v. Ausländern	10	0,1		0,0	9	1					1	10,0	3	3		3	100,0
725500	ST gg. §§ 84, 85 Asylverfahrensgesetz	36	0,5		0,0	20	16					36	100,0	34	31	3	34	100,0
725700	Unerl. Aufenthalt gem. § 95 Abs. 1 Nr. 1, 2 und Abs 2 Nr. 1b Aufenthaltsgesetz	600	7,6	1	0,2	513	84	3				598	99,7	604	355	249	600	99,3
725800	Einreise oder Aufenthalt trotz Versagung des Freizügigkeitsrechts	31	0,4		0,0	10	21					31	100,0	26	26		26	100,0
725900	Sonstige Verstöße gg. das Aufenthaltsgesetz	55	0,7		0,0	48	5	2				55	100,0	50	45	5	50	100,0
726000	ST gg. das Sprengstoff-, das Waffen- und das KriegswaffenkontrollG	145	1,8		0,0	125	17	3				127	87,6	127	99	28	75	59,1
726100	ST gg. das Sprengstoffgesetz	18	0,2		0,0	6	10	2				16	88,9	16	15	1	1	6,3
726200	ST gg. das Waffengesetz	127	1,6		0,0	119	7	1				111	87,4	111	84	27	74	66,7
730000	Rauschgiftdelikte -BtMG-	1	0,0		0,0	1						1	100,0	1	1			0,0
731000	Allg. Verstöße gemäß § 29 BtMG (soweit nicht unter 7340 pp. zu erfassen)	1	0,0		0,0	1						1	100,0	1	1			0,0

Schl.- Zahl der Tat	Straftat	erfasste Fälle	% - Anteil an allen Taten	von Spalte 3 Versuche		Tatortverteilung				mit Schusswaffe		Aufklärung		Gesamt- zahl Tatver- dächtige	von Spalte 16			
						bis unter 20.000 Einwohner	20.000 bis unter 100.000	100.000 bis unter 500.000	unbe- kannt	ge- droht	ge- schossen	Fälle	in % (AQ)		männ- lich	weibl- lich	Nichtdeutsche Tatverdächtige	
				Fälle	in %	12	13	14	15	17	18	Anzahl	in %					
1	2	3	4	5	6	7	8	9	11	12	13	14	15	16	17	18	19	20
731800	Allg. Verstoß (§ 29 BtMG) - mit Cannabis und Zubereitungen	1	0,0		0,0	1						1	100,0	1	1			0,0
890000	ST insgesamt, o. Verst. g. Aufenth.-, Asylverf.- u. FreizügigkeitsG/EU	5.991	75,6	72	1,2	3.263	1.996	731	1			2.908	48,5	2.586	2.120	466	932	36,0
891000	Rauschgiftkriminalität	1	0,0		0,0	1						1	100,0	1	1			0,0
892000	Gewaltkriminalität	31	0,4	2	6,5	9	13	9				20	64,5	28	22	6	4	14,3
894000	KFZ-Kriminalität	47	0,6	1	2,1	33	11	3				14	29,8	15	14	1	10	66,7
898000	Straftaten insgesamt auf dem Umwelt- und Verbraucherschutzsektor	3	0,0	1	33,3	2	1						0,0					
898100	Umweltstraftaten gemäß 29. Abschnitt des StGB	3	0,0	1	33,3	2	1						0,0					
899000	Straßenkriminalität	785	9,9	11	1,4	361	276	148				37	4,7	48	41	7	12	25,0
899200	Straßendiebstahl	369	4,7	11	3,0	132	136	101				10	2,7	11	11		8	72,7
899500	Sachbeschädigung durch Graffiti insgesamt	1.319	16,6	1	0,1	734	415	170				36	2,7	51	46	5	1	2,0





## **Tabelle 05**

### **- Grundtabelle – Straftaten in Zusammenhang mit Tatmittel Internet**

Die Tabelle 05 entspricht für die Teilmenge der Straftaten im Zusammenhang mit dem Tatmittel Internet in Aufbau und Zählweise der Tabelle 01.

Soweit bei einem Tabellenausdruck für Schlüsselzahlen keine Werte auszuwerfen sind, wird diese Zeile unterdrückt.



Schl.-Zahl der Tat	Straftat	erfasste Fälle	% - Anteil an allen Taten	von Spalte 3 Versuche		Tatortverteilung				mit Schusswaffe		Aufklärung		Gesamtzahl Tatverdächtige	von Spalte 16			
						bis unter 20.000 Einwohner	20.000 bis unter 100.000	100.000 bis unter 500.000	unbekannt	ge-droht	ge-schossen	Fälle	in % (AQ)		männlich	weiblich	Nichtdeutsche Tatverdächtige	
				Fälle	in %	7	8	9	11	12	13	14	15		16	17	18	19
-----	Straftaten insgesamt	9.434	100,0	596	6,3	5.220	3.098	872	244			8.059	85,4	4.400	2.977	1.423	249	5,7
100000	ST gg. die sex. Selbstbestimmung	293	3,1	2	0,7	173	87	24	9			280	95,6	280	257	23	5	1,8
130000	Sexueller Missbrauch	50	0,5	2	4,0	33	15	2				48	96,0	47	45	2	1	2,1
131000	Sex. Missbr. von Kindern	46	0,5	1	2,2	29	15	2				44	95,7	43	41	2	1	2,3
131100	Sexuelle Handlungen gemäß § 176 Abs. 1 und 2 StGB	1	0,0	1	100,0	1						1	100,0	1	1			0,0
131200	Exhibitionistische/sex. Handlungen vor Kindern	1	0,0		0,0		1					1	100,0	1	1			0,0
131400	Einwirken auf Kinder	43	0,5		0,0	27	14	2				41	95,3	40	38	2	1	2,5
131600	Schw. sex. Missbr. von Kindern zur Herst. u. Verbr. pornogr. Schriften	1	0,0		0,0	1						1	100,0	1	1			0,0
132000	Exhibitionistische Handlungen und Erregung öffentlichen Ärgernisses	2	0,0		0,0	2						2	100,0	2	2			0,0
133000	Sex. Missbr. von Jugendlichen	2	0,0	1	50,0	2						2	100,0	2	2			0,0
140000	Ausnutzen sex. Neigung	243	2,6		0,0	140	72	22	9			232	95,5	238	216	22	4	1,7
143000	Verbreitung pornographischer Schriften (Erzeugnisse)	243	2,6		0,0	140	72	22	9			232	95,5	238	216	22	4	1,7
143100	Verbr. pornogr. Schriften (Erzeugnisse) an Personen unter 18 Jahren	23	0,2		0,0	21	2					21	91,3	25	25			0,0
143200	Verbr. kinderpornogr. Schriften (Erzeugnisse) durch gewerbs-/bandenm. Handeln	3	0,0		0,0	1	2					3	100,0	4	4			0,0
143300	Besitz/Verschaffung von Kinderpornographie	135	1,4		0,0	72	46	13	4			133	98,5	126	119	7	3	2,4
143400	Verbreitung von Kinderpornographie	56	0,6		0,0	34	15	7				55	98,2	63	54	9	1	1,6
143600	Besitz/Verschaffung von Jugendpornographie	10	0,1		0,0	3	1	1	5			5	50,0	6	5	1		0,0

Schl.- Zahl der Tat	Straftat	erfasste Fälle	% - Anteil an allen Taten	von Spalte 3 Versuche		Tatortverteilung				mit Schusswaffe		Aufklärung		Gesamt- zahl Tatver- dächtige	von Spalte 16			
						bis unter 20.000 Einwohner	20.000 bis unter 100.000	100.000 bis unter 500.000	unbe- kannt	ge- droht	ge- schossen	Fälle	in % (AQ)		männ- lich	weibl- lich	Nichtdeutsche Tatverdächtige	
				Fälle	in %	7	8	9	11	12	13	14	15		16	17	18	Anzahl
1	2	3	4	5	6	7	8	9	11	12	13	14	15	16	17	18	19	20
143700	Verbreitung von Jugendpornographie	7	0,1		0,0	3	3	1				7	100,0	9	6	3		0,0
200000	Rohheitsdelikte und ST gg. die persönliche Freiheit	429	4,5	14	3,3	242	131	54	2			376	87,6	369	284	85	15	4,1
220000	Körperverletzung	4	0,0		0,0	2	2					3	75,0	4	2	2		0,0
224000	Vorsätzliche einfache Körperverletzung § 223 StGB	4	0,0		0,0	2	2					3	75,0	4	2	2		0,0
230000	ST gg. die persönliche Freiheit	425	4,5	14	3,3	240	129	54	2			373	87,8	365	282	83	15	4,1
231000	Menschenraub, Entziehung Minderjähriger, Kinderhandel	1	0,0	1	100,0			1				1	100,0	1	1		1	100,0
231200	Entziehung Minderjähriger	1	0,0	1	100,0			1				1	100,0	1	1		1	100,0
232000	Freiheitsber., Nötigung, Bedrohung, Zwangsheirat, Nachstellung (Stalking)	424	4,5	13	3,1	240	129	53	2			372	87,7	364	281	83	14	3,8
232100	Freiheitsberaubung	1	0,0		0,0	1						1	100,0	1	1			0,0
232200	Nötigung	95	1,0	13	13,7	55	30	10				77	81,1	85	69	16	4	4,7
232300	Bedrohung	200	2,1		0,0	121	56	21	2			180	90,0	179	136	43	6	3,4
232400	Nachstellung	128	1,4		0,0	63	43	22				114	89,1	107	83	24	4	3,7
500000	Vermögens- und Fälschungsdelikte	7.019	74,4	419	6,0	4.011	2.208	650	150			6.308	89,9	2.841	1.825	1.016	194	6,8
510000	Betrug	6.825	72,3	406	5,9	3.882	2.161	637	145			6.176	90,5	2.789	1.786	1.003	193	6,9
511000	Waren- und Warenkreditbetrug	4.219	44,7	101	2,4	2.136	1.539	484	60			4.103	97,3	2.242	1.409	833	117	5,2
511100	Betrügerisches Erlangen von Kfz	2	0,0	1	50,0	2						2	100,0	3	2	1	1	33,3
511200	Sonstiger Warenkreditbetrug	1.432	15,2	78	5,4	708	540	175	9			1.394	97,3	906	497	409	33	3,6

Schl.- Zahl der Tat	Straftat	erfasste Fälle	% - Anteil an allen Taten	von Spalte 3 Versuche		Tatortverteilung				mit Schusswaffe		Aufklärung		Gesamt- zahl Tatver- dächtige	von Spalte 16			
						bis unter 20.000 Einwohner	20.000 bis unter 100.000	100.000 bis unter 500.000	unbe- kannt	ge- droht	ge- schossen	Fälle	in % (AQ)		männ- lich	weibl- lich	Nichtdeutsche Tatverdächtige	
				Fälle	in %	7	8	9	11	12	13	14	15		16	17	18	Anzahl
1	2	3	4	5	6	7	8	9	11	12	13	14	15	16	17	18	19	20
511300	Warenbetrug	2.785	29,5	22	0,8	1.426	999	309	51			2.707	97,2	1.406	958	448	85	6,0
513000	Beteiligungs- und Kapitalanlagebetrug	4	0,0	1	25,0	1		3				3	75,0	2	2			0,0
513200	Anlagebetrug	3	0,0		0,0			3				3	100,0	2	2			0,0
513400	Beteiligungs-betrug	1	0,0	1	100,0	1							0,0					
514000	Geldkreditbetrug	19	0,2	5	26,3	14	4	1				15	78,9	14	9	5		0,0
514100	Kreditbetrug § 265b StGB	1	0,0		0,0	1						1	100,0	1	1			0,0
514300	Kreditbetrug § 263 StGB	18	0,2	5	27,8	13	4	1				14	77,8	14	9	5		0,0
516000	Betrug m. rechtsw. erl. unbarer ZM	222	2,4	16	7,2	83	59	51	29			160	72,1	115	84	31	25	21,7
516200	Betrug m. rechtsw. erl. Debitkarten ohne PIN (Lastschriftverfahren)	4	0,0	1	25,0	3	1					3	75,0	2	2			0,0
516300	Betrug m. rechtsw. erl. Debitkarten mit PIN	1	0,0		0,0	1						1	100,0	1		1		0,0
516400	Betrug m. rechtsw. erlangter Kreditkarten	3	0,0		0,0	2	1					3	100,0	3	3			0,0
516500	Betrug m. rechtsw. erl. Daten von Zahlungskarten	202	2,1	15	7,4	73	53	47	29			145	71,8	104	75	29	22	21,2
516900	Betrug m. rechtsw. erl. sonstiger unbarer ZM	12	0,1		0,0	4	4	4				8	66,7	8	6	2	4	50,0
517000	Sonstiger Betrug	2.361	25,0	283	12,0	1.648	559	98	56			1.895	80,3	560	382	178	61	10,9
517100	Leistungsbetrug	19	0,2	1	5,3	9	5	5				15	78,9	18	12	6	4	22,2
517200	Leistungskreditbetrug	106	1,1	2	1,9	48	41	13	4			93	87,7	66	50	16	3	4,5
517400	Betrug z.N.v. Versich. und Versich.missbrauch	1	0,0		0,0	1						1	100,0	1	1			0,0

**Polizeiliche Kriminalstatistik Land Brandenburg**  
**Grundtabelle Straftaten im Zusammenhang mit Tatmittel Internet**  
 Berichtsjahr 2014

Schl.- Zahl der Tat	Straftat	erfasste Fälle	% - Anteil an allen Taten	von Spalte 3 Versuche		Tatortverteilung				mit Schusswaffe		Aufklärung		Gesamt- zahl Tatver- dächtige	von Spalte 16			
						bis unter 20.000 Einwohner	20.000 bis unter 100.000	100.000 bis unter 500.000	unbe- kannt	ge- droht	ge- schossen	Fälle	in % (AQ)		männ- lich	weibl- lich	Nichtdeutsche Tatverdächtige	
				Fälle	in %	12	13	14	15	17	18	Anzahl	in %					
1	2	3	4	5	6	7	8	9	11	12	13	14	15	16	17	18	19	20
517500	Computerbetrug (soweit nicht 5163 bzw. 5179)	139	1,5	19	13,7	66	45	16	12			95	68,3	97	72	25	7	7,2
517600	Provisionsbetrug	7	0,1	6	85,7	1	6					7	100,0	2	2		1	50,0
517800	(Sonstiger) Sozialleistungsbetrug (soweit nicht 5177)	3	0,0		0,0	2	1					3	100,0	3	2	1		0,0
517900	Betrug m. Zugangsber. zu Kommunikationsdiensten	31	0,3	5	16,1	15	11	3	2			12	38,7	16	11	5	3	18,8
518100	Abrechnungsbetrug	4	0,0	2	50,0	2	1	1				1	25,0	1	1			0,0
518200	Einmietbetrug	3	0,0		0,0	2	1					3	100,0	3	2	1		0,0
518300	Kontoeröffnungs- und Überweisungsbetrug	18	0,2	7	38,9	13	4	1				15	83,3	14	11	3	1	7,1
518400	Zechbetrug	4	0,0	1	25,0	4						4	100,0	3	1	2		0,0
518800	Kreditvermittlungsbetrug	1	0,0		0,0	1						1	100,0	1	1			0,0
518900	Sonstige weitere Betrugsarten	2.025	21,5	240	11,9	1.484	444	59	38			1.645	81,2	362	236	126	45	12,4
520000	Veruntreuungen	6	0,1		0,0	4	1	1				6	100,0	5	3	2		0,0
521000	Untreue	4	0,0		0,0	3	1					4	100,0	4	2	2		0,0
522000	Vorenthalten und Veruntreuen von Arbeitsentgelt	2	0,0		0,0	1		1				2	100,0	2	2			0,0
530000	Unterschlagung	24	0,3		0,0	14	5	5				21	87,5	22	16	6	1	4,5
540000	Urkundenfälschung	164	1,7	13	7,9	111	41	7	5			105	64,0	47	36	11	1	2,1
541000	Fälschung technischer Aufzeichnungen	1	0,0		0,0		1					1	100,0	1	1			0,0
543000	Fälsch. beweisheb. Daten, Täusch. im Rechtsverkehr b. Datenverarb.	141	1,5	13	9,2	101	29	6	5			86	61,0	26	17	9	1	3,8

**Polizeiliche Kriminalstatistik Land Brandenburg**  
**Grundtabelle Straftaten im Zusammenhang mit Tatmittel Internet**  
 Berichtsjahr 2014

Schl.- Zahl der Tat	Straftat	erfasste Fälle	% - Anteil an allen Taten	von Spalte 3 Versuche		Tatortverteilung				mit Schusswaffe		Aufklärung		Gesamt- zahl Tatver- dächtige	von Spalte 16			
						bis unter 20.000 Einwohner	20.000 bis unter 100.000	100.000 bis unter 500.000	unbe- kannt	ge- droht	ge- schossen	Fälle	in % (AQ)		männ- lich	weibl- lich	Nichtdeutsche Tatverdächtige	
				Fälle	in %	12	13	14	15	17	18	Anzahl	in %					
1	2	3	4	5	6	7	8	9	11	12	13	14	15	16	17	18	19	20
600000	Sonstige Straftatbestände (StGB)	1.520	16,1	158	10,4	709	601	129	81			953	62,7	867	586	281	35	4,0
610000	Erpressung	29	0,3	16	55,2	11	9	3	6			13	44,8	15	13	2	1	6,7
611000	Erpressung auf sex. Grundlage	7	0,1	2	28,6	4	2	1				1	14,3	1	1			0,0
620000	Widerstand gg. die Staatsgewalt und ST gg. die öff. Ordnung	85	0,9		0,0	46	33	6				62	72,9	66	52	14		0,0
621000	Widerstand gg. die Staatsgewalt	9	0,1		0,0	3	6					6	66,7	6	4	2		0,0
622000	Hausfriedensbruch	2	0,0		0,0	1	1					1	50,0	1	1			0,0
622100	Hausfriedensbruch gemäß § 123 StGB	2	0,0		0,0	1	1					1	50,0	1	1			0,0
624000	Vortäuschen einer Straftat	10	0,1		0,0	3	5	2				9	90,0	8	5	3		0,0
624100	Vortäuschen eines Raubes	2	0,0		0,0		1	1				2	100,0	2	2			0,0
626000	Gewaltdarstellung	1	0,0		0,0	1						1	100,0	1	1			0,0
627000	Volksverhetzung	47	0,5		0,0	27	16	4				34	72,3	38	32	6		0,0
630000	Begünstigung, Strafvereitelung, Hehlerei u. Geldwäsche	221	2,3	32	14,5	59	141	19	2			216	97,7	84	61	23	12	14,3
631000	Hehlerei von Kfz	9	0,1	1	11,1	6	3					7	77,8	8	7	1		0,0
631100	Gewerbsmäßige Hehlerei von Kfz	1	0,0		0,0	1						1	100,0	2	2			0,0
632000	Sonstige Hehlerei	146	1,5	25	17,1	30	110	6				146	100,0	39	32	7	6	15,4
632100	Gewerbsmäßige Hehlerei	33	0,3	1	3,0	21	12					33	100,0	12	9	3	3	25,0
633000	Geldwäsche, Verschleierung unrechtmäßig erl. Vermögenswerte	65	0,7	5	7,7	23	28	12	2			62	95,4	36	21	15	6	16,7

Schl.-Zahl der Tat	Straftat	erfasste Fälle	% - Anteil an allen Taten	von Spalte 3 Versuche		Tatortverteilung				mit Schusswaffe		Aufklärung		Gesamtzahl Tatverdächtige	von Spalte 16			
						bis unter 20.000 Einwohner	20.000 bis unter 100.000	100.000 bis unter 500.000	unbekannt	ge-droht	ge-schossen	Fälle	in % (AQ)		männlich	weiblich	Nichtdeutsche Tatverdächtige	
				Fälle	in %	7	8	9	11	12	13	14	15		16	17	18	19
650000	Wettbewerbs-, Korruptions- und Amtsdelikte	3	0,0		0,0	2			1			2	66,7	2	2			0,0
652000	Vorteilsgewährung, Bestechung	2	0,0		0,0	2						1	50,0	1	1			0,0
652200	Bestechung	2	0,0		0,0	2						1	50,0	1	1			0,0
655000	Sonstige Straftaten im Amt	1	0,0		0,0				1			1	100,0	1	1			0,0
670000	Alle sonstigen ST gemäß StGB - ohne Verkehrsdelikte	1.182	12,5	110	9,3	591	418	101	72			660	55,8	703	461	242	22	3,1
673000	Beleidigung	557	5,9		0,0	291	192	66	8			479	86,0	502	310	192	14	2,8
673100	Beleidigung auf sex. Grundlage	61	0,6		0,0	27	26	7	1			52	85,2	60	51	9	3	5,0
674000	Sachbeschädigung	208	2,2	110	52,9	108	76	6	18			26	12,5	28	23	5	1	3,6
674200	Datenveränderung, Computersabotage	204	2,2	110	53,9	106	74	6	18			26	12,7	28	23	5	1	3,6
678000	Ausspähen von Daten	313	3,3		0,0	143	111	15	44			68	21,7	71	58	13	6	8,5
700000	Strafrechtliche Nebengesetze	173	1,8	3	1,7	85	71	15	2			142	82,1	156	118	38	8	5,1
710000	ST gg. strafrechtl. Nebengesetze auf dem Wirtschaftssektor	106	1,1	2	1,9	50	42	12	2			89	84,0	102	70	32	6	5,9
715000	ST i.Z.m. Urheberrechtsbestimmungen	99	1,0	2	2,0	49	37	11	2			83	83,8	94	66	28	6	6,4
715100	Softwarepiraterie (private Anwendung z.B. Computerspiele)	1	0,0		0,0			1				1	100,0	2	1	1		0,0
715200	Softwarepiraterie in Form gewerbsmäßigen Handelns	1	0,0		0,0	1						1	100,0	1	1		1	100,0
716000	ST i.Z.m. Lebensmitteln (z.B. Lebensmittel- und Futtermittelgesetzbuch)	5	0,1		0,0	1	3	1				4	80,0	5	2	3		0,0
716200	ST nach dem Arzneimittelgesetz	5	0,1		0,0	1	3	1				4	80,0	5	2	3		0,0



**Polizeiliche Kriminalstatistik Land Brandenburg**  
**Grundtabelle Straftaten im Zusammenhang mit Tatmittel Internet**  
 Berichtsjahr 2014

Schl.- Zahl der Tat	Straftat	erfasste Fälle	% - Anteil an allen Taten	von Spalte 3 Versuche		Tatortverteilung				mit Schusswaffe		Aufklärung		Gesamt- zahl Tatver- dächtige	von Spalte 16			
						bis unter 20.000 Einwohner	20.000 bis unter 100.000	100.000 bis unter 500.000	unbe- kannt	ge- droht	ge- schossen	Fälle	in % (AQ)		männ- lich	weibl- lich	Nichtdeutsche Tatverdächtige	
				Fälle	in %	7	8	9	11	12	13	14	15		16	17	18	Anzahl
1	2	3	4	5	6	7	8	9	11	12	13	14	15	16	17	18	19	20
719000	Sonst. ST (Nebengesetze) a. d. Wirtschaftssektor (z.B. RennwG)	2	0,0		0,0		2					2	100,0	3	2	1		0,0
720000	ST gg. sonstige strafrechtliche Nebengesetze - ohne Verkehrsdelikte-	32	0,3		0,0	22	8	2				31	96,9	33	30	3	2	6,1
721000	ST gg. § 27 Abs. 2 des Jugendschutzgesetzes	1	0,0		0,0		1						0,0					
722000	ST gg. § 27 Abs. 1 des Jugendschutzgesetzes	1	0,0		0,0	1						2	200,0	3	2	1		0,0
726000	ST gg. das Sprengstoff-, das Waffen- und das KriegswaffenkontrollG	19	0,2		0,0	14	4	1				19	100,0	21	20	1	2	9,5
726100	ST gg. das Sprengstoffgesetz	6	0,1		0,0	4	1	1				6	100,0	7	6	1		0,0
726200	ST gg. das Waffengesetz	8	0,1		0,0	7	1					8	100,0	9	9		2	22,2
726300	ST gg. das Kriegswaffenkontrollgesetz	5	0,1		0,0	3	2					5	100,0	5	5			0,0
728000	ST gg. das Bundes- (oder Landes-) Datenschutzgesetz	2	0,0		0,0	2						1	50,0	1	1			0,0
730000	Rauschgiftdelikte -BtMG-	33	0,3	1	3,0	12	20	1				21	63,6	20	17	3		0,0
731000	Allg. Verstöße gemäß § 29 BtMG (soweit nicht unter 7340 pp. zu erfassen)	26	0,3		0,0	9	16	1				19	73,1	18	15	3		0,0
731800	Allg. Verstoß (§ 29 BtMG) - mit Cannabis und Zubereitungen	21	0,2		0,0	8	12	1				16	76,2	15	12	3		0,0
731900	Allg. Verstoß (§ 29 BtMG) - mit sonst. Btm	1	0,0		0,0		1						0,0					
732000	Unerl. Handel/Schmuggel mit/von Rauschgiften gemäß § 29 BtMG	5	0,1		0,0	2	3					1	20,0	1	1			0,0
732800	Unerl. Handel und Schmuggel (§ 29 BtMG) mit/von Cannabis und Zubereitungen	3	0,0		0,0	1	2					1	33,3	1	1			0,0
734000	Sonstige Verstöße gg. das BtMG	2	0,0	1	50,0	1	1					1	50,0	1	1			0,0
734800	Unerl. Handel, Herstellung, Abgabe und Besitz in ngM von Btm	2	0,0	1	50,0	1	1					1	50,0	1	1			0,0

Schl.- Zahl der Tat	Straftat	erfasste Fälle	% - Anteil an allen Taten	von Spalte 3 Versuche		Tatortverteilung				mit Schusswaffe		Aufklärung		Gesamt- zahl Tatver- dächtige	von Spalte 16			
						bis unter 20.000 Einwohner	20.000 bis unter 100.000	100.000 bis unter 500.000	unbe- kannt	ge- droht	ge- schossen	Fälle	in % (AQ)		männ- lich	weibl- lich	Nichtdeutsche Tatverdächtige	
				Fälle	in %	12	13	14	15	17	18	Anzahl	in %					
1	2	3	4	5	6	7	8	9	11	12	13	14	15	16	17	18	19	20
740000	Straft. gg. strafrechtl. Nebenges. auf dem Umwelt- und Verbraucherschutzsektor	2	0,0		0,0	1	1					1	50,0	1	1			0,0
743000	ST nach dem Bundesnaturschutz-, Tierschutz-, Bundesjagd- und PflanzenschutzG	2	0,0		0,0	1	1					1	50,0	1	1			0,0
890000	ST insgesamt, o. Verst. g. Aufenth.-, Asylverf.- u. FreizügigkeitsG/EU	9.434	100,0	596	6,3	5.220	3.098	872	244			8.059	85,4	4.400	2.977	1.423	249	5,7
891000	Rauschgiftkriminalität	33	0,3	1	3,0	12	20	1				21	63,6	20	17	3		0,0
893000	Wirtschaftskriminalität und zwar:	41	0,4	7	17,1	20	12	8	1			36	87,8	41	29	12	6	14,6
893100	Wikri bei Betrug	22	0,2	5	22,7	12	2	8				18	81,8	23	18	5	4	17,4
893300	Wikri - im Anlage- und Finanzierungsbereich pp.	6	0,1	1	16,7	3		3				5	83,3	3	3			0,0
893400	Wikri - Wettbewerbsdelikte	13	0,1		0,0	7	6					13	100,0	12	9	3	2	16,7
893600	Wikri - Betrug und Untreue i.Z.m. Beteiligungen und Kapitalanlagen	4	0,0	1	25,0	1		3				3	75,0	2	2			0,0
894000	KFZ-Kriminalität	11	0,1	2	18,2	8	3					9	81,8	11	9	2	1	9,1
896000	ST gegen Bestimmungen zum Schutze der Jugend	25	0,3		0,0	22	3					23	92,0	28	27	1		0,0
897000	Computerkriminalität	831	8,8	147	17,7	433	270	47	81			290	34,9	236	178	58	19	8,1
898000	Straftaten insgesamt auf dem Umwelt- und Verbraucherschutzsektor	7	0,1		0,0	2	4	1				5	71,4	6	3	3		0,0
898300	Straftaten auf dem Umwelt- und Verbraucherschutzsektor gem. straf. Nebengesetze	7	0,1		0,0	2	4	1				5	71,4	6	3	3		0,0
899000	Straßenkriminalität	2	0,0		0,0	2						2	100,0	2	2			0,0
899500	Sachbeschädigung durch Graffiti insgesamt	3	0,0		0,0	2	1						0,0					

## Tabelle 07

### - Aufgliederung der Straftaten nach der Schadenshöhe

In der Tabell 7 werden die im Straftatenkatalog mit S gekennzeichneten Straftaten ausgewertet. Es werden also nur Fälle / Taten ausgewertet bzw. in die einzelnen Spalten und Straftat(-engruppen) / Schlüsselzahl bzw. Zeilen eingezählt, wenn die Schadenshöhe  $\leq 0$  ist. In den einzelnen Schadensklassen werden nur vollendete Straftaten gezählt.

Die Tabelle 07 gibt eine Übersicht über:

- die innerhalb eines Berichtszeitraumes im Land Brandenburg erfassten Straftaten insgesamt,
- die Versuchshandlungen insgesamt,
- die vollendeten Handlungen insgesamt,
- die vollendeten Handlungen nach Schadensklassen,
  - 1 bis unter 15 Euro,
  - 15 bis unter 50 Euro,
  - 50 bis unter 250 Euro,
  - 250 bis unter 500 Euro,
  - 500 Euro bis unter 2.500 Euro,
  - 2.500 Euro bis unter 5.000 Euro,
  - 5.000 Euro bis unter 25.000 Euro,
  - 25.000 Euro bis unter 50.000 Euro,
  - 50.000 Euro und mehr,
- die Schadenssumme je Schlüsselzahl insgesamt.

Die Vertikale der Tabelle ist nach Schlüsselzahlen gemäß Straftatenkatalog unterteilt.

Soweit bei einem Tabellenausdruck für Schlüsselzahlen keine Werte auszuwerfen sind, wird diese Zeile unterdrückt.





Schl.- zahl der Tat	Straftat	Zahl der Fälle			Schadensklassen										Schadenssumme in Euro
		insgesamt	vollendet	versucht	1	15	50	250	500	2500	5T	25T	50T	50T und mehr	
					bis unter Euro										
1	2	3	4	5	6	7	8	9	10	11	12	13	14	15	
3****	Diebstahl ohne erschwerende Umstände	30.379	29.795	584	6.378	4.435	10.770	3.470	3.950	402	340	27	23	13.170.490	
3**100	EDS insg. von Kraftwagen einschl. unbefugter Gebrauch	222	207	15	45	5	36	6	60	13	32	3	7	1.035.079	
3**200	EDS insg. von Moped/Krad einschl. unbefugter Gebrauch	89	85	4	9		18	11	34	9	4			87.968	
3**300	EDS insg. von Fahrrad einschl. unbefugter Gebrauch	1.325	1.300	25	85	31	554	361	266	3				417.461	
3**400	EDS insg. von Schusswaffen	4	4		1		3							350	
3**500	EDS insg. von unbaren Zahlungsmitteln	955	955		65	50	538	157	135	7	2	1		305.872	
3**700	EDS insg. von/aus Automaten	24	24		1	1	13	4	5					6.350	
3**800	EDS insg. von Antiquitäten, Kunst- und sakralen Gegenständen	10	10				2		5	2	1			15.011	
300000	EDS - Sonstiger	9.327	9.144	183	1.010	936	3.824	1.344	1.701	162	148	14	5	5.304.041	
301*00	EDS in/aus Gärten, Gartenanlagen, Gartenkolonien	514	495	19	38	72	234	70	74	4	3			160.986	
302*00	EDS in/aus Bungalow, Gartenlauben	135	119	16	9	9	48	11	37	2	2	1		91.238	
303*00	EDS in/aus Bungalow, Gartenlauben, Gärten, Gartenanlagen, Gartenkolonien	649	614	35	47	81	282	81	111	6	5	1		252.224	
304*00	EDS in/aus Garagen, Carports	272	251	21	17	17	57	50	94	8	8			206.580	
305*00	EDS insg. in/aus Banken, Sparkassen, Postfilialen und -agenturen und dgl.	42	42		1	6	25	6	1	2	1			19.130	
310*00	EDS insg. in/aus Dienst-, Büro-, Fabrikations-, Werkstatt- und Lagerräumen	1.580	1.545	35	106	90	599	285	369	47	46	3		1.173.990	
315*00	EDS insg. in/aus Gaststätten, Kantinen, Hotels und Pensionen	508	497	11	34	36	174	116	121	12	3		1	292.666	
325*00	EDS insg. in/aus Kiosken, Warenhäusern, Verkaufsräumen	9.910	9.729	181	4.685	2.503	1.874	355	295	7	10			809.465	
326*00	EDS insg. - Ladendiebstahl	9.140	8.980	160	4.633	2.456	1.473	232	179	4	3			521.391	
335*00	EDS insg. in/aus Wohnungen	1.368	1.337	31	127	114	481	206	302	44	50	6	7	1.865.601	

Schl.- zahl der Tat	Straftat	Zahl der Fälle			Schadensklassen										Schadenssumme in Euro
		insgesamt	vollendet	versucht	1	15	50	250	500	2500	5T	25T	50T	50T und mehr	
					bis unter Euro	15	50	250	500	2500	5T	25T	50T		
1	2	3	4	5	6	7	8	9	10	11	12	13	14	15	
340*00	EDS insg. in/aus Boden-/Kellerräumen, Waschküchen	334	325	9	30	30	144	70	45	3	3			114.291	
345*00	EDS insg. in/aus Baubuden und Baustellen	412	402	10	27	8	100	56	150	34	23	1	3	675.124	
350*00	EDS insg. an/aus Kfz	3.774	3.701	73	136	586	2.261	296	343	59	20			963.389	
356000	EDS an Fahrrad - Sonstiger	377	375	2	37	63	225	30	20					46.557	
357000	EDS an Wasserfahrzeugen	20	19	1			9	4	5	1				9.860	
360000	EDS von/in/aus sonstigen Wasserfahrzeugen	87	81	6	1		21	16	37	5	1			70.370	
361000	EDS von Motorboot	4	4						2	1	1			12.200	
363000	EDS von Ruderboot	29	29		1		4	7	16	1				20.910	
364000	EDS in/aus Motorboot	20	17	3			8	4	4	1				10.305	
365000	EDS in/aus Segelboot	1	1					1						450	
366000	EDS in/aus Ruderboot	5	5				3	2						1.050	
367000	EDS von Bootsmotoren	19	16	3			2	1	11	2				20.505	
368000	EDS von Bootsmotoren, spez. Außenbootsmotoren	15	12	3			1	1	8	2				15.410	
372000	EDS von Betäubungsmitteln aus Arztpraxen	2	2		1		1							151	
373000	EDS von Betäubungsmitteln aus Krankenhäusern	6	6		2	2	2							320	
375000	EDS von Rezeptformular zur Erlangung von Betäubungsmitteln	1	1		1									1	
381000	EDS von Fisch	8	8		1		4	1	2					2.101	
382000	EDS von Fisch aus Reusen	4	4				3		1					900	
383000	EDS von Reusen und Netzen	7	6	1			2		3	1				6.275	

Schl.- zahl der Tat	Straftat	Zahl der Fälle			Schadensklassen										Schadenssumme in Euro
		insgesamt	vollendet	versucht	1	15	50	250	500	2500	5T	25T	50T	50T und mehr	
					bis unter Euro	500	2500	5T	25T	50T					
1	2	3	4	5	6	7	8	9	10	11	12	13	14	15	
385000	EDS auf Friedhöfen und Grabstätten	76	76		9	11	30	13	12	1				19.194	
386*00	EDS auf Campingplätzen- und Raststätten	68	66	2	3	4	22	17	20					27.636	
390*00	EDS insg. - Taschendiebstahl	1.261	1.252	9	46	70	557	338	239	2				359.776	
4*****	Diebstahl unter erschwerenden Umständen	54.343	45.060	9.283	3.691	1.050	10.306	9.902	13.680	2.511	3.295	425	200	91.450.994	
4**100	BSD insg. von Kraftwagen	2.806	1.965	841	36		24	16	191	150	1.230	229	89	30.373.648	
4**200	BSD insg. von Moped/Krad	852	784	68	30		50	77	356	121	146	2	2	2.282.878	
4**300	BSD insg. von Fahrrad	16.396	16.191	205	467	71	3.952	6.463	5.028	179	29	1	1	7.796.097	
4**400	BSD insg. von Schusswaffen	15	15		2		1		5	1	6			71.832	
4**500	BSD insg. von unbaren Zahlungsmitteln	357	353	4	13	8	102	70	142	13	3		2	364.428	
4**700	BSD insg. von/aus Automaten	284	213	71	19	9	46	22	89	17	9	2		301.912	
4**800	BSD insg. von Antiquitäten, Kunst- und sakralen Gegenständen	16	14	2	2		3	1	1	4	1	2		74.211	
400000	Schwerer Diebstahl - Sonstiger	10.596	8.057	2.539	1.265	345	2.358	1.173	2.076	354	391	54	41	13.824.671	
401*00	Diebst. unter erschw. Umst. in/aus Gärten, Gartenanlagen, Gartenkolonien	1.584	1.360	224	263	74	458	224	303	16	20	1	1	1.005.550	
402*00	Diebst. unter erschw. Umst. in/aus Bungalow, Gartenlauben	2.381	1.863	518	397	79	563	322	440	37	24	1		923.428	
403*00	Diebst. u. erschw. Umst. in/aus Bungalow, Gartenl., Gärten, Gartenanl., Gartenk.	3.965	3.223	742	660	153	1.021	546	743	53	44	2	1	1.928.978	
404*00	Diebst. unter erschw. Umst. in/aus Garagen, Carports	3.382	2.440	942	333	78	479	390	888	131	124	10	7	3.635.580	
405*00	BSD insg. in/aus Banken, Sparkassen, Postfilialen und -agenturen und dgl.	39	20	19	3		3	1	5	1	6		1	150.889	
410*00	BSD insg. in/aus Dienst-, Büro-, Fabrikations-, Werkstatt- und Lagerräumen	4.613	3.537	1.076	397	69	622	389	1.234	305	421	70	30	11.470.560	
415*00	BSD insg. in/aus Gaststätten, Kantinen, Hotels und Pensionen	690	524	166	40	7	113	80	206	49	28	1		711.304	



Schl.- zahl der Tat	Straftat	Zahl der Fälle			Schadensklassen										Schadenssumme in Euro
		insgesamt	vollendet	versucht	1	15	50	250	500	2500	5T	25T	50T	50T und mehr	
					bis unter Euro										
1	2	3	4	5	6	7	8	9	10	11	12	13	14	15	
425*00	BSD insg. in/aus Kiosken, Warenhäusern, Verkaufsräumen	1.589	1.072	517	99	43	229	127	382	96	90	3	3	1.858.115	
426*00	BSD insg. - Ladendiebstahl	234	223	11	28	26	76	38	51	3	1			84.506	
435*00	BSD insg. - Wohnungseinbruchdiebstahl	3.991	2.757	1.234	217	37	416	223	1.026	341	426	44	27	10.913.897	
436*00	BSD insg. - Tageswohnungseinbruch	2.029	1.461	568	114	19	175	114	558	218	228	26	9	5.128.434	
440*00	BSD insg. in/aus Boden-, Kellerräumen, Waschküchen	6.807	5.364	1.443	950	252	1.380	1.264	1.400	94	24			2.362.056	
445*00	BSD insg. in/aus Baubuden und Baustellen	886	798	88	90	11	130	89	309	79	81	5	4	1.717.294	
450*00	SDS insg. an/aus Kfz	7.873	6.772	1.101	335	216	1.604	956	2.387	790	454	20	10	10.585.954	
456000	Diebst. unter erschw. Umst. an Fahrrad - Sonstiger	367	352	15	7	22	160	88	72	3				109.272	
457000	Diebst. unter erschw. Umst. an Wasserfahrzeugen	91	83	8	12		11	5	27	13	12	3		247.972	
460000	Diebst. unter erschw. Umst. von/in/aus sonstigen Wasserfahrzeugen	433	413	20	39	1	29	40	177	58	66	2	1	1.136.938	
461000	Diebst. unter erschw. Umst. von Motorboot	31	28	3	3		1		6	7	10	1		152.707	
462000	Diebst. unter erschw. Umst. von Segelboot	5	5		1			2	2					3.653	
463000	Diebst. unter erschw. Umst. von Ruderboot	64	62	2	1		4	16	39	2				47.374	
464000	Diebst. unter erschw. Umst. in/aus Motorboot	79	72	7	9	1	15	4	25	6	12			127.656	
465000	Diebst. unter erschw. Umst. in/aus Segelboot	4	3	1					1	1	1			8.000	
466000	Diebst. unter erschw. Umst. in/aus Ruderboot	2	2						2					1.200	
467000	Diebst. unter erschw. Umst. von Bootsmotoren	176	172	4	10		5	10	73	34	38	1	1	690.353	
468000	Diebst. unter erschw. Umst. von Bootsmotoren, spez. Außenbootsmotoren	136	133	3	4		4	5	59	26	33	1	1	616.186	
471000	Schwerer Diebstahl - von Btm aus Apotheken	11	9	2					6	1	2			27.980	

Schl.- zahl der Tat	Straftat	Zahl der Fälle			Schadensklassen										Schadenssumme in Euro
		insgesamt	vollendet	versucht	1	15	50	250	500	2500	5T	25T	50T	50T und mehr	
					bis unter Euro										
1	2	3	4	5	6	7	8	9	10	11	12	13	14	15	
472000	Schwerer Diebstahl - von Btm aus Arztpraxen	3	3				1		1		1			6.587	
473000	Schwerer Diebstahl - von Btm aus Krankenhäusern	2	2		1			1						251	
481000	Diebst. unter erschw. Umst. von Fisch	7	6	1		1	3		2					3.060	
483000	Diebst. unter erschw. Umst. von Reusen und Netzen	2	2				1		1					2.150	
485000	Diebst. unter erschw. Umst. auf Friedhöfen und Grabstätten	72	60	12	1	4	14	13	20	5	2	1		94.168	
486*00	Diebst. unter erschw. Umst. auf Campingplätzen- und Raststätten	125	110	15	15	1	29	17	38	6	3	1		112.821	
490*00	BSD insg. - Taschendiebstahl	74	73	1	1	4	30	23	14	1				24.002	
****00	Diebstahl insgesamt	84.722	74.855	9.867	10.069	5.485	21.076	13.372	17.630	2.913	3.635	452	223	104.621.484	
***100	Diebstahl insg. von Kraftwagen einschl. unbefugter Gebrauch	3.028	2.172	856	81	5	60	22	251	163	1.262	232	96	31.408.727	
***200	Diebstahl insg. von Moped/Krad einschl. unbefugte Gebrauch	941	869	72	39		68	88	390	130	150	2	2	2.370.846	
***300	Diebstahl insg. von Fahrrad einschl. unbefugter Gebrauch	17.721	17.491	230	552	102	4.506	6.824	5.294	182	29	1	1	8.213.558	
***400	Diebstahl insg. von Schusswaffen	19	19		3		4		5	1	6			72.182	
***500	Diebstahl insg. von unbaren ZM	1.312	1.308	4	78	58	640	227	277	20	5	1	2	670.300	
***700	Diebstahl insg. von/aus Automaten	308	237	71	20	10	59	26	94	17	9	2		308.262	
***800	Diebstahl insg. von Antiquitäten, Kunst- und sakralen Gegenständen	26	24	2	2		5	1	6	6	2	2		89.222	
*00000	Diebstahl insg. - Sonstiger	19.923	17.201	2.722	2.275	1.281	6.182	2.517	3.777	516	539	68	46	19.128.712	
*01*00	Diebstahl insg. in/aus Gärten, Gartenanlagen, Gartenkolonien	2.098	1.855	243	301	146	692	294	377	20	23	1	1	1.166.536	
*02*00	Diebstahl insg. in/aus Bungalow, Gartenlauben	2.516	1.982	534	406	88	611	333	477	39	26	2		1.014.666	
*03*00	Diebstahl insg. in/aus Bungalow, Gartenl., Gärten, Gartenanl., Gartenk.	4.614	3.837	777	707	234	1.303	627	854	59	49	3	1	2.181.202	

Schl.- zahl der Tat	Straftat	Zahl der Fälle			Schadensklassen										Schadenssumme in Euro
		insgesamt	vollendet	versucht	1	15	50	250	500	2500	5T	25T	50T	50T und mehr	
					bis unter Euro										
1	2	3	4	5	6	7	8	9	10	11	12	13	14	15	
*04*00	Diebstahl insg. in/aus Garagen, Carports	3.654	2.691	963	350	95	536	440	982	139	132	10	7	3.842.160	
*05*00	Diebstahl insg. in/aus Banken, Sparkassen, Postfilialen und -agenturen u. dgl.	81	62	19	4	6	28	7	6	3	7		1	170.019	
*10*00	Diebstahl insg. in/aus Dienst-, Büro-, Fabrikations-, Werkstatt- u. Lagerräumen	6.193	5.082	1.111	503	159	1.221	674	1.603	352	467	73	30	12.644.550	
*15*00	Diebstahl insg. in/aus Gaststätten, Kantinen, Hotels und Pensionen	1.198	1.021	177	74	43	287	196	327	61	31	1	1	1.003.970	
*25*00	Diebstahl insg. in/aus Kiosken, Warenhäusern, Verkaufsräumen	11.499	10.801	698	4.784	2.546	2.103	482	677	103	100	3	3	2.667.580	
*26*00	Diebstahl insg. Ladendiebstahl	9.374	9.203	171	4.661	2.482	1.549	270	230	7	4			605.897	
*35*00	Diebstahl insg. in/aus Wohnungen	5.359	4.094	1.265	344	151	897	429	1.328	385	476	50	34	12.779.498	
*36*00	Tageswohnungseinbruch	2.029	1.461	568	114	19	175	114	558	218	228	26	9	5.128.434	
*40*00	Diebstahl insg. in/aus Boden-, Kellerräumen und Waschküchen	7.141	5.689	1.452	980	282	1.524	1.334	1.445	97	27			2.476.347	
*45*00	Diebstahl insg. in/aus Baubuden und Baustellen	1.298	1.200	98	117	19	230	145	459	113	104	6	7	2.392.418	
*50*00	Diebstahl insg. an/aus Kfz	11.647	10.473	1.174	471	802	3.865	1.252	2.730	849	474	20	10	11.549.343	
*56000	Diebstahl insg. an Fahrrad	744	727	17	44	85	385	118	92	3				155.829	
*57000	Diebstahl insg. an Wasserfahrzeug	111	102	9	12		20	9	32	14	12	3		257.832	
*60000	Diebstahl insg. von/in/aus Wasserfahrzeugen	520	494	26	40	1	50	56	214	63	67	2	1	1.207.308	
*61000	Diebstahl insg. von Motorboot	35	32	3	3		1		8	8	11	1		164.907	
*62000	Diebstahl insg. von Segelboot	5	5		1			2	2					3.653	
*63000	Diebstahl insg. von Ruderboot	93	91	2	2		8	23	55	3				68.284	
*64*00	Diebstahl insg. in/aus Motorboot	99	89	10	9	1	23	8	29	7	12			137.961	
*65*00	Diebstahl insg. in/aus Segelboot	5	4	1				1	1	1	1			8.450	

Schl.- zahl der Tat	Straftat	Zahl der Fälle			Schadensklassen										Schadenssumme in Euro
		insgesamt	vollendet	versucht	1	15	50	250	500	2500	5T	25T	50T	50T und mehr	
					bis unter Euro										
1	2	3	4	5	6	7	8	9	10	11	12	13	14	15	
*66*00	Diebstahl insg. in/aus Ruderboot	7	7				3	2	2					2.250	
*67000	Diebstahl insg. von Bootsmotoren	195	188	7	10		7	11	84	36	38	1	1	710.858	
*68000	Diebstahl insg. von Bootsmotoren, spez. Außenbootsmotoren	151	145	6	4		5	6	67	28	33	1	1	631.596	
*71000	Diebstahl insg. von Btm aus Apotheken	11	9	2					6	1	2			27.980	
*72000	Diebstahl insg. von Btm aus Arztpraxen	5	5		1		2		1		1			6.738	
*73000	Diebstahl insg. von Btm aus Krankenhäusern	8	8		3	2	2	1						571	
*75000	Diebstahl insg. von Rezeptformularen zur Erlangung von Btm	1	1		1									1	
*81000	Diebstahl insg. von Fisch	15	14	1	1	1	7	1	4					5.161	
*82000	Diebstahl insg. von Fisch aus Reusen	4	4				3		1					900	
*83000	Diebstahl insg. von Reusen und Netzen	9	8	1			3		4	1				8.425	
*85000	Diebstahl insg. auf Friedhöfen und Grabstätten	148	136	12	10	15	44	26	32	6	2	1		113.362	
*86*00	Diebstahl insg. auf Campingplätzen- und Raststätten	193	176	17	18	5	51	34	58	6	3	1		140.457	
*90*00	Diebstahl insg. Taschendiebstahl	1.335	1.325	10	47	74	587	361	253	3				383.778	
500000	Vermögens- und Fälschungsdelikte	29.456	27.516	1.940	4.253	4.735	9.413	2.819	4.122	821	980	186	187	318.028.106	
510000	Betrug	23.987	22.062	1.925	3.462	4.339	7.770	2.166	2.950	542	630	104	99	64.909.691	
511000	Waren- und Warenkreditbetrug	9.489	9.332	157	590	2.338	4.521	1.007	676	79	97	13	11	4.418.683	
511100	Betrügerisches Erlangen von Kfz	46	42	4	1		3	3	9	5	15	3	3	498.878	
511200	Sonstiger Warenkreditbetrug	6.390	6.269	121	468	1.847	3.182	347	335	42	41	4	3	1.988.830	
511201	Tankbetrug	3.636	3.634	2	299	1.267	2.034	22	6	3	2	1		265.041	

Schl.- zahl der Tat	Straftat	Zahl der Fälle			Schadensklassen										Schadenssumme in Euro
		insgesamt	vollendet	versucht	1	15	50	250	500	2500	5T	25T	50T	50T und mehr	
					bis unter Euro										
1	2	3	4	5	6	7	8	9	10	11	12	13	14	15	
511300	Warenbetrug	3.053	3.021	32	121	491	1.336	657	332	32	41	6	5	1.930.975	
512000	Grundstücks- und Baubetrug	24	21	3	2				6	2	6	2	3	417.132	
513000	Beteiligungs- und Kapitalanlagebetrug	48	47	1	1		1	3	9	2	17	5	9	31.864.423	
513200	Anlagebetrug	36	36		1			1	2	1	17	5	9	31.852.656	
513400	Beteiligungsbetrug	2	1	1					1					900	
513500	Kautionsbetrug	10	10				1	2	6	1				10.867	
514000	Geldkreditbetrug	120	102	18	12	2	8	5	18	8	27	10	12	5.060.051	
514200	Subventionsbetrug	28	28		8		1		5		5	1	8	4.111.707	
514300	Kreditbetrug § 263 StGB	92	74	18	4	2	7	5	13	8	22	9	4	948.344	
515000	Erschleichen von Leistungen	2.844	2.839	5	1.627	832	337	24	16	2	1			106.929	
516000	Betrug m. rechtsw. erl. unbarer ZM	1.503	1.396	107	37	106	614	170	420	28	17	4		962.617	
516200	Betrug m. rechtsw. erl. Debitkarten ohne PIN (Lastschriftverfahren)	540	524	16	15	29	407	39	34					84.427	
516300	Betrug m. rechtsw. erl. Debitkarten mit PIN	504	453	51	12	20	125	54	213	17	9	3		487.768	
516400	Betrug m. rechtsw. erlangter Kreditkarten	112	98	14	3	9	25	10	42	6	3			87.318	
516500	Betrug m. rechtsw. erl. Daten von Zahlungskarten	221	204	17	6	10	25	52	102	5	3	1		237.951	
516900	Betrug m. rechtsw. erl. sonstiger unbarer ZM	126	117	9	1	38	32	15	29		2			65.153	
517000	Sonstiger Betrug	9.959	8.325	1.634	1.193	1.061	2.289	957	1.805	421	465	70	64	22.079.856	
517100	Leistungsbetrug	245	217	28	19	7	46	31	59	17	33	2	3	1.169.790	
517200	Leistungskreditbetrug	584	570	14	31	33	138	86	180	45	38	5	14	3.792.237	

Schl.- zahl der Tat	Straftat	Zahl der Fälle			Schadensklassen										Schadenssumme in Euro
		insgesamt	vollendet	versucht	1	15	50	250	500	2500	5T	25T	50T	50T und mehr	
					bis unter Euro										
1	2	3	4	5	6	7	8	9	10	11	12	13	14	15	
517300	Arbeitsvermittlungsbetrug	18	15	3					9	6				30.168	
517400	Betrug z.N.v. Versich. und Versich.missbrauch	84	64	20	9	1	6	5	26	5	9	2	1	272.404	
517500	Computerbetrug (soweit nicht 5163 bzw. 5179)	159	138	21	18	11	26	13	44	11	15			222.638	
517600	Provisionsbetrug	42	31	11	8	1	8	3	5		3		3	616.050	
517700	Betrug z.N.v. Sozialversich. und SV-trägern	30	28	2	7	1	2	3	7	2	4	1	1	146.221	
517800	(Sonstiger) Sozialleistungsbetrug (soweit nicht 5177)	2.118	2.065	53	194	121	537	371	600	128	92	16	6	3.305.354	
517900	Betrug m. Zugangsber. zu Kommunikationsdiensten	66	51	15	12	6	16	8	8	1				16.818	
518100	Abrechnungsbetrug	209	173	36	39	5	30	22	37	8	18	4	10	2.442.572	
518200	Einmietbetrug	250	249	1	4	7	71	36	87	27	16	1		387.871	
518300	Kontoeröffnungs- und Überweisungsbetrug	359	182	177	13	4	30	38	53	16	24	3	1	626.239	
518400	Zechbetrug	96	92	4	22	39	19	4	6	1	1			26.041	
518800	Kreditvermittlungsbetrug	13	11	2	4		1		1	1	3		1	98.231	
518900	Sonstige weitere Betrugsarten	5.686	4.439	1.247	813	825	1.359	337	683	153	209	36	24	8.927.222	
520000	Veruntreuungen	1.236	1.236		259	7	63	90	438	161	143	22	53	18.604.254	
521000	Untreue	243	243		43		9	7	35	20	60	18	51	16.529.064	
521100	Untreue bei Kapitalanlagegeschäften	15	15				1		1		7	3	3	468.526	
522000	Vorenthalten und Veruntreuen von Arbeitsentgelt	991	991		216	6	54	83	403	141	82	4	2	2.060.165	
523000	Missbrauch von Scheck- und Kreditkarten	2	2			1					1			15.025	
530000	Unterschlagung	4.172	4.157	15	487	389	1.580	562	732	118	203	57	29	9.383.255	

Schl.- zahl der Tat	Straftat	Zahl der Fälle			Schadensklassen										Schadenssumme in Euro
		insgesamt	vollendet	versucht	1	15	50	250	500	2500	5T	25T	50T	50T und mehr	
					bis unter Euro										
1	2	3	4	5	15	50	250	500	2500	5T	25T	50T	14	15	
531000	Unterschlagung von Kfz	296	296		21	1	16	7	69	39	96	34	13	3.561.031	
560000	Insolvenzstraftaten	61	61		45			1	2		4	3	6	225.130.906	
561000	Bankrott	61	61		45			1	2		4	3	6	225.130.906	
600000	Sonstige Straftatbestände (StGB)	186	108	78	36	5	21	7	21	6	8	1	3	488.788	
610000	Erpressung	186	108	78	36	5	21	7	21	6	8	1	3	488.788	
611000	Erpressung auf sex. Grundlage	10	8	2	3		2	1	2					2.712	
700000	Strafrechtliche Nebengesetze	459	456	3	235	13	27	6	12	6	33	25	99	47.039.166	
710000	ST gg. strafrechtl. Nebengesetze auf dem Wirtschaftssektor	459	456	3	235	13	27	6	12	6	33	25	99	47.039.166	
712000	Straftaten nach AktG, GenG, GmbHG, HGB, RechnungslegungsG, UmwandlungsG, InsO	260	260		89		1	3	7	6	32	24	98	46.899.315	
712200	Insolvenzverschleppung § 15a InsO	256	256		86		1	3	7	6	31	24	98	46.886.812	
713000	Delikte i.Z.m. Schwarzarbeitsbekämpfungs- und Arbeitnehmerüberlassungsgesetz	11	11		9				1			1		35.627	
714000	Straftaten i.V.m. dem Bankgewerbe sowie Wertpapierhandelsgesetz	2	2		2									2	
715000	ST i.Z.m. Urheberrechtsbestimmungen	186	183	3	135	13	26	3	4		1		1	104.222	
715100	Softwarepiraterie (private Anwendung z.B. Computerspiele)	2	2		2									5	
715200	Softwarepiraterie in Form gewerbsmäßigen Handelns	1	1						1					815	
890000	ST insgesamt, o. Verst. g. Aufenth.-, Asylverf.- u. FreizügigkeitsG/EU	115.860	103.799	12.061	14.753	10.345	30.820	16.324	21.943	3.756	4.670	667	521	472.043.480	
891000	Rauschgiftkriminalität	26	23	3	5	2	4	1	7	1	3			35.290	
891100	direkte Beschaffungskriminalität	26	23	3	5	2	4	1	7	1	3			35.290	
892000	Gewaltkriminalität	1.037	864	173	160	107	283	120	158	10	14	3	9	1.865.936	

Schl.- zahl der Tat	Straftat	Zahl der Fälle			Schadensklassen										Schadenssumme in Euro
		insgesamt	vollendet	versucht	1	15	50	250	500	2500	5T	25T	50T	50T und mehr	
					bis unter Euro										
1	2	3	4	5	6	7	8	9	10	11	12	13	14	15	
893000	Wirtschaftskriminalität und zwar:	1.836	1.816	20	479	10	82	112	476	176	213	67	201	332.491.540	
893100	Wikri bei Betrug	387	367	20	78	3	25	28	65	30	68	19	51	42.472.749	
893200	Wikri - Insolvenzstraftaten gemäß StGB und Nebenstrafrecht	317	317		131		1	4	9	6	35	27	104	272.017.718	
893300	Wikri - im Anlage- und Finanzierungsbereich pp.	57	54	3	4		1	3	9	3	17	7	10	32.072.560	
893400	Wikri - Wettbewerbsdelikte	33	33		26	1	3	1	2					3.652	
893500	Wikri - i.Z.m. Arbeitsverhältnissen	969	969		219	6	52	77	390	137	80	6	2	2.075.149	
893600	Wikri - Betrug und Untreue i.Z.m. Beteiligungen und Kapitalanlagen	53	52	1	1		1	1	4	1	24	8	12	32.322.082	
894000	KFZ-Kriminalität	15.958	13.852	2.106	613	808	4.012	1.372	3.449	1.186	1.997	291	124	49.388.825	
897000	Computerkriminalität	732	645	87	44	37	167	75	266	29	24	3		728.044	
899000	Straßenkriminalität	32.173	29.753	2.420	1.003	1.014	8.593	7.601	8.028	1.279	1.883	250	102	51.386.818	
899100	Straßenraub	549	452	97	68	40	178	75	82	4	4		1	207.764	
899200	Straßendiebstahl	31.624	29.301	2.323	935	974	8.415	7.526	7.946	1.275	1.879	250	101	51.179.054	



## **Tabelle 09**

### **- Aufgliederung der Wirtschaftskriminalität nach der Schadenshöhe**

Die Tabelle 09 entspricht für die Teilmenge der Wirtschaftskriminalität in Aufbau und Zählweise der Tabelle 07. Es werden nur Fälle / Taten ausgewertet, wo das Feld Wirtschaftskriminalität mit '1' belegt ist und das Feld Schadenshöhe einen Wert  $> 0$  aufweist.

Soweit bei einem Tabellenausdruck für Schlüsselzahlen keine Werte auszuwerfen sind, wird diese Zeile unterdrückt.



Schl.- zahl der Tat	Straftat	Zahl der Fälle			Schadensklassen										Schadenssumme in Euro
		insgesamt	vollendet	versucht	1	15	50	250	500	2500	5T	25T	50T	50T und mehr	
					bis unter Euro										
1	2	3	4	5	6	7	8	9	10	11	12	13	14	15	
-----	Straftaten insgesamt	1.836	1.816	20	479	10	82	112	476	176	213	67	201	332.491.540	
500000	Vermögens- und Fälschungsdelikte	1.537	1.517	20	359	9	78	108	467	170	181	42	103	285.554.768	
510000	Betrug	387	367	20	78	3	25	28	65	30	68	19	51	42.472.749	
511000	Waren- und Warenkreditbetrug	23	21	2		1	5	2	6	1	3		3	322.207	
511100	Betrügerisches Erlangen von Kfz	4	3	1							3			44.042	
511200	Sonstiger Warenkreditbetrug	5	5				2	1	2					2.895	
511201	Tankbetrug	1	1				1							129	
511300	Warenbetrug	14	13	1		1	3	1	4	1			3	275.270	
512000	Grundstücks- und Baubetrug	1		1											
513000	Beteiligungs- und Kapitalanlagebetrug	48	47	1	1		1	3	9	2	17	5	9	31.864.423	
513200	Anlagebetrug	36	36		1			1	2	1	17	5	9	31.852.656	
513400	Beteiligungsbetrug	2	1	1					1					900	
513500	Kautionsbetrug	10	10				1	2	6	1				10.867	
514000	Geldkreditbetrug	35	33	2	9		1		5	1	5	3	9	4.319.842	
514200	Subventionsbetrug	28	28		8		1		5		5	1	8	4.111.707	
514300	Kreditbetrug § 263 StGB	7	5	2	1					1		2	1	208.135	
516000	Betrug m. rechtsw. erl. unbarer ZM	2	2				1		1					850	
516900	Betrug m. rechtsw. erl. sonstiger unbarer ZM	2	2				1		1					850	

Schl.- zahl der Tat	Straftat	Zahl der Fälle			Schadensklassen										Schadenssumme in Euro
		insgesamt	vollendet	versucht	1	15	50	250	500	2500	5T	25T	50T	50T und mehr	
					<i>bis unter Euro</i>										
1	2	3	4	5	6	7	8	9	10	11	12	13	14	15	
517000	Sonstiger Betrug	278	264	14	68	2	17	23	44	26	43	11	30	5.965.427	
517100	Leistungsbetrug	12	11	1	2			1	1	2	2	1	2	548.040	
517200	Leistungskreditbetrug	68	67	1	4		3	7	14	10	17	2	10	1.411.020	
517300	Arbeitsvermittlungsbetrug	8	8						3	5				19.220	
517400	Betrug z.N.v. Versich. und Versich.missbrauch	2	2		1							1		25.001	
517500	Computerbetrug (soweit nicht 5163 bzw. 5179)	1	1						1					531	
517600	Provisionsbetrug	3	3		1						1		1	272.685	
517700	Betrug z.N.v. Sozialversich. und SV-trägern	3	3		2							1		33.983	
517800	(Sonstiger) Sozialleistungsbetrug (soweit nicht 5177)	4	4		1						2		1	102.355	
517900	Betrug m. Zugangsber. zu Kommunikationsdiensten	1	1						1					1.905	
518100	Abrechnungsbetrug	85	84	1	27	1	5	8	12	6	13	2	10	2.278.090	
518300	Kontoeröffnungs- und Überweisungsbetrug	3	2	1			1				1			6.095	
518900	Sonstige weitere Betrugsarten	88	78	10	30	1	8	7	12	3	7	4	6	1.266.502	
520000	Veruntreuungen	1.077	1.077		232	6	53	79	400	140	105	19	43	16.982.206	
521000	Untreue	123	123		18		1	2	13	8	25	15	41	14.994.063	
521100	Untreue bei Kapitalanlagegeschäften	15	15				1		1		7	3	3	468.526	
522000	Vorenthalten und Veruntreuen von Arbeitsentgelt	954	954		214	6	52	77	387	132	80	4	2	1.988.143	
530000	Unterschlagung	12	12		4						4	1	3	968.907	

Schl.- zahl der Tat	Straftat	Zahl der Fälle			Schadensklassen										Schadenssumme in Euro
		insgesamt	vollendet	versucht	1	15	50	250	500	2500	5T	25T	50T	50T und mehr	
					bis unter Euro										
1	2	3	4	5	6	7	8	9	10	11	12	13	14	15	
531000	Unterschlagung von Kfz	1	1								1			9.000	
560000	Insolvenzstraftaten	61	61		45			1	2		4	3	6	225.130.906	
561000	Bankrott	61	61		45			1	2		4	3	6	225.130.906	
700000	Strafrechtliche Nebengesetze	299	299		120	1	4	4	9	6	32	25	98	46.936.772	
710000	ST gg. strafrechtl. Nebengesetze auf dem Wirtschaftssektor	299	299		120	1	4	4	9	6	32	25	98	46.936.772	
712000	Straftaten nach AktG, GenG, GmbHG, HGB, RechnungslegungsG, UmwandlungsG, InsO	260	260		89		1	3	7	6	32	24	98	46.899.315	
712200	Insolvenzverschleppung § 15a InsO	256	256		86		1	3	7	6	31	24	98	46.886.812	
713000	Delikte i.Z.m. Schwarzarbeitsbekämpfungsgesetz- und Arbeitnehmerüberlassungsgesetz	4	4		3							1		33.803	
714000	Straftaten i.V.m. dem Bankgewerbe sowie Wertpapierhandelsgesetz	2	2		2									2	
715000	ST i.Z.m. Urheberrechtsbestimmungen	33	33		26	1	3	1	2					3.652	
715200	Softwarepiraterie in Form gewerbsmäßigen Handelns	1	1						1					815	
890000	ST insgesamt, o. Verst. g. Aufenth.-, Asylverf.- u. FreizügigkeitsG/EU	1.836	1.816	20	479	10	82	112	476	176	213	67	201	332.491.540	
893000	Wirtschaftskriminalität und zwar:	1.836	1.816	20	479	10	82	112	476	176	213	67	201	332.491.540	
893100	Wikri bei Betrug	387	367	20	78	3	25	28	65	30	68	19	51	42.472.749	
893200	Wikri - Insolvenzstraftaten gemäß StGB und Nebenstrafrecht	317	317		131		1	4	9	6	35	27	104	272.017.718	
893300	Wikri - im Anlage- und Finanzierungsbereich pp.	57	54	3	4		1	3	9	3	17	7	10	32.072.560	
893400	Wikri - Wettbewerbsdelikte	33	33		26	1	3	1	2					3.652	
893500	Wikri - i.Z.m. Arbeitsverhältnissen	969	969		219	6	52	77	390	137	80	6	2	2.075.149	

Schl.- zahl der Tat	Straftat	Zahl der Fälle			Schadensklassen										Schadenssumme in Euro
		insgesamt	vollendet	versucht	1	15	50	250	500	2500	5T	25T	50T	und mehr	
					<i>bis unter Euro</i>										
1	2	3	4	5	6	7	8	9	10	11	12	13	14	15	
893600	Wikri - Betrug und Untreue i.Z.m. Beteiligungen und Kapitalanlagen	53	52	1	1		1	1	4	1	24	8	12	32.322.082	
894000	KFZ-Kriminalität	5	4	1							4			53.042	
897000	Computerkriminalität	3	3						3					3.251	

## Tabelle 12

### - Angaben zum aufgeklärten Fall -

Die Tabelle 12 enthält Angaben zum aufgeklärten Fall.

In Spalte 3 ist die Anzahl der aufgeklärten Fälle zu den Straftaten insgesamt und zu jeder einzelnen Deliktsart aufgeführt. Die Spalten 4 bis 13 enthalten Angaben über Merkmale, die auf den aufgeklärten Fall zutreffen. Bei der Errechnung der Prozentanteile in den Spalten 5, 7, 11, und 13 werden die aufgeklärten Fälle bei jedem Merkmal jeweils auf die Zahl der aufgeklärten Fälle insgesamt (Spalte 3 = 100 %) des jeweiligen Straftatenschlüssels bezogen.

Jedes Merkmal

- alleinhandelnde Tatverdächtige;
- als Tatverdächtige bereits in Erscheinung getretene Person;
- Konsumenten harter Drogen;
- Tatverdächtige unter Alkoholeinfluß;
- Schußwaffe mitgeführt

ist gesondert berücksichtigt und zum aufgeklärten Fall gezählt, wenn es bei mindestens einem Tatverdächtigen erfüllt ist. Jedes Merkmal kann bei einem aufgeklärten Fall höchstens einmal gezählt werden, auch wenn es bei mehreren Tatverdächtigen erfüllt ist. (Die gleichen Merkmale, jedoch Tatverdächtigen und nicht Fällen zugeordnet enthält Tabelle 22.)

Ein konstantes Merkmal eines Tatverdächtigen im Sinne der Tabelle 12 (als Tatverdächtiger bereits in Erscheinung getretene Person, Konsument harter Drogen) gilt für alle geklärten Fälle dieses Tatverdächtigen innerhalb eines Berichtsjahres. Zum Beispiel soll das Merkmal "als Tatverdächtiger bereits in Erscheinung getretene Person" einen Hinweis auf die Täterintensität ermöglichen: Wie hoch ist der Anteil der Fälle, die von Tatverdächtigen begangen wurden, gegen die mehrmals polizeilich ermittelt wurde?

Das Merkmal "Konsument harter Drogen" soll ein Hinweis auf die indirekte Betäubungsmittel-Beschaffungskriminalität geben.

Soweit bei einem Tabellenausdruck für Schlüsselzahlen keine Werte auszuwerfen sind, wird diese Zeile unterdrückt.





Schl.- zahl der Tat	Straftat	Anzahl der aufgeklärten Fälle	Fälle begangen von								Fälle von Schusswaffe mitgeführt	
			alleinhandelnden Tatverdächtigen		bereits als TV in Erschei- nung getretene Person		Konsument harter Drogen		Tatverdächtiger unter Alkoholeinfluss		Anzahl	in %
			Anzahl	in %	Anzahl	in %	Anzahl	in %	Anzahl	in %		
1	2	3	4	5	6	7	8	9	10	11	12	13
-----	Straftaten insgesamt	102.715	89.219	86,9	59.766	58,2	6.180	6,0	7.689	7,5	549	0,5
000000	ST gg. das Leben	68	53	77,9	36	52,9	5	7,4	15	22,1	2	2,9
010000	Mord	16	12	75,0	10	62,5	3	18,8	5	31,3		0,0
020000	Totschlag und Tötung auf Verlangen	31	25	80,6	24	77,4	2	6,5	10	32,3	2	6,5
030000	Fahrlässige Tötung - nicht i.V.m. Verkehrsunfall -	20	15	75,0	1	5,0		0,0		0,0		0,0
040000	Abbruch der Schwangerschaft	1	1	100,0	1	100,0		0,0		0,0		0,0
100000	ST gg. die sex. Selbstbestimmung	1.273	1.192	93,6	659	51,8	39	3,1	119	9,3	4	0,3
110000	unter Gewaltanw. o. Ausnutzen e. Abhängigkeitsverh.	289	270	93,4	172	59,5	18	6,2	56	19,4	1	0,3
111000	Vergewaltigung und sex. Nötigung	159	146	91,8	102	64,2	14	8,8	32	20,1		0,0
111100	Vergewalt./sex. Nötigung überfallartig (Einzeltäter)	4	4	100,0	3	75,0		0,0		0,0		0,0
111300	Vergewalt./sex. Nötigung durch Gruppen	4		0,0	4	100,0	1	25,0		0,0		0,0
111400	Sonstige Straftaten gemäß § 177 Abs. 2 Nr. 1, Abs. 3 und 4 StGB	151	142	94,0	95	62,9	13	8,6	32	21,2		0,0
112000	Sonstige sex. Nötigung	105	101	96,2	59	56,2	4	3,8	22	21,0	1	1,0
113000	Sex. Missbr. v. Schutzbef. pp., u. Ausnutzung e. Amtsst. o.e. Vertrauensverh.	25	23	92,0	11	44,0		0,0	2	8,0		0,0
130000	Sexueller Missbrauch	701	667	95,1	368	52,5	14	2,0	61	8,7	2	0,3
131000	Sex. Missbr. von Kindern	465	444	95,5	233	50,1	6	1,3	36	7,7	2	0,4
131100	Sexuelle Handlungen gemäß § 176 Abs. 1 und 2 StGB	236	228	96,6	114	48,3	3	1,3	11	4,7	1	0,4
131200	Exhibitionistische/sex. Handlungen vor Kindern	32	30	93,8	20	62,5		0,0	7	21,9		0,0

**Polizeiliche Kriminalstatistik**  
**Angaben zum aufgeklärten Fall**  
 Berichtsjahr 2014

Schl.- zahl der Tat	Straftat	Anzahl der aufgeklärten Fälle	Fälle begangen von								Fälle von Schusswaffe mitgeführt	
			alleinhandelnden Tatverdächtigen		bereits als TV in Erschei- nung getretene Person		Konsument harter Drogen		Tatverdächtiger unter Alkoholeinfluss		Anzahl	in %
			Anzahl	in %	Anzahl	in %	Anzahl	in %	Anzahl	in %		
1	2	3	4	5	6	7	8	9	10	11	12	13
131300	sex. Handlungen gemäß § 176 Abs. 4 Nr. 2 StGB	9	9	100,0	4	44,4	2	22,2	2	22,2		0,0
131400	Einwirken auf Kinder	60	58	96,7	25	41,7		0,0	1	1,7		0,0
131500	Vollzug des Beischlafs mit einem Kind oder Vornahme einer ähnl. sex. Handlung	72	70	97,2	34	47,2		0,0	9	12,5	1	1,4
131600	Schw. sex. Missbr. von Kindern zur Herst. u. Verbr. pornogr. Schriften	15	14	93,3	12	80,0		0,0		0,0		0,0
131700	Sonstiger schwerer sex. Missbr. von Kindern	39	33	84,6	22	56,4	1	2,6	6	15,4		0,0
132000	Exhibitionistische Handlungen und Erregung öffentlichen Ärgernisses	106	102	96,2	62	58,5	3	2,8	9	8,5		0,0
133000	Sex. Missbr. von Jugendlichen	76	73	96,1	47	61,8	1	1,3	6	7,9		0,0
134000	Sex. Missbr. Widerstandsunfähiger	54	48	88,9	26	48,1	4	7,4	10	18,5		0,0
140000	Ausnutzen sex. Neigung	283	255	90,1	119	42,0	7	2,5	2	0,7	1	0,4
141000	Förderung sex. Handl. Minderj. oder Ausbeuten von Prostituierten	6	4	66,7	4	66,7	1	16,7		0,0		0,0
141100	Förderung sex.r Handlungen Minderjähriger	5	3	60,0	3	60,0		0,0		0,0		0,0
141200	Ausbeuten von Prostituierten	1	1	100,0	1	100,0	1	100,0		0,0		0,0
142000	Zuhälterei	2	1	50,0	1	50,0		0,0		0,0	1	50,0
143000	Verbreitung pornographischer Schriften (Erzeugnisse)	275	250	90,9	114	41,5	6	2,2	2	0,7		0,0
143100	Verbr. pornogr. Schriften (Erzeugnisse) an Personen unter 18 Jahren	34	31	91,2	13	38,2	2	5,9		0,0		0,0
143200	Verbr. kinderpornogr. Schriften (Erzeugnisse) durch gewerbs-/bandenm.Handeln	3	2	66,7	2	66,7	1	33,3		0,0		0,0
143300	Besitz/Verschaffung von Kinderpornographie	146	135	92,5	63	43,2	2	1,4	1	0,7		0,0
143400	Verbreitung von Kinderpornographie	60	53	88,3	19	31,7	1	1,7	1	1,7		0,0

Schl.- zahl der Tat	Straftat	Anzahl der aufgeklärten Fälle	Fälle begangen von								Fälle von Schusswaffe mitgeführt	
			alleinhandelnden Tatverdächtigen		bereits als TV in Erschei- nung getretene Person		Konsument harter Drogen		Tatverdächtiger unter Alkoholeinfluss		Anzahl	in %
			Anzahl	in %	Anzahl	in %	Anzahl	in %	Anzahl	in %		
1	2	3	4	5	6	7	8	9	10	11	12	13
143600	Besitz/Verschaffung von Jugendpornographie	6	5	83,3	2	33,3		0,0		0,0		0,0
143700	Verbreitung von Jugendpornographie	12	11	91,7	7	58,3		0,0		0,0		0,0
200000	Rohheitsdelikte und ST gg. die persönliche Freiheit	19.881	18.077	90,9	11.656	58,6	753	3,8	3.327	16,7	149	0,7
210000	Raub, räuberische Erpressung und räuberischer Angriff auf Kraftfahrer	605	385	63,6	512	84,6	90	14,9	89	14,7	31	5,1
211000	Raub, räub. Erpressung auf Geldinstitute, Postfilialen und -agenturen	14	5	35,7	13	92,9	9	64,3	1	7,1	10	71,4
211100	Raubüberfälle auf Geldinstitute (Banken/Sparkassen)	10	2	20,0	9	90,0	7	70,0	1	10,0	8	80,0
211200	Raub auf Postfilialen und -agenturen	4	3	75,0	4	100,0	2	50,0		0,0	2	50,0
212000	Raubüberfälle auf sonstige Zahlstellen und Geschäfte	30	23	76,7	28	93,3	5	16,7	4	13,3	10	33,3
212100	Raubüberfälle auf Spielhallen	6	3	50,0	6	100,0		0,0		0,0	5	83,3
212200	Raubüberfälle auf Tankstellen	3	3	100,0	3	100,0	1	33,3		0,0	2	66,7
213000	Raubüberfälle auf Geld- und Werttransporte	1	1	100,0	1	100,0		0,0		0,0		0,0
213100	Raubüberfälle auf Geld- und Kassenboten	1	1	100,0	1	100,0		0,0		0,0		0,0
214000	Räuberischer Angriff auf Kraftfahrer	5	4	80,0	5	100,0		0,0	1	20,0	1	20,0
214100	Beraubung von Taxifahrern	3	2	66,7	3	100,0		0,0	1	33,3	1	33,3
216000	Handtaschenraub	31	20	64,5	28	90,3		0,0	1	3,2	1	3,2
217000	Sonstige Raubüberfälle auf Straßen, Wegen oder Plätzen	209	121	57,9	183	87,6	26	12,4	31	14,8	2	1,0
218000	Raub zur Erlangung von Betäubungsmitteln	1		0,0	1	100,0	1	100,0		0,0		0,0
219000	Raubüberfälle in Wohnungen	82	45	54,9	69	84,1	23	28,0	12	14,6	1	1,2

**Polizeiliche Kriminalstatistik**  
**Angaben zum aufgeklärten Fall**  
 Berichtsjahr 2014

Schl.- zahl der Tat	Straftat	Anzahl der aufgeklärten Fälle	Fälle begangen von								Fälle von Schusswaffe mitgeführt	
			alleinhandelnden Tatverdächtigen		bereits als TV in Erschei- nung getretene Person		Konsument harter Drogen		Tatverdächtiger unter Alkoholeinfluss		Anzahl	in %
			Anzahl	in %	Anzahl	in %	Anzahl	in %	Anzahl	in %		
1	2	3	4	5	6	7	8	9	10	11	12	13
220000	Körperverletzung	11.938	10.859	91,0	6.828	57,2	426	3,6	2.539	21,3	54	0,5
221000	Körperverletzung mit Todesfolge	6	5	83,3	4	66,7		0,0		0,0		0,0
222000	Gefährliche und schwere Körperverletzung	2.539	1.992	78,5	1.685	66,4	132	5,2	680	26,8	29	1,1
222100	Gefährliche und schwere Körperverletzung auf Straßen, Wegen oder Plätzen	793	550	69,4	563	71,0	45	5,7	240	30,3	8	1,0
223000	Misshandlung von Schutzbefohlenen	209	157	75,1	99	47,4	1	0,5	14	6,7		0,0
223100	Misshandlung von Kindern	143	116	81,1	65	45,5	1	0,7	9	6,3		0,0
224000	Vorsätzliche einfache Körperverletzung § 223 StGB	8.543	8.114	95,0	4.871	57,0	285	3,3	1.810	21,2	23	0,3
225000	Fahrlässige Körperverletzung	641	591	92,2	169	26,4	8	1,2	35	5,5	2	0,3
230000	ST gg. die persönliche Freiheit	7.338	6.833	93,1	4.316	58,8	237	3,2	699	9,5	64	0,9
231000	Menschenraub, Entziehung Minderjähriger, Kinderhandel	116	107	92,2	62	53,4	2	1,7	3	2,6		0,0
231200	Entziehung Minderjähriger	116	107	92,2	62	53,4	2	1,7	3	2,6		0,0
232000	Freiheitsber., Nötigung, Bedrohung, Zwangsheirat, Nachstellung (Stalking)	7.211	6.717	93,1	4.249	58,9	235	3,3	696	9,7	64	0,9
232100	Freiheitsberaubung	157	136	86,6	91	58,0	5	3,2	26	16,6	2	1,3
232200	Nötigung	2.636	2.445	92,8	1.213	46,0	59	2,2	119	4,5	12	0,5
232300	Bedrohung	3.351	3.123	93,2	2.249	67,1	152	4,5	506	15,1	44	1,3
232400	Nachstellung	1.067	1.013	94,9	696	65,2	19	1,8	45	4,2	6	0,6
233000	Erpress. Menschenraub	2		0,0	1	50,0		0,0		0,0		0,0
236000	Menschenhandel z. Z. der sex. Ausbeutung	9	9	100,0	4	44,4		0,0		0,0		0,0

**Polizeiliche Kriminalstatistik**  
**Angaben zum aufgeklärten Fall**  
 Berichtsjahr 2014

Schl.- zahl der Tat	Straftat	Anzahl der aufgeklärten Fälle	Fälle begangen von								Fälle von Schusswaffe mitgeführt	
			alleinhandelnden Tatverdächtigen		bereits als TV in Erschei- nung getretene Person		Konsument harter Drogen		Tatverdächtiger unter Alkoholeinfluss		Anzahl	in %
			Anzahl	in %	Anzahl	in %	Anzahl	in %	Anzahl	in %		
1	2	3	4	5	6	7	8	9	10	11	12	13
236100	Menschenhandel z. Z. der sex. Ausbeutung gemäß § 232 Abs. 1 StGB	9	9	100,0	4	44,4		0,0		0,0		0,0
3*****	Diebstahl ohne erschwerende Umstände	13.924	12.098	86,9	7.760	55,7	675	4,8	485	3,5		0,0
3**100	EDS insg. von Kraftwagen einschl. unbefugter Gebrauch	137	111	81,0	99	72,3	12	8,8	17	12,4		0,0
3**200	EDS insg. von Moped/Krad einschl. unbefugter Gebrauch	34	30	88,2	24	70,6	7	20,6	6	17,6		0,0
3**300	EDS insg. von Fahrrad einschl. unbefugter Gebrauch	393	315	80,2	288	73,3	34	8,7	27	6,9		0,0
3**400	EDS insg. von Schusswaffen	3	3	100,0	2	66,7		0,0	1	33,3		0,0
3**500	EDS insg. von unbaren Zahlungsmitteln	139	110	79,1	114	82,0	13	9,4	3	2,2		0,0
3**700	EDS insg. von/aus Automaten	9	9	100,0	4	44,4	1	11,1		0,0		0,0
3**800	EDS insg. von Antiquitäten, Kunst- und sakralen Gegenständen	2	2	100,0	2	100,0		0,0		0,0		0,0
300000	EDS - Sonstiger	2.464	1.984	80,5	1.407	57,1	110	4,5	103	4,2		0,0
301*00	EDS in/aus Gärten, Gartenanlagen, Gartenkolonien	107	82	76,6	68	63,6	3	2,8	4	3,7		0,0
302*00	EDS in/aus Bungalow, Gartenlauben	38	30	78,9	28	73,7	4	10,5	1	2,6		0,0
303*00	EDS in/aus Bungalow, Gartenlauben, Gärten, Gartenanlagen, Gartenkolonien	145	112	77,2	96	66,2	7	4,8	5	3,4		0,0
304*00	EDS in/aus Garagen, Carports	73	51	69,9	51	69,9	3	4,1		0,0		0,0
305*00	EDS insg. in/aus Banken, Sparkassen, Postfilialen und -agenturen und dgl.	16	13	81,3	5	31,3	1	6,3		0,0		0,0
310*00	EDS insg. in/aus Dienst-, Büro-, Fabrikations-, Werkstatt- und Lagerräumen	446	367	82,3	288	64,6	23	5,2	3	0,7		0,0
315*00	EDS insg. in/aus Gaststätten, Kantinen, Hotels und Pensionen	102	81	79,4	79	77,5	12	11,8	7	6,9		0,0
325*00	EDS insg. in/aus Kiosken, Warenhäusern, Verkaufsräumen	8.681	7.877	90,7	4.451	51,3	382	4,4	236	2,7		0,0

Schl.- zahl der Tat	Straftat	Anzahl der aufgeklärten Fälle	Fälle begangen von								Fälle von Schusswaffe mitgeführt	
			alleinhandelnden Tatverdächtigen		bereits als TV in Erschei- nung getretene Person		Konsument harter Drogen		Tatverdächtiger unter Alkoholeinfluss		Anzahl	in %
			Anzahl	in %	Anzahl	in %	Anzahl	in %	Anzahl	in %		
1	2	3	4	5	6	7	8	9	10	11	12	13
326*00	EDS insg. - Ladendiebstahl	8.546	7.767	90,9	4.369	51,1	373	4,4	233	2,7		0,0
335*00	EDS insg. in/aus Wohnungen	887	789	89,0	571	64,4	49	5,5	60	6,8		0,0
340*00	EDS insg. in/aus Boden-/Kellerräumen, Waschküchen	94	65	69,1	69	73,4	4	4,3	5	5,3		0,0
345*00	EDS insg. in/aus Baubuden und Baustellen	84	64	76,2	52	61,9	5	6,0	5	6,0		0,0
350*00	EDS insg. an/aus Kfz	459	298	64,9	338	73,6	23	5,0	14	3,1		0,0
356000	EDS an Fahrrad - Sonstiger	39	29	74,4	28	71,8	3	7,7	4	10,3		0,0
357000	EDS an Wasserfahrzeugen	2	2	100,0		0,0		0,0		0,0		0,0
360000	EDS von/in/aus sonstigen Wasserfahrzeugen	7	4	57,1	4	57,1		0,0		0,0		0,0
363000	EDS von Ruderboot	3	2	66,7	1	33,3		0,0		0,0		0,0
366000	EDS in/aus Ruderboot	1		0,0	1	100,0		0,0		0,0		0,0
367000	EDS von Bootsmotoren	2	2	100,0	1	50,0		0,0		0,0		0,0
372000	EDS von Betäubungsmitteln aus Arztpraxen	2	2	100,0	2	100,0	2	100,0		0,0		0,0
373000	EDS von Betäubungsmitteln aus Krankenhäusern	3	2	66,7	2	66,7	1	33,3	1	33,3		0,0
375000	EDS von Rezeptformular zur Erlangung von Betäubungsmitteln	1	1	100,0	1	100,0		0,0		0,0		0,0
383000	EDS von Reusen und Netzen	1	1	100,0		0,0		0,0		0,0		0,0
385000	EDS auf Friedhöfen und Grabstätten	10	7	70,0	3	30,0		0,0		0,0		0,0
386*00	EDS auf Campingplätzen- und Raststätten	12	10	83,3	6	50,0		0,0	3	25,0		0,0
390*00	EDS insg. - Taschendiebstahl	86	73	84,9	63	73,3	4	4,7	2	2,3		0,0

**Polizeiliche Kriminalstatistik**  
**Angaben zum aufgeklärten Fall**  
 Berichtsjahr 2014

Schl.- zahl der Tat	Straftat	Anzahl der aufgeklärten Fälle	Fälle begangen von								Fälle von Schusswaffe mitgeführt	
			alleinhandelnden Tatverdächtigen		bereits als TV in Erschei- nung getretene Person		Konsument harter Drogen		Tatverdächtiger unter Alkoholeinfluss		Anzahl	in %
			Anzahl	in %	Anzahl	in %	Anzahl	in %	Anzahl	in %		
1	2	3	4	5	6	7	8	9	10	11	12	13
4****	Diebstahl unter erschwerenden Umständen	8.736	5.051	57,8	6.874	78,7	864	9,9	297	3,4	23	0,3
4**100	BSD insg. von Kraftwagen	780	297	38,1	597	76,5	49	6,3	11	1,4	2	0,3
4**200	BSD insg. von Moped/Krad	167	105	62,9	120	71,9	13	7,8	2	1,2		0,0
4**300	BSD insg. von Fahrrad	1.898	1.156	60,9	1.628	85,8	162	8,5	79	4,2	4	0,2
4**400	BSD insg. von Schusswaffen	1	1	100,0		0,0		0,0		0,0		0,0
4**500	BSD insg. von unbaren Zahlungsmitteln	56	27	48,2	40	71,4	2	3,6		0,0		0,0
4**700	BSD insg. von/aus Automaten	42	24	57,1	33	78,6	5	11,9	1	2,4		0,0
4**800	BSD insg. von Antiquitäten, Kunst- und sakralen Gegenständen	3	2	66,7	2	66,7		0,0		0,0		0,0
400000	Schwerer Diebstahl - Sonstiger	1.958	1.204	61,5	1.441	73,6	267	13,6	77	3,9	2	0,1
401*00	Diebst. unter erschw. Umst. in/aus Gärten, Gartenanlagen, Gartenkolonien	197	123	62,4	135	68,5	11	5,6	5	2,5	1	0,5
402*00	Diebst. unter erschw. Umst. in/aus Bungalow, Gartenlauben	525	308	58,7	360	68,6	61	11,6	28	5,3		0,0
403*00	Diebst. u. erschw. Umst. in/aus Bungalow, Gartenl., Gärten, Gartenanl., Gartenk.	722	431	59,7	495	68,6	72	10,0	33	4,6	1	0,1
404*00	Diebst. unter erschw. Umst. in/aus Garagen, Carports	383	256	66,8	324	84,6	60	15,7	29	7,6		0,0
405*00	BSD insg. in/aus Banken, Sparkassen, Postfilialen und - agenturen und dgl.	14	3	21,4	7	50,0	1	7,1		0,0	1	7,1
410*00	BSD insg. in/aus Dienst-, Büro-, Fabrikations-, Werkstatt- und Lagerräumen	943	512	54,3	730	77,4	98	10,4	24	2,5	3	0,3
415*00	BSD insg. in/aus Gaststätten, Kantinen, Hotels und Pensionen	131	88	67,2	111	84,7	23	17,6	10	7,6		0,0
425*00	BSD insg. in/aus Kiosken, Warenhäusern, Verkaufsräumen	472	267	56,6	364	77,1	54	11,4	29	6,1	5	1,1
426*00	BSD insg. - Ladendiebstahl	185	98	53,0	133	71,9	19	10,3	13	7,0	1	0,5

**Polizeiliche Kriminalstatistik**  
**Angaben zum aufgeklärten Fall**  
 Berichtsjahr 2014

Schl.- zahl der Tat	Straftat	Anzahl der aufgeklärten Fälle	Fälle begangen von								Fälle von Schusswaffe mitgeführt	
			alleinhandelnden Tatverdächtigen		bereits als TV in Erschei- nung getretene Person		Konsument harter Drogen		Tatverdächtiger unter Alkoholeinfluss		Anzahl	in %
			Anzahl	in %	Anzahl	in %	Anzahl	in %	Anzahl	in %		
1	2	3	4	5	6	7	8	9	10	11	12	13
435*00	BSD insg. - Wohnungseinbruchdiebstahl	827	606	73,3	634	76,7	82	9,9	28	3,4	1	0,1
436*00	BSD insg. - Tageswohnungseinbruch	443	324	73,1	335	75,6	47	10,6	13	2,9	1	0,2
440*00	BSD insg. in/aus Boden-, Kellerräumen, Waschküchen	1.124	576	51,2	990	88,1	88	7,8	28	2,5	3	0,3
445*00	BSD insg. in/aus Baubuden und Baustellen	98	56	57,1	72	73,5	12	12,2	8	8,2		0,0
450*00	SDS insg. an/aus Kfz	794	379	47,7	602	75,8	51	6,4	11	1,4	3	0,4
456000	Diebst. unter erschw. Umst. an Fahrrad - Sonstiger	54	44	81,5	43	79,6	5	9,3	1	1,9		0,0
457000	Diebst. unter erschw. Umst. an Wasserfahrzeugen	6	2	33,3	1	16,7		0,0		0,0		0,0
460000	Diebst. unter erschw. Umst. von/in/aus sonstigen Wasserfahrzeugen	32	16	50,0	12	37,5	1	3,1		0,0		0,0
461000	Diebst. unter erschw. Umst. von Motorboot	2		0,0	1	50,0	1	50,0		0,0		0,0
462000	Diebst. unter erschw. Umst. von Segelboot	2		0,0	2	100,0		0,0		0,0		0,0
463000	Diebst. unter erschw. Umst. von Ruderboot	3	2	66,7	2	66,7		0,0		0,0		0,0
464000	Diebst. unter erschw. Umst. in/aus Motorboot	5	4	80,0	3	60,0		0,0		0,0		0,0
467000	Diebst. unter erschw. Umst. von Bootsmotoren	10	1	10,0	2	20,0		0,0		0,0		0,0
468000	Diebst. unter erschw. Umst. von Bootsmotoren, spez. Außenbootsmotoren	10	1	10,0	2	20,0		0,0		0,0		0,0
473000	Schwerer Diebstahl - von Btm aus Krankenhäusern	1	1	100,0		0,0		0,0		0,0		0,0
481000	Diebst. unter erschw. Umst. von Fisch	2	2	100,0	2	100,0		0,0		0,0		0,0
482000	Diebst. unter erschw. Umst. von Fisch aus Reusen	1	1	100,0	1	100,0		0,0		0,0		0,0
483000	Diebst. unter erschw. Umst. von Reusen und Netzen	1		0,0		0,0		0,0		0,0		0,0



**Polizeiliche Kriminalstatistik**  
**Angaben zum aufgeklärten Fall**  
 Berichtsjahr 2014

Schl.- zahl der Tat	Straftat	Anzahl der aufgeklärten Fälle	Fälle begangen von								Fälle von Schusswaffe mitgeführt	
			alleinhandelnden Tatverdächtigen		bereits als TV in Erschei- nung getretene Person		Konsument harter Drogen		Tatverdächtiger unter Alkoholeinfluss		Anzahl	in %
			Anzahl	in %	Anzahl	in %	Anzahl	in %	Anzahl	in %		
1	2	3	4	5	6	7	8	9	10	11	12	13
485000	Diebst. unter erschw. Umst. auf Friedhöfen und Grabstätten	3		0,0	1	33,3		0,0		0,0		0,0
486*00	Diebst. unter erschw. Umst. auf Campingplätzen- und Raststätten	37	24	64,9	25	67,6	11	29,7	1	2,7		0,0
490*00	BSD insg. - Taschendiebstahl	6	4	66,7	3	50,0		0,0		0,0		0,0
****00	Diebstahl insgesamt	22.660	17.149	75,7	14.634	64,6	1.539	6,8	782	3,5	23	0,1
***100	Diebstahl insg. von Kraftwagen einschl. unbefugter Gebrauch	917	408	44,5	696	75,9	61	6,7	28	3,1	2	0,2
***200	Diebstahl insg. von Moped/Krad einschl. unbefugte Gebrauch	201	135	67,2	144	71,6	20	10,0	8	4,0		0,0
***300	Diebstahl insg. von Fahrrad einschl. unbefugter Gebrauch	2.291	1.471	64,2	1.916	83,6	196	8,6	106	4,6	4	0,2
***400	Diebstahl insg. von Schusswaffen	4	4	100,0	2	50,0		0,0	1	25,0		0,0
***500	Diebstahl insg. von unbaren ZM	195	137	70,3	154	79,0	15	7,7	3	1,5		0,0
***700	Diebstahl insg. von/aus Automaten	51	33	64,7	37	72,5	6	11,8	1	2,0		0,0
***800	Diebstahl insg. von Antiquitäten, Kunst- und sakralen Gegenständen	5	4	80,0	4	80,0		0,0		0,0		0,0
*00000	Diebstahl insg. - Sonstiger	4.422	3.188	72,1	2.848	64,4	377	8,5	180	4,1	2	0,0
*01*00	Diebstahl insg. in/aus Gärten, Gartenanlagen, Gartenkolonien	304	205	67,4	203	66,8	14	4,6	9	3,0	1	0,3
*02*00	Diebstahl insg. in/aus Bungalow, Gartenlauben	563	338	60,0	388	68,9	65	11,5	29	5,2		0,0
*03*00	Diebstahl insg. in/aus Bungalow, Gartenl., Gärten, Gartenanl., Gartenk.	867	543	62,6	591	68,2	79	9,1	38	4,4	1	0,1
*04*00	Diebstahl insg. in/aus Garagen, Carports	456	307	67,3	375	82,2	63	13,8	29	6,4		0,0
*05*00	Diebstahl insg. in/aus Banken, Sparkassen, Postfilialen und -agenturen u. dgl.	30	16	53,3	12	40,0	2	6,7		0,0	1	3,3
*10*00	Diebstahl insg. in/aus Dienst-, Büro-, Fabrikations-, Werkstatt- u. Lagerräumen	1.389	879	63,3	1.018	73,3	121	8,7	27	1,9	3	0,2

Schl.- zahl der Tat	Straftat	Anzahl der aufgeklärten Fälle	Fälle begangen von								Fälle von Schusswaffe mitgeführt	
			alleinhandelnden Tatverdächtigen		bereits als TV in Erschei- nung getretene Person		Konsument harter Drogen		Tatverdächtiger unter Alkoholeinfluss		Anzahl	in %
			Anzahl	in %	Anzahl	in %	Anzahl	in %	Anzahl	in %		
1	2	3	4	5	6	7	8	9	10	11	12	13
*15*00	Diebstahl insg. in/aus Gaststätten, Kantinen, Hotels und Pensionen	233	169	72,5	190	81,5	35	15,0	17	7,3		0,0
*25*00	Diebstahl insg. in/aus Kiosken, Warenhäusern, Verkaufsräumen	9.153	8.144	89,0	4.815	52,6	436	4,8	265	2,9	5	0,1
*26*00	Diebstahl insg. Ladendiebstahl	8.731	7.865	90,1	4.502	51,6	392	4,5	246	2,8	1	0,0
*35*00	Diebstahl insg. in/aus Wohnungen	1.714	1.395	81,4	1.205	70,3	131	7,6	88	5,1	1	0,1
*36*00	Tageswohnungseinbruch	443	324	73,1	335	75,6	47	10,6	13	2,9	1	0,2
*40*00	Diebstahl insg. in/aus Boden-, Kellerräumen und Waschküchen	1.218	641	52,6	1.059	86,9	92	7,6	33	2,7	3	0,2
*45*00	Diebstahl insg. in/aus Baubuden und Baustellen	182	120	65,9	124	68,1	17	9,3	13	7,1		0,0
*50*00	Diebstahl insg. an/aus Kfz	1.253	677	54,0	940	75,0	74	5,9	25	2,0	3	0,2
*56000	Diebstahl insg. an Fahrrad	93	73	78,5	71	76,3	8	8,6	5	5,4		0,0
*57000	Diebstahl insg. an Wasserfahrzeug	8	4	50,0	1	12,5		0,0		0,0		0,0
*60000	Diebstahl insg. von/in/aus Wasserfahrzeugen	39	20	51,3	16	41,0	1	2,6		0,0		0,0
*61000	Diebstahl insg. von Motorboot	2		0,0	1	50,0	1	50,0		0,0		0,0
*62000	Diebstahl insg. von Segelboot	2		0,0	2	100,0		0,0		0,0		0,0
*63000	Diebstahl insg. von Ruderboot	6	4	66,7	3	50,0		0,0		0,0		0,0
*64*00	Diebstahl insg. in/aus Motorboot	5	4	80,0	3	60,0		0,0		0,0		0,0
*66*00	Diebstahl insg. in/aus Ruderboot	1		0,0	1	100,0		0,0		0,0		0,0
*67000	Diebstahl insg. von Bootsmotoren	12	3	25,0	3	25,0		0,0		0,0		0,0
*68000	Diebstahl insg. von Bootsmotoren, spez. Außenbootsmotoren	10	1	10,0	2	20,0		0,0		0,0		0,0

Schl.- zahl der Tat	Straftat	Anzahl der aufgeklärten Fälle	Fälle begangen von								Fälle von Schusswaffe mitgeführt	
			alleinhandelnden Tatverdächtigen		bereits als TV in Erschei- nung getretene Person		Konsument harter Drogen		Tatverdächtiger unter Alkoholeinfluss		Anzahl	in %
			Anzahl	in %	Anzahl	in %	Anzahl	in %	Anzahl	in %		
1	2	3	4	5	6	7	8	9	10	11	12	13
*72000	Diebstahl insg. von Btm aus Arztpraxen	2	2	100,0	2	100,0	2	100,0		0,0		0,0
*73000	Diebstahl insg. von Btm aus Krankenhäusern	4	3	75,0	2	50,0	1	25,0	1	25,0		0,0
*75000	Diebstahl insg. von Rezeptformularen zur Erlangung von Btm	1	1	100,0	1	100,0		0,0		0,0		0,0
*81000	Diebstahl insg. von Fisch	2	2	100,0	2	100,0		0,0		0,0		0,0
*82000	Diebstahl insg. von Fisch aus Reusen	1	1	100,0	1	100,0		0,0		0,0		0,0
*83000	Diebstahl insg. von Reusen und Netzen	2	1	50,0		0,0		0,0		0,0		0,0
*85000	Diebstahl insg. auf Friedhöfen und Grabstätten	13	7	53,8	4	30,8		0,0		0,0		0,0
*86*00	Diebstahl insg. auf Campingplätzen- und Raststätten	49	34	69,4	31	63,3	11	22,4	4	8,2		0,0
*90*00	Diebstahl insg. Taschendiebstahl	92	77	83,7	66	71,7	4	4,3	2	2,2		0,0
500000	Vermögens- und Fälschungsdelikte	23.994	21.825	91,0	13.352	55,6	624	2,6	189	0,8	38	0,2
510000	Betrug	18.379	16.820	91,5	10.822	58,9	467	2,5	134	0,7	24	0,1
511000	Waren- und Warenkreditbetrug	6.977	6.394	91,6	4.461	63,9	208	3,0	11	0,2	9	0,1
511100	Betrügerisches Erlangen von Kfz	41	31	75,6	27	65,9	2	4,9		0,0		0,0
511200	Sonstiger Warenkreditbetrug	4.015	3.726	92,8	2.207	55,0	118	2,9	6	0,1	4	0,1
511201	Tankbetrug	1.393	1.357	97,4	523	37,5	32	2,3	2	0,1	1	0,1
511300	Warenbetrug	2.921	2.637	90,3	2.227	76,2	88	3,0	5	0,2	5	0,2
512000	Grundstücks- und Baubetrug	19	14	73,7	5	26,3		0,0		0,0		0,0
513000	Beteiligungs- und Kapitalanlagebetrug	46	33	71,7	25	54,3		0,0		0,0		0,0

Schl.- zahl der Tat	Straftat	Anzahl der aufgeklärten Fälle	Fälle begangen von								Fälle von Schusswaffe mitgeführt		
			alleinhandelnden Tatverdächtigen		bereits als TV in Erschei- nung getretene Person		Konsument harter Drogen		Tatverdächtiger unter Alkoholeinfluss		Anzahl	in %	
			Anzahl	in %	Anzahl	in %	Anzahl	in %	Anzahl	in %			
1	2	3	4	5	6	7	8	9	10	11	12	13	
513200	Anlagebetrug	35	24	68,6	19	54,3			0,0		0,0		0,0
513400	Beteiligungsbetrug	1	1	100,0	1	100,0			0,0		0,0		0,0
513500	Kautionsbetrug	10	8	80,0	5	50,0			0,0		0,0		0,0
514000	Geldkreditbetrug	118	96	81,4	56	47,5	6	5,1			0,0	1	0,8
514100	Kreditbetrug § 265b StGB	9	9	100,0	7	77,8	1	11,1			0,0		0,0
514200	Subventionsbetrug	28	20	71,4	1	3,6			0,0		0,0		0,0
514300	Kreditbetrug § 263 StGB	81	67	82,7	48	59,3	5	6,2			0,0	1	1,2
515000	Erschleichen von Leistungen	2.796	2.764	98,9	1.550	55,4	75	2,7	76	2,7			0,0
516000	Betrug m. rechtsw. erl. unbarer ZM	798	684	85,7	606	75,9	84	10,5	3	0,4		2	0,3
516200	Betrug m. rechtsw. erl. Debitkarten ohne PIN (Lastschriftverfahren)	242	201	83,1	216	89,3	15	6,2	1	0,4			0,0
516300	Betrug m. rechtsw. erl. Debitkarten mit PIN	285	247	86,7	206	72,3	56	19,6	2	0,7		1	0,4
516400	Betrug m. rechtsw. erlangter Kreditkarten	48	41	85,4	27	56,3			0,0		0,0		0,0
516500	Betrug m. rechtsw. erl. Daten von Zahlungskarten	150	127	84,7	94	62,7	7	4,7			0,0	1	0,7
516900	Betrug m. rechtsw. erl. sonstiger unbarer ZM	73	68	93,2	63	86,3	6	8,2			0,0		0,0
517000	Sonstiger Betrug	7.625	6.835	89,6	4.119	54,0	94	1,2	44	0,6		12	0,2
517100	Leistungsbetrug	192	160	83,3	131	68,2	1	0,5			0,0	1	0,5
517200	Leistungskreditbetrug	515	469	91,1	296	57,5	3	0,6	2	0,4		2	0,4
517300	Arbeitsvermittlungsbetrug	18	16	88,9	9	50,0			0,0		0,0		0,0

Schl.- zahl der Tat	Straftat	Anzahl der aufgeklärten Fälle	Fälle begangen von								Fälle von Schusswaffe mitgeführt		
			alleinhandelnden Tatverdächtigen		bereits als TV in Erschei- nung getretene Person		Konsument harter Drogen		Tatverdächtiger unter Alkoholeinfluss		Anzahl	in %	
			Anzahl	in %	Anzahl	in %	Anzahl	in %	Anzahl	in %			
1	2	3	4	5	6	7	8	9	10	11	12	13	
517400	Betrug z.N.v. Versich. und Versich.missbrauch	82	59	72,0	40	48,8			0,0	1	1,2		0,0
517500	Computerbetrug (soweit nicht 5163 bzw. 5179)	104	99	95,2	56	53,8	3	2,9			0,0		0,0
517600	Provisionsbetrug	41	38	92,7	32	78,0	1	2,4			0,0		0,0
517700	Betrug z.N.v. Sozialversich. und SV-trägern	30	24	80,0	12	40,0			0,0		0,0		0,0
517800	(Sonstiger) Sozialleistungsbetrug (soweit nicht 5177)	2.111	2.010	95,2	654	31,0	18	0,9	3	0,1	1	0,0	0,0
517900	Betrug m. Zugangsber. zu Kommunikationsdiensten	30	26	86,7	20	66,7	1	3,3			0,0	2	6,7
518100	Abrechnungsbetrug	163	127	77,9	46	28,2			0,0		0,0		0,0
518200	Einmietbetrug	218	179	82,1	138	63,3	1	0,5	1	0,5			0,0
518300	Kontoeröffnungs- und Überweisungsbetrug	205	179	87,3	134	65,4	26	12,7			0,0	1	0,5
518400	Zechbetrug	84	74	88,1	53	63,1	1	1,2	20	23,8			0,0
518800	Kreditvermittlungsbetrug	7	7	100,0	4	57,1			0,0		0,0		0,0
518900	Sonstige weitere Betrugsarten	3.825	3.368	88,1	2.494	65,2	39	1,0	17	0,4	5	0,1	0,1
520000	Veruntreuungen	1.209	1.036	85,7	262	21,7	1	0,1			0,0		0,0
521000	Untreue	224	190	84,8	58	25,9	1	0,4			0,0		0,0
521100	Untreue bei Kapitalanlagegeschäften	15	15	100,0	14	93,3			0,0		0,0		0,0
522000	Vorenthalten und Veruntreuen von Arbeitsentgelt	983	844	85,9	204	20,8			0,0		0,0		0,0
523000	Missbrauch von Scheck- und Kreditkarten	2	2	100,0		0,0			0,0		0,0		0,0
530000	Unterschlagung	2.213	2.057	93,0	1.183	53,5	70	3,2	33	1,5	7	0,3	0,3

**Polizeiliche Kriminalstatistik**  
**Angaben zum aufgeklärten Fall**  
 Berichtsjahr 2014

Schl.- zahl der Tat	Straftat	Anzahl der aufgeklärten Fälle	Fälle begangen von								Fälle von Schusswaffe mitgeführt	
			alleinhandelnden Tatverdächtigen		bereits als TV in Erschei- nung getretene Person		Konsument harter Drogen		Tatverdächtiger unter Alkoholeinfluss		Anzahl	in %
			Anzahl	in %	Anzahl	in %	Anzahl	in %	Anzahl	in %		
1	2	3	4	5	6	7	8	9	10	11	12	13
531000	Unterschlagung von Kfz	291	271	93,1	161	55,3	3	1,0	1	0,3		0,0
540000	Urkundenfälschung	1.831	1.654	90,3	928	50,7	83	4,5	22	1,2	7	0,4
541000	Fälschung technischer Aufzeichnungen	52	50	96,2	9	17,3		0,0		0,0		0,0
542000	Fälschung zur Erlangung von Btm	5	5	100,0	4	80,0		0,0		0,0		0,0
543000	Fälsch. beweisrehebl. Daten, Täusch. im Rechtsverkehr b. Datenverarb.	113	88	77,9	72	63,7	1	0,9	1	0,9		0,0
550000	Geld- und Wertzeichenfälschung	279	196	70,3	140	50,2	3	1,1		0,0		0,0
551000	Geld- und Wertzeichenfälschung einschl. Vorbereitungshandlungen	71	13	18,3	60	84,5		0,0		0,0		0,0
552000	Inverkehrbringen von Falschgeld §§ 146 Abs. 1 Nr. 3, 147 StGB	196	180	91,8	68	34,7	2	1,0		0,0		0,0
553000	Fälsch. v. Zahlungskarten mit/ohne Garantiefunktion, Schecks u. Wechseln	11	3	27,3	11	100,0	1	9,1		0,0		0,0
553100	Gedr. falscher Zahlungsk. mit oder ohne Garantiefunktion, Schecks und Wechsel	9	2	22,2	9	100,0	1	11,1		0,0		0,0
553200	Nachmachen, Verfälschen, Verschaffen, Feilhalten o. Überl. falscher Zahlungsk.	2	1	50,0	2	100,0		0,0		0,0		0,0
560000	Insolvenzstraftaten	83	62	74,7	17	20,5		0,0		0,0		0,0
561000	Bankrott	58	41	70,7	16	27,6		0,0		0,0		0,0
563000	Verletzung der Buchführungspflicht	25	21	84,0	1	4,0		0,0		0,0		0,0
600000	Sonstige Straftatbestände (StGB)	23.012	19.835	86,2	12.847	55,8	863	3,8	2.697	11,7	105	0,5
610000	Erpressung	143	117	81,8	100	69,9	6	4,2	7	4,9	1	0,7
611000	Erpressung auf sex. Grundlage	4	4	100,0	4	100,0		0,0		0,0		0,0
620000	Widerstand gg. die Staatsgewalt und ST gg. die öff. Ordnung	4.261	3.865	90,7	2.852	66,9	248	5,8	813	19,1	14	0,3

Schl.- zahl der Tat	Straftat	Anzahl der aufgeklärten Fälle	Fälle begangen von								Fälle von Schusswaffe mitgeführt	
			alleinhandelnden Tatverdächtigen		bereits als TV in Erschei- nung getretene Person		Konsument harter Drogen		Tatverdächtiger unter Alkoholeinfluss		Anzahl	in %
			Anzahl	in %	Anzahl	in %	Anzahl	in %	Anzahl	in %		
1	2	3	4	5	6	7	8	9	10	11	12	13
621000	Widerstand gg. die Staatsgewalt	729	713	97,8	532	73,0	59	8,1	361	49,5	3	0,4
622000	Hausfriedensbruch	2.390	2.085	87,2	1.547	64,7	119	5,0	255	10,7	3	0,1
622100	Hausfriedensbruch gemäß § 123 StGB	2.387	2.084	87,3	1.545	64,7	118	4,9	254	10,6	3	0,1
622200	Schwerer Hausfriedensbruch	3	1	33,3	2	66,7	1	33,3	1	33,3		0,0
623000	Landfriedensbruch	7	5	71,4	7	100,0		0,0		0,0		0,0
624000	Vortäuschen einer Straftat	350	331	94,6	190	54,3	13	3,7	52	14,9		0,0
624100	Vortäuschen eines Raubes	20	20	100,0	11	55,0		0,0	6	30,0		0,0
624200	Vortäuschen eines Diebstahls	76	70	92,1	45	59,2	2	2,6	7	9,2		0,0
626000	Gewaltdarstellung	1	1	100,0		0,0		0,0		0,0		0,0
627000	Volksverhetzung	136	113	83,1	87	64,0	3	2,2	24	17,6		0,0
630000	Begünstigung, Strafvereitelung, Hehlerei u. Geldwäsche	1.209	977	80,8	547	45,2	43	3,6	5	0,4	1	0,1
631000	Hehlerei von Kfz	306	218	71,2	135	44,1	5	1,6	2	0,7		0,0
631100	Gewerbsmäßige Hehlerei von Kfz	12	9	75,0	4	33,3		0,0		0,0		0,0
631200	Bandenhehlerei von Kfz	4		0,0	1	25,0		0,0		0,0		0,0
631300	Gewerbsmäßige Bandenhehlerei von Kfz	58		0,0	57	98,3		0,0		0,0		0,0
632000	Sonstige Hehlerei	541	443	81,9	322	59,5	36	6,7	2	0,4	1	0,2
632100	Gewerbsmäßige Hehlerei	43	38	88,4	33	76,7	2	4,7		0,0		0,0
632200	Bandenhehlerei	4		0,0	3	75,0	1	25,0		0,0		0,0

Schl.- zahl der Tat	Straftat	Anzahl der aufgeklärten Fälle	Fälle begangen von								Fälle von Schusswaffe mitgeführt		
			alleinhandelnden Tatverdächtigen		bereits als TV in Erschei- nung getretene Person		Konsument harter Drogen		Tatverdächtiger unter Alkoholeinfluss		Anzahl	in %	
			Anzahl	in %	Anzahl	in %	Anzahl	in %	Anzahl	in %			
1	2	3	4	5	6	7	8	9	10	11	12	13	
632300	Gewerbsmäßige Bandenhehlerei	3		0,0	3	100,0			0,0				0,0
633000	Geldwäsche, Verschleierung unrechtmäßig erl. Vermögenswerte	276	239	86,6	44	15,9			0,0				0,0
640000	Brandstiftung und Herbeiführen einer Brandgefahr	560	443	79,1	286	51,1	5	0,9		60	10,7	2	0,4
641000	(Vorsätzliche) Brandstiftung und Herbeiführen einer Brandgefahr	341	241	70,7	227	66,6	5	1,5		38	11,1	2	0,6
650000	Wettbewerbs-, Korruptions- und Amtsdelikte	506	409	80,8	26	5,1	2	0,4				20	4,0
651000	Vorteilsannahme, Bestechlichkeit	169	157	92,9	6	3,6			0,0			1	0,6
651100	Vorteilsannahme § 331 StGB	96	93	96,9	3	3,1			0,0			1	1,0
651200	Bestechlichkeit § 332 StGB	73	64	87,7	3	4,1			0,0				0,0
652000	Vorteilsgewährung, Bestechung	143	115	80,4	4	2,8	1	0,7					0,0
652100	Vorteilsgewährung	95	82	86,3	1	1,1			0,0				0,0
652200	Bestechung	48	33	68,8	3	6,3	1	2,1					0,0
655000	Sonstige Straftaten im Amt	81	64	79,0	11	13,6	1	1,2				19	23,5
655100	Körperverletzung im Amt	39	25	64,1	4	10,3	1	2,6				13	33,3
655200	Verletzung des Dienstgeheimnisses	13	13	100,0	1	7,7			0,0				0,0
656000	Wettbewerbsbeschränk. Absprachen bei Ausschreibungen	20	4	20,0	2	10,0			0,0				0,0
657000	Bestechlichkeit und Bestechung im geschäftlichen Verkehr	93	69	74,2	3	3,2			0,0				0,0
657100	Bestechlichkeit und Bestechung gemäß § 299 StGB	93	69	74,2	3	3,2			0,0				0,0
660000	Strafbarer Eigennutz	429	401	93,5	141	32,9	2	0,5		1	0,2	6	1,4



Schl.- zahl der Tat	Straftat	Anzahl der aufgeklärten Fälle	Fälle begangen von								Fälle von Schusswaffe mitgeführt	
			alleinhandelnden Tatverdächtigen		bereits als TV in Erschei- nung getretene Person		Konsument harter Drogen		Tatverdächtiger unter Alkoholeinfluss		Anzahl	in %
			Anzahl	in %	Anzahl	in %	Anzahl	in %	Anzahl	in %		
1	2	3	4	5	6	7	8	9	10	11	12	13
662000	Wilderei	385	368	95,6	118	30,6	2	0,5	1	0,3	6	1,6
662001	Fischwilderei	359	346	96,4	109	30,4	2	0,6		0,0	2	0,6
662100	Jagdwilderei	26	22	84,6	9	34,6		0,0	1	3,8	4	15,4
663000	Wucher	16	12	75,0	9	56,3		0,0		0,0		0,0
670000	Alle sonstigen ST gemäß StGB - ohne Verkehrsdelikte	15.904	13.623	85,7	8.895	55,9	557	3,5	1.811	11,4	61	0,4
671000	Verletzung der Unterhaltspflicht	355	354	99,7	156	43,9	1	0,3		0,0		0,0
672000	Verletzung der Fürsorge- oder Erziehungspflicht	244	184	75,4	94	38,5	3	1,2	33	13,5	1	0,4
673000	Beleidigung	6.367	5.860	92,0	3.261	51,2	173	2,7	639	10,0	21	0,3
673100	Beleidigung auf sex. Grundlage	385	357	92,7	209	54,3	10	2,6	50	13,0		0,0
674000	Sachbeschädigung	6.484	5.119	78,9	4.225	65,2	329	5,1	1.026	15,8	32	0,5
674100	Sachbeschädigung an Kfz	1.261	1.120	88,8	772	61,2	55	4,4	195	15,5	8	0,6
674200	Datenveränderung, Computersabotage	31	29	93,5	11	35,5	1	3,2		0,0		0,0
674300	Sonstige Sachb. auf Straßen, Wegen oder Plätzen	573	334	58,3	390	68,1	21	3,7	144	25,1	5	0,9
674500	Zerstörung wichtiger Arbeitsmittel	19	17	89,5	16	84,2	6	31,6	7	36,8		0,0
675000	Sprengstoff- und Strahlungsverbrechen	34	16	47,1	26	76,5	5	14,7	7	20,6		0,0
675200	Herbeiführen einer Sprengstoffexplosion	34	16	47,1	26	76,5	5	14,7	7	20,6		0,0
676000	Straftaten gg. die Umwelt	185	131	70,8	53	28,6		0,0	2	1,1		0,0
676100	Gewässerverunreinigung	26	23	88,5	4	15,4		0,0		0,0		0,0

Schl.- zahl der Tat	Straftat	Anzahl der aufgeklärten Fälle	Fälle begangen von								Fälle von Schusswaffe mitgeführt		
			alleinhandelnden Tatverdächtigen		bereits als TV in Erschei- nung getretene Person		Konsument harter Drogen		Tatverdächtiger unter Alkoholeinfluss		Anzahl	in %	
			Anzahl	in %	Anzahl	in %	Anzahl	in %	Anzahl	in %			
1	2	3	4	5	6	7	8	9	10	11	12	13	
676200	Luftverunreinigung	12	8	66,7	8	66,7			0,0	1	8,3		0,0
676300	Verurs. v. Lärm, Erschütterungen und nichtionisierenden Strahlen	1	1	100,0		0,0			0,0		0,0		0,0
676400	Unerlaubter Umgang mit gefährlichen Abfällen	55	44	80,0	17	30,9			0,0	1	1,8		0,0
676500	Unerlaubtes Betreiben von Anlagen	37	8	21,6	4	10,8			0,0		0,0		0,0
676600	Unerl. Umgang mit radioaktiven Stoffen und anderen gef. Gütern	1	1	100,0		0,0			0,0		0,0		0,0
676700	Gefährdung schutzbedürftiger Gebiete	3	3	100,0		0,0			0,0		0,0		0,0
676800	Abfallein- / -aus- und -durchfuhr gemäß § 326 Abs. 2 StGB	10	6	60,0	2	20,0			0,0		0,0		0,0
678000	Ausspähen von Daten	79	69	87,3	44	55,7	1	1,3			0,0		0,0
700000	Strafrechtliche Nebengesetze	11.827	11.088	93,8	6.582	55,7	2.357	19,9		560	4,7	228	1,9
710000	ST gg. strafrechtl. Nebengesetze auf dem Wirtschaftssektor	656	550	83,8	250	38,1	24	3,7		6	0,9		0,0
712000	Straftaten nach AktG, GenG, GmbHG, HGB, RechnungslegungsG, UmwandlungsG, InsO	260	197	75,8	59	22,7			0,0		0,0		0,0
712200	Insolvenzverschleppung § 15a InsO	256	195	76,2	56	21,9			0,0		0,0		0,0
713000	Delikte i.Z.m. Schwarzarbeitsbekämpfungsgesetz und Arbeitnehmerüberlassungsgesetz	8	8	100,0	6	75,0			0,0		0,0		0,0
714000	Straftaten i.V.m. dem Bankgewerbe sowie Wertpapierhandelsgesetz	2	2	100,0		0,0			0,0		0,0		0,0
715000	ST i.Z.m. Urheberrechtsbestimmungen	172	150	87,2	71	41,3	2	1,2		1	0,6		0,0
715100	Softwarepiraterie (private Anwendung z.B. Computerspiele)	2		0,0		0,0			0,0		0,0		0,0
715200	Softwarepiraterie in Form gewerbsmäßigen Handelns	1	1	100,0	1	100,0			0,0		0,0		0,0
715300	Verrat von Betriebs- und Geschäftsgeheim. nach § 17 Abs. 1 und 4 UWG	8	8	100,0	1	12,5			0,0		0,0		0,0

**Polizeiliche Kriminalstatistik**  
**Angaben zum aufgeklärten Fall**  
 Berichtsjahr 2014

Schl.- zahl der Tat	Straftat	Anzahl der aufgeklärten Fälle	Fälle begangen von								Fälle von Schusswaffe mitgeführt		
			alleinhandelnden Tatverdächtigen		bereits als TV in Erschei- nung getretene Person		Konsument harter Drogen		Tatverdächtiger unter Alkoholeinfluss		Anzahl	in %	
			Anzahl	in %	Anzahl	in %	Anzahl	in %	Anzahl	in %			
1	2	3	4	5	6	7	8	9	10	11	12	13	
715400	Verrat von Betriebs- und Geschäftsgeheim. nach § 17 Abs. 2 und 4 UWG	3	2	66,7		0,0			0,0		0,0		0,0
716000	ST i.Z.m. Lebensmitteln (z.B. Lebensmittel- und Futtermittelgesetzbuch)	137	123	89,8	78	56,9	21	15,3	4	2,9			0,0
716100	ST nach dem Lebensmittel- und Bedarfsgg.ständegesetz	33	23	69,7	4	12,1				0,0			0,0
716200	ST nach dem Arzneimittelgesetz	104	100	96,2	74	71,2	21	20,2	4	3,8			0,0
719000	Sonst. ST (Nebengesetze) a. d. Wirtschaftssektor (z.B. RennwG)	77	70	90,9	36	46,8	1	1,3	1	1,3			0,0
719200	ST nach UWG ohne § 17	3	3	100,0	1	33,3				0,0			0,0
720000	ST gg. sonstige strafrechtliche Nebengesetze -ohne Verkehrsdelikte-	4.226	3.927	92,9	1.554	36,8	204	4,8	184	4,4	183	4,3	
721000	ST gg. § 27 Abs. 2 des Jugendschutzgesetzes	1		0,0	1	100,0				0,0			0,0
722000	ST gg. § 27 Abs. 1 des Jugendschutzgesetzes	17	14	82,4	10	58,8			4	23,5			0,0
724000	ST gg. § 24 des Passgesetzes	1	1	100,0		0,0				0,0			0,0
725000	ST gg. das Aufenthalts-, das Asylverf.- und das Freizügigkeitsgesetz/EU	2.354	2.169	92,1	416	17,7	6	0,3	9	0,4			0,0
725100	Unerlaubte Einreise gem. § 95 Abs. 1 Nr. 3 und Abs. 2 Nr. 1a Aufenthaltsgesetz	1.090	1.026	94,1	88	8,1	2	0,2		0,0			0,0
725200	Einschleusen von Ausländern gemäß § 96 Aufenthaltsgesetz	95	63	66,3	13	13,7				0,0			0,0
725300	Erschleichen eines Aufenthaltstitels gemäß § 95 Abs. 2 Nr. 2 Aufenthaltsgesetz	44	33	75,0	7	15,9	1	2,3		0,0			0,0
725400	Einschleusen mit Todesfolge; gewerbs- und bandenm. Einschl. v. Ausländern	2		0,0	2	100,0				0,0			0,0
725500	ST gg. §§ 84, 85 Asylverfahrensgesetz	89	86	96,6	54	60,7	1	1,1		0,0			0,0
725700	Unerl. Aufenthalt gem. § 95 Abs. 1 Nr. 1, 2 und Abs. 2 Nr. 1b Aufenthaltsgesetz	714	650	91,0	75	10,5	1	0,1	3	0,4			0,0
725800	Einreise oder Aufenthalt trotz Versagung des Freizügigkeitsrechts	37	37	100,0	21	56,8			4	10,8			0,0

Schl.- zahl der Tat	Straftat	Anzahl der aufgeklärten Fälle	Fälle begangen von								Fälle von Schusswaffe mitgeführt	
			alleinhandelnden Tatverdächtigen		bereits als TV in Erschei- nung getretene Person		Konsument harter Drogen		Tatverdächtiger unter Alkoholeinfluss		Anzahl	in %
			Anzahl	in %	Anzahl	in %	Anzahl	in %	Anzahl	in %		
1	2	3	4	5	6	7	8	9	10	11	12	13
725900	Sonstige Verstöße gg. das Aufenthaltsgesetz	283	274	96,8	156	55,1	1	0,4	2	0,7		0,0
726000	ST gg. das Sprengstoff-, das Waffen- und das KriegswaffenkontrollG	1.573	1.475	93,8	919	58,4	188	12,0	143	9,1	181	11,5
726100	ST gg. das Sprengstoffgesetz	243	211	86,8	149	61,3	35	14,4	22	9,1	6	2,5
726200	ST gg. das Waffengesetz	1.283	1.221	95,2	743	57,9	147	11,5	120	9,4	172	13,4
726300	ST gg. das Kriegswaffenkontrollgesetz	47	43	91,5	27	57,4	6	12,8	1	2,1	3	6,4
728000	ST gg. das Bundes- (oder Landes-) Datenschutzgesetz	14	13	92,9	4	28,6		0,0		0,0		0,0
730000	Rauschgiftdelikte -BtMG-	6.713	6.408	95,5	4.665	69,5	2.123	31,6	365	5,4	37	0,6
731000	Allg. Verstöße gemäß § 29 BtMG (soweit nicht unter 7340 pp. zu erfassen)	5.539	5.367	96,9	3.804	68,7	1.771	32,0	348	6,3	24	0,4
731100	Allg. Verstoß (§ 29 BtMG) - mit Heroin	50	48	96,0	38	76,0	31	62,0	3	6,0		0,0
731200	Allgemeiner Verstoß (§ 29 BtMG) - mit Kokain einschl. Crack	167	162	97,0	116	69,5	108	64,7	22	13,2		0,0
731300	Allg. Verstoß (§ 29 BtMG) - mit LSD	6	4	66,7	4	66,7	4	66,7		0,0		0,0
731800	Allg. Verstoß (§ 29 BtMG) - mit Cannabis und Zubereitungen	3.278	3.155	96,2	2.122	64,7	501	15,3	174	5,3	14	0,4
731900	Allg. Verstoß (§ 29 BtMG) - mit sonst. Btm	337	325	96,4	244	72,4	66	19,6	17	5,0		0,0
732000	Unerl. Handel/Schmuggel mit/von Rauschgiften gemäß § 29 BtMG	705	647	91,8	547	77,6	220	31,2	9	1,3	4	0,6
732100	Unerl. Handel und Schmuggel mit/von Heroin	11	9	81,8	10	90,9	7	63,6		0,0		0,0
732200	Unerl. Handel und Schmuggel mit/von Kokain einschl. Crack	20	16	80,0	18	90,0	8	40,0	1	5,0		0,0
732800	Unerl. Handel und Schmuggel (§ 29 BtMG) mit/von Cannabis und Zubereitungen	413	387	93,7	310	75,1	79	19,1	5	1,2	2	0,5
732900	Unerl. Handel und Schmuggel (§ 29 BtMG) mit/von sonstigen Btm	73	66	90,4	54	74,0	19	26,0	1	1,4	1	1,4

**Polizeiliche Kriminalstatistik**  
**Angaben zum aufgeklärten Fall**  
 Berichtsjahr 2014

Schl.- zahl der Tat	Straftat	Anzahl der aufgeklärten Fälle	Fälle begangen von								Fälle von Schusswaffe mitgeführt	
			alleinhandelnden Tatverdächtigen		bereits als TV in Erschei- nung getretene Person		Konsument harter Drogen		Tatverdächtiger unter Alkoholeinfluss		Anzahl	in %
			Anzahl	in %	Anzahl	in %	Anzahl	in %	Anzahl	in %		
1	2	3	4	5	6	7	8	9	10	11	12	13
733000	Unerl. Einfuhr von Btm gemäß § 30 Abs. 1 Nr. 4 BtMG (in ngM)	8	5	62,5	5	62,5	4	50,0		0,0		0,0
733200	Unerl. Einfuhr in ngM von Kokain einschl. Crack	3	1	33,3	2	66,7	2	66,7		0,0		0,0
733800	Unerl. Einfuhr in ngM von Cannabis und Zubereitungen	1	1	100,0		0,0		0,0		0,0		0,0
733900	Unerl. Einfuhr in ngM von sonstigen Btm	1	1	100,0	1	100,0		0,0		0,0		0,0
734000	Sonstige Verstöße gg. das BtMG	461	389	84,4	309	67,0	128	27,8	8	1,7	9	2,0
734100	Unerl. Anbau von Betäubungsmitteln	133	112	84,2	83	62,4	23	17,3	2	1,5	1	0,8
734200	Betäubungsmittelanbau, -herstellung und -handel als Mitglied einer Bande	18	10	55,6	12	66,7	8	44,4		0,0	1	5,6
734500	Abgabe, Verabr. o. Überl. v. Btm an Minderjährige	62	61	98,4	48	77,4	19	30,6	5	8,1		0,0
734700	Unerl. Verschreibung/Verabreichung durch Ärzte	1	1	100,0		0,0		0,0		0,0		0,0
734800	Unerl. Handel, Herstellung, Abgabe und Besitz in ngM von Btm	247	205	83,0	166	67,2	78	31,6	1	0,4	7	2,8
740000	Straft. gg. strafrechtl. Nebenges. auf dem Umwelt- und Verbraucherschutzsektor	232	203	87,5	113	48,7	6	2,6	5	2,2	8	3,4
741000	ST nach dem ChemikalienG	4	3	75,0	2	50,0	1	25,0		0,0		0,0
743000	ST nach dem Bundesnaturschutz-, Tierschutz-, Bundesjagd- und PflanzenschutzG	225	197	87,6	109	48,4	5	2,2	5	2,2	8	3,6
890000	ST insgesamt, o. Verst. g. Aufenth.-, Asylverf.- u. FreizügigkeitsG/EU	100.361	87.050	86,7	59.350	59,1	6.174	6,2	7.680	7,7	549	0,5
891000	Rauschgiftkriminalität	6.726	6.419	95,4	4.675	69,5	2.127	31,6	366	5,4	37	0,6
891100	direkte Beschaffungskriminalität	13	11	84,6	10	76,9	4	30,8	1	7,7		0,0
892000	Gewaltkriminalität	3.358	2.565	76,4	2.338	69,6	241	7,2	816	24,3	62	1,8
892500	Mord und Totschlag	47	37	78,7	34	72,3	5	10,6	15	31,9	2	4,3

Schl.- zahl der Tat	Straftat	Anzahl der aufgeklärten Fälle	Fälle begangen von								Fälle von Schusswaffe mitgeführt	
			alleinhandelnden Tatverdächtigen		bereits als TV in Erschei- nung getretene Person		Konsument harter Drogen		Tatverdächtiger unter Alkoholeinfluss		Anzahl	in %
			Anzahl	in %	Anzahl	in %	Anzahl	in %	Anzahl	in %		
1	2	3	4	5	6	7	8	9	10	11	12	13
893000	Wirtschaftskriminalität und zwar:	2.110	1.678	79,5	459	21,8	5	0,2		0,0		0,0
893100	Wikri bei Betrug	361	265	73,4	126	34,9	5	1,4		0,0		0,0
893200	Wikri - Insolvenzstraftaten gemäß StGB und Nebenstrafrecht	339	257	75,8	73	21,5		0,0		0,0		0,0
893300	Wikri - im Anlage- und Finanzierungsbereich pp.	63	46	73,0	36	57,1	3	4,8		0,0		0,0
893400	Wikri - Wettbewerbsdelikte	64	45	70,3	9	14,1		0,0		0,0		0,0
893500	Wikri - i.Z.m. Arbeitsverhältnissen	960	822	85,6	196	20,4		0,0		0,0		0,0
893600	Wikri - Betrug und Untreue i.Z.m. Beteiligungen und Kapitalanlagen	51	40	78,4	34	66,7		0,0		0,0		0,0
894000	KFZ-Kriminalität	4.270	2.860	67,0	2.875	67,3	220	5,2	259	6,1	13	0,3
895000	Menschenhandel	9	9	100,0	4	44,4		0,0		0,0		0,0
896000	ST gegen Bestimmungen zum Schutze der Jugend	52	45	86,5	24	46,2	2	3,8	4	7,7		0,0
897000	Computerkriminalität	645	559	86,7	410	63,6	63	9,8	3	0,5	3	0,5
898000	Straftaten insgesamt auf dem Umwelt- und Verbraucherschutzsektor	973	841	86,4	388	39,9	34	3,5	19	2,0	14	1,4
898100	Umweltstraftaten gemäß 29. Abschnitt des StGB	185	131	70,8	53	28,6		0,0	2	1,1		0,0
898200	Sonstige Straftaten nach dem StGB mit Umweltrelevanz	419	384	91,6	144	34,4	7	1,7	8	1,9	6	1,4
898300	Straftaten auf dem Umwelt- und Verbraucherschutzsektor gem. strafr. Nebengesetze	369	326	88,3	191	51,8	27	7,3	9	2,4	8	2,2
899000	Straßenkriminalität	7.226	4.792	66,3	5.312	73,5	468	6,5	779	10,8	33	0,5
899100	Straßenraub	246	146	59,3	217	88,2	26	10,6	33	13,4	4	1,6
899200	Straßendiebstahl	4.236	2.531	59,7	3.298	77,9	318	7,5	158	3,7	8	0,2

Schl.- zahl der Tat	Straftat	Anzahl der aufgeklärten Fälle	Fälle begangen von								Fälle von Schusswaffe mitgeführt	
			alleinhandelnden Tatverdächtigen		bereits als TV in Erschei- nung getretene Person		Konsument harter Drogen		Tatverdächtiger unter Alkoholeinfluss		Anzahl	in %
			Anzahl	in %	Anzahl	in %	Anzahl	in %	Anzahl	in %		
1	2	3	4	5	6	7	8	9	10	11	12	13
899500	Sachbeschädigung durch Graffiti insgesamt	1.124	723	64,3	868	77,2	78	6,9	79	7,0		0,0





## Tabelle 20

### - Aufgliederung der Tatverdächtigen nach Alter und Geschlecht -

Die Tabelle 20 gibt eine Übersicht über Altersstruktur und Geschlecht der ermittelten Tatverdächtigen.

In den ersten Zeilen der Tabelle "Straftaten insgesamt" werden die Tatverdächtigen wie folgt gezählt:

- a) in der Spalte 4 "Tatverdächtige insgesamt"
  - Gesamtzahl der männlichen Tatverdächtigen
  - Gesamtzahl der weiblichen Tatverdächtigen
  - Gesamtzahl der Tatverdächtigen
  
- b) in den übrigen Spalten der Tabelle (Einteilung nach Altersgruppen) die Anzahl der betreffenden Altersgruppe angehörenden
  - männlichen Tatverdächtigen
  - weiblichen Tatverdächtigen
  - und Tatverdächtigen insgesamt.

Die Zählung der Tatverdächtigen innerhalb der Straftatengruppe erfolgt wie in Tabelle 01. Ein Tatverdächtiger, gegen den innerhalb eines Berichtszeitraumes mehrmals ermittelt wurde, ist bei derselben Schlüsselzahl und in den Obergruppen nur einmal zu zählen (echte Tatverdächtigenzählung). Errechnet wird das Alter zur Tatzeit. Ist die Tatzeit unbekannt, wird der Erfassungszeitpunkt zugrundegelegt. Hat der Tatverdächtige mehrere gleichartige Taten verübt, aus deren Tatzeiten sich unterschiedliche Altersangaben ergeben, gilt das aktuelle Alter der letzten Tatzeit. Hat er Taten verschiedener Schlüsselzahlen verübt, so gilt beim Ausweis zu der jeweiligen Schlüsselzahl das betreffende Alter. Bei der Ingesamtzahl bzw. der nächsthöheren Gruppe gilt das aktuelle Alter.

Soweit bei einem Tabellenausdruck für Schlüsselzahlen keine Werte auszuwerfen sind, wird die Zeile unterdrückt.



**Polizeiliche Kriminalstatistik Land Brandenburg**  
**Tatverdächtige gesamt nach Alter und Geschlecht**  
 Berichtsjahr 2014

Schl.- zahl der Tat	Straftat	S E X U S	Tatver- dächtige insgesamt	Kinder						Jugendliche			Heran- wachsende 18 < 21	Tatver- dächtige unter 21 Sp. 10+13+14	Erwachsene ab 21 Jahre									
				0	6	8	10	12	Kinder unter 14 Sp. 5 bis 9	14	16	Jugendl. 14 < 18 Sp. 11 + 12			21	23	Erwachsene 21 < 25 Sp. 16 + 17	25	30	40	50	60	Erwachsene ab 21 Sp. 18 bis 23	
				6	8	10	12	14		16	18					23		25	30	40	50	60		und älter
1	2	3	4	5	6	7	8	9	10	11	12	13	14	15	16	17	18	19	20	21	22	23	24	
-----	Straftaten insgesamt	M	50.240	87	81	207	448	918	1.741	1.850	2.058	3.908	3.348	8.997	2.285	2.901	5.186	7.099	10.566	8.027	6.257	4.108	41.243	
		W	17.084	62	35	50	128	413	688	836	669	1.505	961	3.154	684	915	1.599	2.167	3.265	2.727	2.346	1.826	13.930	
		G	67.324	149	116	257	576	1.331	2.429	2.686	2.727	5.413	4.309	12.151	2.969	3.816	6.785	9.266	13.831	10.754	8.603	5.934	55.173	
000000	ST gg. das Leben	M	91							3	2	5	5	10	5	5	10	15	19	18	14	5	81	
		W	24											1	1	3	1	4	4	4	3	3	5	23
		G	115							3	2	5	6	11	8	6	14	19	23	21	17	10	104	
010000	Mord	M	29							1		1	2	3	1	1	2	7	9	5	1	2	26	
		W	5												2	1	3	1		1			5	
		G	34							1		1	2	3	3	2	5	8	9	6	1	2	31	
020000	Totschlag und Tötung auf Verlangen	M	43							2	2	4	3	7	4	4	8	7	9	4	7	1	36	
		W	6										1	1				2	1	1		1	5	
		G	49							2	2	4	4	8	4	4	8	9	10	5	7	2	41	
030000	Fahrlässige Tötung - nicht i.V.m. Verkehrsunfall -	M	19															1	1	9	6	2	19	
		W	12															1	3	1	3	4	12	
		G	31															2	4	10	9	6	31	
040000	Abbruch der Schwangerschaft	M																						
		W	1												1		1						1	
		G	1												1		1						1	
100000	ST gg. die sex. Selbstbestimmung	M	1.140		3	4	9	27	43	58	64	122	77	242	49	51	100	139	221	216	148	74	898	
		W	61		1	1	2	3	7	7	1	8	1	16	1		1	9	13	9	11	2	45	
		G	1.201		4	5	11	30	50	65	65	130	78	258	50	51	101	148	234	225	159	76	943	
110000	unter Gewaltanw. o. Ausnutzen e. Abhängigkeitsverh.	M	300					4	4	7	17	24	26	54	16	17	33	52	61	46	40	14	246	
		W	2															1		1			2	
		G	302					4	4	7	17	24	26	54	16	17	33	53	61	47	40	14	248	
111000	Vergewaltigung und sex. Nötigung	M	171					4	4	4	13	17	16	37	8	14	22	31	31	26	18	6	134	
		W	1															1					1	
		G	172					4	4	4	13	17	16	37	8	14	22	32	31	26	18	6	135	
111100	Vergewalt./sex. Nötigung überfallartig (Einzeltäter)	M	4												1		1	1	1	1			4	
		W																						
		G	4												1		1	1	1	1			4	
111300	Vergewalt./sex. Nötigung durch Gruppen	M	10					4	4	2	2	4		8		1	1		1				2	
		W																						
		G	10					4	4	2	2	4		8		1	1		1				2	
111400	Sonstige Straftaten gemäß § 177 Abs. 2 Nr. 1, Abs. 3 und 4 StGB	M	157							2	11	13	16	29	7	13	20	30	29	25	18	6	128	
		W	1															1					1	
		G	158							2	11	13	16	29	7	13	20	31	29	25	18	6	129	
112000	Sonstige sex. Nötigung	M	106							3	4	7	9	16	8	3	11	21	22	11	17	8	90	
		W	1																	1			1	
		G	107							3	4	7	9	16	8	3	11	21	22	12	17	8	91	

**Polizeiliche Kriminalstatistik Land Brandenburg**  
**Tatverdächtige gesamt nach Alter und Geschlecht**  
 Berichtsjahr 2014

Schl.- zahl der Tat	Straftat	S E X U S	Tatver- dächtige insgesamt	Kinder						Jugendliche			Heran- wachsende 18 < 21	Tatver- dächtige unter 21 Sp. 10+13+14	Erwachsene ab 21 Jahre									
				0	6	8	10	12	Kinder unter 14 Sp. 5 bis 9	14	16	Jugendl. 14 < 18 Sp. 11 + 12			21 bis unter 23 25	Erwachsene 21 < 25 Sp. 16 + 17	25	30	40	50	60	Erwachsene ab 21 Sp. 18 bis 23		
				6	8	10	12	14		16	18						13	14	18	19	20		21	22
1	2	3	4	5	6	7	8	9	10	11	12	13	14	15	16	17	18	19	20	21	22	23	24	
113000	Sex. Missbr. v. Schutzbef. pp., u. Ausnutzung e. Amtsst. o.e. Vertrauensverh.	M	25										1	1	1		1	1	8	9	5		24	
		W																						
		G	25											1	1	1		1	1	8	9	5		24
130000	Sexueller Missbrauch	M	618		3	3	7	23	36	42	41	83	41	160	31	25	56	59	113	107	74	49	458	
		W	29		1		2		3	3	1	4		7	1		1	4	5	3	8	1	22	
		G	647		4	3	9	23	39	45	42	87	41	167	32	25	57	63	118	110	82	50	480	
131000	Sex. Missbr. von Kindern	M	407		3	3	7	22	35	35	34	69	26	130	12	14	26	37	74	76	36	28	277	
		W	24		1		2		3	3		3		6	1		1	3	4	1	8	1	18	
		G	431		4	3	9	22	38	38	34	72	26	136	13	14	27	40	78	77	44	29	295	
131100	Sexuelle Handlungen gemäß § 176 Abs. 1 und 2 StGB	M	220		3	3	6	16	28	27	28	55	8	91	4	7	11	18	31	38	14	17	129	
		W	8		1		1		2					2			1	1		3	1	6		
		G	228		4	3	7	16	30	27	28	55	8	93	4	7	11	19	32	38	17	18	135	
131200	Exhibitionistische/sex. Handlungen vor Kindern	M	30							1		1	1	2				4	7	6	8	3	28	
		W	4															2	1		1		4	
		G	34							1		1	1	2				6	8	6	9	3	32	
131300	sex. Handlungen gemäß § 176 Abs. 4 Nr. 2 StGB	M	4								1	1	1	2		1	1				1		2	
		W	2				1		1	1		1		2										
		G	6				1		1	1	1	2	1	4		1	1				1		2	
131400	Einwirken auf Kinder	M	54					2	2	5	4	9	5	16	5	4	9	6	7	10	4	2	38	
		W	5							2		2		2					1		2		3	
		G	59					2	2	7	4	11	5	18	5	4	9	6	8	10	6	2	41	
131500	Vollzug des Beischlafs mit einem Kind oder Vornahme einer ähnl. sex. Handlung	M	66										13	13	1	2	3	9	21	13	5	2	53	
		W	4												1		1		1	1	1		4	
		G	70											13	13	2	2	4	9	22	14	6	2	57
131600	Schw. sex. Missbr. von Kindern zur Herst. u. Verbr. pornogr. Schriften	M	13							1		1		1					5	4	2	1	12	
		W																						
		G	13							1		1		1					5	4	2	1	12	
131700	Sonstiger schwerer sex. Missbr. von Kindern	M	38				1	4	5	1	2	3		8	2	1	3	2	7	11	3	4	30	
		W	2																	1	1		2	
		G	40				1	4	5	1	2	3		8	2	1	3	2	7	12	4	4	32	
132000	Exhibitionistische Handlungen und Erregung öffentlichen Ärgernisses	M	89							2	1	3	6	9	5	2	7	7	15	14	23	14	80	
		W	2								1	1		1						1			1	
		G	91							2	2	4	6	10	5	2	7	7	15	15	23	14	81	
133000	Sex. Missbr. von Jugendlichen	M	71					1	1	2	2	4	6	11	7	6	13	11	13	10	9	4	60	
		W	1																1				1	
		G	72					1	1	2	2	4	6	11	7	6	13	11	14	10	9	4	61	
134000	Sex. Missbr. Widerstandsunfähiger	M	60							3	4	7	4	11	7	3	10	6	12	9	9	3	49	
		W	2															1		1			2	
		G	62							3	4	7	4	11	7	3	10	7	12	10	9	3	51	

**Polizeiliche Kriminalstatistik Land Brandenburg**  
**Tatverdächtige gesamt nach Alter und Geschlecht**  
 Berichtsjahr 2014

Schl.- zahl der Tat	Straftat	S E X U S	Tatver- dächtige insgesamt	Kinder						Jugendliche			Heran- wachsende 18 < 21	Tatver- dächtige unter 21 Sp. 10+13+14	Erwachsene ab 21 Jahre									
				0	6	8	10	12	Kinder unter 14 Sp. 5 bis 9	14	16	Jugendl. 14 < 18 Sp. 11 + 12			21	23	Erwachsene 21 < 25 Sp. 16 + 17	25	30	40	50	60 und älter	Erwachsene ab 21 Sp. 18 bis 23	
				6	8	10	12	14		16	18													13
140000	Ausnutzen sex. Neigung	M	261			1	2	3	6	11	9	20	12	38	4	11	15	33	57	69	38	11	223	
		W	33			1		3	4	5		5	1	10				5	9	5	3	1	23	
		G	294			2	2	6	10	16	9	25	13	48	4	11	15	38	66	74	41	12	246	
141000	Förderung sex. Handl. Minderj. oder Ausbeuten von Prostituierten	M	5								1	1	2	3					1	1			2	
		W	4																2	2			4	
		G	9								1	1	2	3					3	3			6	
141100	Förderung sex.r Handlungen Minderjähriger	M	4								1	1	2	3						1			1	
		W	4																2	2			4	
		G	8								1	1	2	3					2	3			5	
141200	Ausbeuten von Prostituierten	M	1																1				1	
		W																						
		G	1																1				1	
142000	Zuhälterei	M	3										2	2							1		1	
		W																						
		G	3										2	2							1		1	
143000	Verbreitung pornographischer Schriften (Erzeugnisse)	M	253			1	2	3	6	11	8	19	8	33	4	11	15	33	56	67	38	11	220	
		W	29			1		3	4	5		5	1	10				5	7	3	3	1	19	
		G	282			2	2	6	10	16	8	24	9	43	4	11	15	38	63	70	41	12	239	
143100	Verbr. pornogr. Schriften (Erzeugnisse) an Personen unter 18 Jahren	M	35			1	1	1	3	2	2	4	1	8	1	1	2	7	6	6	6		27	
		W	4					1	1				1	2					2				2	
		G	39			1	1	2	4	2	2	4	2	10	1	1	2	7	8	6	6		29	
143200	Verbr. kinderpornogr. Schriften (Erzeugnisse) durch gewerbs-/bandenm.Handeln	M	4															1		1	1	1	4	
		W																						
		G	4															1		1	1	1	4	
143300	Besitz/Verschaffung von Kinderpornographie	M	131							2	4	6	2	8	2	6	8	12	31	43	20	9	123	
		W	8															2	2	2	2		8	
		G	139							2	4	6	2	8	2	6	8	14	33	45	22	9	131	
143400	Verbreitung von Kinderpornographie	M	59				1	2	3	5	2	7	2	12		3	3	10	14	12	7	1	47	
		W	9				1	1	2	4		4		6				1	1			1	3	
		G	68				1	1	3	5	9	2	11	18		3	3	11	15	12	7	2	50	
143600	Besitz/Verschaffung von Jugendpornographie	M	6										1	1		1	1	1		1	2		5	
		W	1															1					1	
		G	7										1	1		1	2			1	2		6	
143700	Verbreitung von Jugendpornographie	M	10							1		1	2	3	1	1	2	1		1	2	1	7	
		W	4					1	1	1		1		2			1				1		2	
		G	14					1	1	2		2	2	5	1	1	2	2		1	3	1	9	
200000	Rohheitsdelikte und ST gg. die persönliche Freiheit	M	13.924	2	16	77	182	272	549	508	572	1.080	810	2.439	579	751	1.330	1.838	3.034	2.463	1.819	1.001	11.485	
		W	3.351		1	6	27	99	133	189	156	345	183	661	129	168	297	385	701	559	470	278	2.690	
		G	17.275	2	17	83	209	371	682	697	728	1.425	993	3.100	708	919	1.627	2.223	3.735	3.022	2.289	1.279	14.175	

**Polizeiliche Kriminalstatistik Land Brandenburg**  
**Tatverdächtige gesamt nach Alter und Geschlecht**  
 Berichtsjahr 2014

Schl.- zahl der Tat	Straftat	S E X U S	Tatver- dächtige insgesamt	Kinder						Jugendliche			Heran- wachsende 18 < 21	Tatver- dächtige unter 21 Sp. 10+13+14	Erwachsene ab 21 Jahre									
				0	6	8	10	12	Kinder unter 14 Sp. 5 bis 9	14	16	Jugendl. 14 < 18 Sp. 11 + 12			21	23	Erwachsene 21 < 25 Sp. 16 + 17	25	30	40	50	60	Erwachsene ab 21 Sp. 18 bis 23	
				6	8	10	12	14		16	18					23		25	30	40	50	60		und älter
1	2	3	4	5	6	7	8	9	10	11	12	13	14	15	16	17	18	19	20	21	22	23	24	
210000	Raub, räuberische Erpressung und räuberischer Angriff auf Kraftfahrer	M	712			1	4	15	20	53	85	138	104	262	54	78	132	125	112	49	22	10	450	
		W	79			1	2	3	8	9	17	9	29	9	8	17	12	14	4	2	1	50		
		G	791			1	5	17	23	61	94	155	113	291	63	86	149	137	126	53	24	11	500	
211000	Raub, räub. Erpressung auf Geldinstitute, Postfilialen und -agenturen	M	8												1	1	2	2	1	2	1	8		
		W																						
		G	8												1	1	2	2	1	2	1	8		
211100	Raubüberfälle auf Geldinstitute (Banken/Sparkassen)	M	5														1	1	2	1	5			
		W																						
		G	5														1	1	2	1	5			
211200	Raub auf Postfilialen und -agenturen	M	6												1	1	2	1	1	2	6			
		W																						
		G	6												1	1	2	1	1	2	6			
212000	Raubüberfälle auf sonstige Zahlstellen und Geschäfte	M	35							1	1	2	7	9	4	5	9	2	8	4	1	2	26	
		W	1																	1	1			
		G	36							1	1	2	7	9	4	5	9	2	8	5	1	2	27	
212100	Raubüberfälle auf Spielhallen	M	12										4	4	2	1	3	1	4	8				
		W																						
		G	12										4	4	2	1	3	1	4	8				
212200	Raubüberfälle auf Tankstellen	M	3												1	1	2			1	3			
		W																						
		G	3												1	1	2			1	3			
213000	Raubüberfälle auf Geld- und Werttransporte	M	1																1	1				
		W																						
		G	1																1	1				
213100	Raubüberfälle auf Geld- und Kassenboten	M	1																1	1				
		W																						
		G	1																1	1				
214000	Räuberischer Angriff auf Kraftfahrer	M	5										1	1	1	1	2			2	4			
		W	1																1	1				
		G	6										1	1	1	1	2		1	2	5			
214100	Beraubung von Taxifahrern	M	4										1	1	1		1			2	3			
		W																						
		G	4										1	1	1		1			2	3			
216000	Handtaschenraub	M	33				1	1	6	7	13	6	20	1	1	2	2	5	2	1	1	13		
		W	4				2	2	1	1	2	4												
		G	37				3	3	7	8	15	6	24	1	1	2	2	5	2	1	1	13		
217000	Sonstige Raubüberfälle auf Straßen, Wegen oder Plätzen	M	270				2	11	13	28	46	74	52	139	23	30	53	35	24	13	4	2	131	
		W	20							4	1	5	3	8	4	4	8	2	1		1	12		
		G	290				2	11	13	32	47	79	55	147	27	34	61	37	25	13	4	3	143	

**Polizeiliche Kriminalstatistik Land Brandenburg**  
**Tatverdächtige gesamt nach Alter und Geschlecht**  
 Berichtsjahr 2014

Schl.- zahl der Tat	Straftat	S E X U S	Tatver- dächtige insgesamt	Kinder					Jugendliche			Heran- wachsende 18 < 21	Tatver- dächtige unter 21 Sp. 10+13+14	Erwachsene ab 21 Jahre										
				0	6	8	10	12	Kinder unter 14 Sp. 5 bis 9	14	16			Jugendl. 14 < 18 Sp. 11 + 12	21	23	Erwachsene 21 < 25 Sp. 16 + 17	25	30	40	50	60	Erwachsene ab 21 Sp. 18 bis 23	
				6	8	10	12	14		bis unter	bis unter													bis unter
1	2	3	4	5	6	7	8	9	10	11	12	13	14	15	16	17	18	19	20	21	22	23	24	
218000	Raub zur Erlangung von Betäubungsmitteln	M	1							1		1		1										
		W	1							1		1		1										
		G	2							2		2		2										
219000	Raubüberfälle in Wohnungen	M	132							3	10	13	16	29	15	13	28	32	32	7	3	1	103	
		W	14							1	2	3	3	6		1	1		5	1	1		8	
		G	146							4	12	16	19	35	15	14	29	32	37	8	4	1	111	
220000	Körperverletzung	M	8.980	2	14	70	155	220	461	364	393	757	548	1.766	397	521	918	1.245	1.950	1.480	1.060	561	7.214	
		W	2.326		1	4	20	68	93	145	123	268	118	479	89	123	212	269	485	375	319	187	1.847	
		G	11.306	2	15	74	175	288	554	509	516	1.025	666	2.245	486	644	1.130	1.514	2.435	1.855	1.379	748	9.061	
221000	Körperverletzung mit Todesfolge	M	6															1	3	1	1		6	
		W	2																	1			1	2
		G	8															1	4	1	1	1	8	
222000	Gefährliche und schwere Körperverletzung	M	2.562	1	5	30	58	97	191	145	157	302	225	718	158	199	357	395	502	286	193	111	1.844	
		W	533				6	19	25	51	26	77	32	134	31	32	63	50	104	78	68	36	399	
		G	3.095	1	5	30	64	116	216	196	183	379	257	852	189	231	420	445	606	364	261	147	2.243	
222100	Gefährliche und schwere Körperverletzung auf Straßen, Wegen oder Plätzen	M	986	1	1	4	16	32	54	58	86	144	115	313	79	97	176	166	180	84	45	22	673	
		W	146				1	11	12	20	16	36	13	61	11	10	21	15	18	15	13	3	85	
		G	1.132	1	1	4	17	43	66	78	102	180	128	374	90	107	197	181	198	99	58	25	758	
223000	Misshandlung von Schutzbefohlenen	M	156								1	1		1	2	7	9	27	63	38	15	3	155	
		W	112								1	1	2	3	2	7	9	21	37	24	15	3	109	
		G	268								2	2	2	4	4	14	18	48	100	62	30	6	264	
223100	Misshandlung von Kindern	M	103												2	6	8	20	43	23	7	2	103	
		W	67								1	1	2	3	1	6	7	11	24	10	12		64	
		G	170								1	1	2	3	3	12	15	31	67	33	19	2	167	
224000	Vorsätzliche einfache Körperverletzung § 223 StGB	M	6.327	1	11	43	102	138	295	243	254	497	359	1.151	269	337	606	876	1.431	1.109	772	382	5.176	
		W	1.537		1	3	14	50	68	99	96	195	89	352	57	77	134	193	326	241	186	105	1.185	
		G	7.864	1	12	46	116	188	363	342	350	692	448	1.503	326	414	740	1.069	1.757	1.350	958	487	6.361	
225000	Fahrlässige Körperverletzung	M	437			2	4	1	7	4	10	14	11	32	10	10	20	25	72	99	114	75	405	
		W	238			1	1	1	3	2	5	7	2	12	2	13	15	15	41	46	65	44	226	
		G	675			3	5	2	10	6	15	21	13	44	12	23	35	40	113	145	179	119	631	
230000	ST gg. die persönliche Freiheit	M	5.599		3	9	28	61	101	151	177	328	283	712	201	263	464	679	1.282	1.139	849	474	4.887	
		W	1.108		1	2	7	35	45	51	35	86	66	197	40	44	84	114	242	206	167	98	911	
		G	6.707		4	11	35	96	146	202	212	414	349	909	241	307	548	793	1.524	1.345	1.016	572	5.798	
231000	Menschenraub, Entziehung Minderjähriger, Kinderhandel	M	69										5	5	1	3	4	9	21	18	10	2	64	
		W	55										1	1		1	8	21	17	6	1	54		
		G	124										6	6	1	4	5	17	42	35	16	3	118	
231200	Entziehung Minderjähriger	M	69										5	5	1	3	4	9	21	18	10	2	64	
		W	55										1	1		1	8	21	17	6	1	54		
		G	124										6	6	1	4	5	17	42	35	16	3	118	

**Polizeiliche Kriminalstatistik Land Brandenburg**  
**Tatverdächtige gesamt nach Alter und Geschlecht**  
 Berichtsjahr 2014

Schl.- zahl der Tat	Straftat	S E X U S	Tatver- dächtige insgesamt	Kinder						Jugendliche			Heran- wachsene 18 < 21	Tatver- dächtige unter 21 Sp. 10+13+14	Erwachsene ab 21 Jahre									
				0	6	8	10	12	Kinder unter 14 Sp. 5 bis 9	14	16	Jugendl. 14 < 18 Sp. 11 + 12			21	23	Erwachsene 21 < 25 Sp. 16 + 17	25	30	40	50	60	Erwachsene ab 21 Sp. 18 bis 23	
				6	8	10	12	14		16	18					13		14	15	16	17	18		19
232000	Freiheitsber., Nötigung, Bedrohung, Zwangsheirat, Nachstellung (Stalking)	M	5.533		3	9	28	61	101	151	177	328	280	709	199	259	458	670	1.262	1.122	840	472	4.824	
		W	1.050		1	2	7	35	45	51	35	86	65	196	40	43	83	106	217	190	161	97	854	
		G	6.583		4	11	35	96	146	202	212	414	345	905	239	302	541	776	1.479	1.312	1.001	569	5.678	
232100	Freiheitsberaubung	M	145		2				2	1	8	9	6	17	8	7	15	22	43	16	27	5	128	
		W	36		1		1	1	3		1	1		4				3	15	5	5	4	32	
		G	181		3		1	1	5	1	9	10	6	21	8	7	15	25	58	21	32	9	160	
232200	Nötigung	M	2.306			5	6	18	29	47	57	104	111	244	75	109	184	242	515	498	390	233	2.062	
		W	438				3	11	14	18	6	24	25	63	10	16	26	54	88	76	82	49	375	
		G	2.744			5	9	29	43	65	63	128	136	307	85	125	210	296	603	574	472	282	2.437	
232300	Bedrohung	M	2.683		1	4	22	42	69	100	108	208	163	440	107	131	238	354	601	490	375	185	2.243	
		W	424			2	4	17	23	32	21	53	29	105	27	20	47	32	83	74	56	27	319	
		G	3.107		1	6	26	59	92	132	129	261	192	545	134	151	285	386	684	564	431	212	2.562	
232400	Nachstellung	M	779					3	3	12	15	27	23	53	30	32	62	122	194	185	103	60	726	
		W	192					7	7	5	7	12	15	34	4	7	11	23	41	41	21	21	158	
		G	971					10	10	17	22	39	38	87	34	39	73	145	235	226	124	81	884	
233000	Erpress. Menschenraub	M	4															2	1	1			4	
		W																						
		G	4															2	1	1			4	
236000	Menschenhandel z. Z. der sex. Ausbeutung	M	4												1	1	2		1		1		4	
		W	5																4	1			5	
		G	9												1	1	2		5	1	1		9	
236100	Menschenhandel z. Z. der sex. Ausbeutung gemäß § 232 Abs. 1 StGB	M	4																1	1		1	4	
		W	5																4	1			5	
		G	9												1	1	2		5	1	1		9	
3****	Diebstahl ohne erschwerende Umstände	M	8.745	2	16	46	105	296	465	532	483	1.015	719	2.199	414	532	946	1.132	1.498	1.048	973	949	6.546	
		W	3.570	3	8	21	60	188	280	316	184	500	216	996	145	153	298	364	435	373	507	597	2.574	
		G	12.315	5	24	67	165	484	745	848	667	1.515	935	3.195	559	685	1.244	1.496	1.933	1.421	1.480	1.546	9.120	
3**100	EDS insg. von Kraftwagen einschl. unbefugter Gebrauch	M	148			2		2	4	5	10	15	21	40	6	13	19	22	34	18	10	5	108	
		W	20								3	1	4	7	2	1	3	2	5	1	1	1	13	
		G	168			2		2	4	8	11	19	24	47	8	14	22	24	39	19	11	6	121	
3**200	EDS insg. von Moped/Krad einschl. unbefugter Gebrauch	M	35							1	5	6	10	16	3	1	4	6	6	2	1		19	
		W	1																1				1	
		G	36							1	5	6	10	16	3	1	4	6	7	2	1		20	
3**300	EDS insg. von Fahrrad einschl. unbefugter Gebrauch	M	389			1	2	18	21	59	50	109	47	177	25	30	55	59	57	14	25	2	212	
		W	43			1	1	5	7	9	3	12	4	23	1	5	6	3	3	5	1	2	20	
		G	432			2	3	23	28	68	53	121	51	200	26	35	61	62	60	19	26	4	232	
3**400	EDS insg. von Schusswaffen	M	3										1	1									2	
		W																						
		G	3										1	1							2		2	



**Polizeiliche Kriminalstatistik Land Brandenburg**  
**Tatverdächtige gesamt nach Alter und Geschlecht**  
 Berichtsjahr 2014

Schl.- zahl der Tat	Straftat	S E X U S	Tatver- dächtige insgesamt	Kinder					Jugendliche			Heran- wachsende 18 < 21	Tatver- dächtige unter 21 Sp. 10+13+14	Erwachsene ab 21 Jahre										
				0	6	8	10	12	Kinder unter 14 Sp. 5 bis 9	14	16			Jugendl. 14 < 18 Sp. 11 + 12	21	23	Erwachsene 21 < 25 Sp. 16 + 17	25	30	40	50	60	Erwachsene ab 21 Sp. 18 bis 23	
				6	8	10	12	14		11	12					13		14	15	16	17	18		19
1	2	3	4	5	6	7	8	9	10	11	12	13	14	15	16	17	18	19	20	21	22	23	24	
3**500	EDS insg. von unbaren Zahlungsmitteln	M	114				1	1	2	7	10	17	7	26	7	11	18	23	21	18	5	3	88	
		W	30							3	2	5	1	6	2	1	3	4	8	4	4	1	24	
		G	144				1	1	2	10	12	22	8	32	9	12	21	27	29	22	9	4	112	
3**700	EDS insg. von/aus Automaten	M	5										1	1				2		2			4	
		W	4																1	1		2	4	
		G	9										1	1				2	1	3		2	8	
3**800	EDS insg. von Antiquitäten, Kunst- und sakralen Gegenständen	M	2														1	1					2	
		W																						
		G	2															1	1					2
300000	EDS - Sonstiger	M	2.035		4	8	17	53	82	115	129	244	180	506	102	124	226	258	344	291	257	153	1.529	
		W	607	1	3	3	4	32	43	48	36	84	29	156	29	26	55	74	95	72	97	58	451	
		G	2.642	1	7	11	21	85	125	163	165	328	209	662	131	150	281	332	439	363	354	211	1.980	
301*00	EDS in/aus Gärten, Gartenanlagen, Gartenkolonien	M	110							3	2	5	9	14	6	7	13	12	22	22	16	11	96	
		W	24				1	1						1				2	4	5	8	4	23	
		G	134				1	1	3	2	5	9	6	15	6	7	13	14	26	27	24	15	119	
302*00	EDS in/aus Bungalow, Gartenlauben	M	41				1	1	2	1	3	4	6	12	9	3	12	3	3	3	5	3	29	
		W	2																		1	1	2	
		G	43				1	1	2	1	3	4	6	12	9	3	12	3	3	3	6	4	31	
303*00	EDS in/aus Bungalow, Gartenlauben, Gärten, Gartenanlagen, Gartenkolonien	M	145				1		1	3	5	8	14	23	14	10	24	14	25	24	21	14	122	
		W	26				1	1						1				2	4	5	9	5	25	
		G	171				1	1	2	3	5	8	14	24	14	10	24	16	29	29	30	19	147	
304*00	EDS in/aus Garagen, Carports	M	94			1	2	3	6	8	6	14	11	31	10	6	16	16	9	9	11	2	63	
		W	9				1	1	2					2					1	3	1	2	7	
		G	103			1	3	4	8	8	6	14	11	33	10	6	16	16	10	12	12	4	70	
305*00	EDS insg. in/aus Banken, Sparkassen, Postfilialen und -agenturen und dgl.	M	11															5	3		3		11	
		W	8															1	1	1	3	2	8	
		G	19															6	4	1	6	2	19	
310*00	EDS insg. in/aus Dienst-, Büro-, Fabrikations-, Werkstatt- und Lagerräumen	M	331		1		6	14	21	36	22	58	24	103	29	21	50	55	60	28	25	10	228	
		W	88			2	2	5	9	7	9	16	4	29	6	2	8	15	14	10	7	5	59	
		G	419		1	2	8	19	30	43	31	74	28	132	35	23	58	70	74	38	32	15	287	
315*00	EDS insg. in/aus Gaststätten, Kantinen, Hotels und Pensionen	M	72					2	2	7	1	8	5	15	12	11	23	11	16	3	3	1	57	
		W	18							1	2	3	2	5	2	3	5	1	4		2	1	13	
		G	90					2	2	8	3	11	7	20	14	14	28	12	20	3	5	2	70	
325*00	EDS insg. in/aus Kiosken, Warenhäusern, Verkaufsräumen	M	5.256	2	10	32	75	207	326	334	275	609	389	1.324	211	300	511	644	868	595	579	735	3.932	
		W	2.525	1	5	15	50	148	219	249	117	366	141	726	102	103	205	236	257	234	355	512	1.799	
		G	7.781	3	15	47	125	355	545	583	392	975	530	2.050	313	403	716	880	1.125	829	934	1.247	5.731	
326*00	EDS insg. - Ladendiebstahl	M	5.162	2	10	32	75	204	323	330	271	601	379	1.303	204	291	495	622	849	586	576	731	3.859	
		W	2.488	1	5	15	50	145	216	242	117	359	139	714	100	100	200	232	249	231	353	509	1.774	
		G	7.650	3	15	47	125	349	539	572	388	960	518	2.017	304	391	695	854	1.098	817	929	1.240	5.633	

**Polizeiliche Kriminalstatistik Land Brandenburg**  
**Tatverdächtige gesamt nach Alter und Geschlecht**  
 Berichtsjahr 2014

Schl.- zahl der Tat	Straftat	S E X U S	Tatver- dächtige insgesamt	Kinder						Jugendliche			Heran- wachsende 18 < 21	Tatver- dächtige unter 21 Sp. 10+13+14	Erwachsene ab 21 Jahre									
				0	6	8	10	12	Kinder unter 14 Sp. 5 bis 9	14	16	Jugendl. 14 < 18 Sp. 11 + 12			21	23	Erwachsene 21 < 25 Sp. 16 + 17	25	30	40	50	60	Erwachsene ab 21 Sp. 18 bis 23	
				6	8	10	12	14		16	18					23		25	30	40	50	60		und älter
1	2	3	4	5	6	7	8	9	10	11	12	13	14	15	16	17	18	19	20	21	22	23	24	
335*00	EDS insg. in/aus Wohnungen	M	618			2	5	10	17	35	39	74	70	161	43	44	87	89	117	82	60	22	457	
		W	284				2	6	8	10	19	29	29	66	11	16	27	39	48	47	39	18	218	
		G	902			2	7	16	25	45	58	103	99	227	54	60	114	128	165	129	99	40	675	
340*00	EDS insg. in/aus Boden-/Kellerräumen, Waschküchen	M	83				1	3	4	4	8	12	9	25	2	8	10	5	21	7	12	3	58	
		W	19				1		1				3	4				1	7	3	3	1	15	
		G	102				2	3	5	4	8	12	12	29	2	8	10	6	28	10	15	4	73	
345*00	EDS insg. in/aus Baubuden und Baustellen	M	100							1	1	2	15	17	7	8	15	11	20	14	15	8	83	
		W	9								3	3		3	1	2	3	3					6	
		G	109							1	4	5	15	20	8	10	18	14	20	14	15	8	89	
350*00	EDS insg. an/aus Kfz	M	353		1	3		2	6	15	16	31	43	80	38	34	72	65	63	37	25	11	273	
		W	37	1					1		2	2	6	9	3	2	5	8	8	4	3		28	
		G	390	1	1	3		2	7	15	18	33	49	89	41	36	77	73	71	41	28	11	301	
356000	EDS an Fahrrad - Sonstiger	M	47				1		1	7	5	12	6	19	7	2	9	6	5	3	3	2	28	
		W	7							3		3		3				4					4	
		G	54				1		1	10	5	15	6	22	7	2	9	10	5	3	3	2	32	
357000	EDS an Wasserfahrzeugen	M	2					1	1					1								1	1	
		W																						
		G	2					1	1						1							1	1	
360000	EDS von/in/aus sonstigen Wasserfahrzeugen	M	10										1	1	1	1	2	3	4				9	
		W	1								1	1		1										
		G	11								1	1	1	1	2	1	1	2	3	4				9
363000	EDS von Ruderboot	M	4															1	3				4	
		W																						
		G	4															1	3					4
366000	EDS in/aus Ruderboot	M	3												1	1	2	1					3	
		W																						
		G	3												1	1	2	1						3
367000	EDS von Bootsmotoren	M	3										1	1				1	1				2	
		W																						
		G	3											1	1			1	1					2
368000	EDS von Bootsmotoren, spez. Außenbootsmotoren	M	1										1	1										
		W																						
		G	1											1	1									
372000	EDS von Betäubungsmitteln aus Arztpraxen	M																						
		W	2																		2			2
		G	2																		2			2
373000	EDS von Betäubungsmitteln aus Krankenhäusern	M	4															2	1	1			4	
		W																						
		G	4															2	1	1				4

**Polizeiliche Kriminalstatistik Land Brandenburg**  
**Tatverdächtige gesamt nach Alter und Geschlecht**  
 Berichtsjahr 2014

Schl.- zahl der Tat	Straftat	S E X U S	Tatver- dächtige insgesamt	Kinder						Jugendliche			Heran- wachsene 18 < 21	Tatver- dächtige unter 21 Sp. 10+13+14	Erwachsene ab 21 Jahre											
				0	6	8	10	12	Kinder unter 14 Sp. 5 bis 9	14	16	Jugendl. 14 < 18 Sp. 11 + 12			21	23	Erwachsene 21 < 25 Sp. 16 + 17	25	30	40	50	60	Erwachsene ab 21 Sp. 18 bis 23			
				6	8	10	12	14		bis unter	bis unter							bis unter	bis unter	und älter						
1	2	3	4	5	6	7	8	9	10	11	12	13	14	15	16	17	18	19	20	21	22	23	24			
375000	EDS von Rezeptformular zur Erlangung von Betäubungsmitteln	M	1																				1			
		W																								
		G	1																					1		
383000	EDS von Reusen und Netzen	M	1																					1		
		W																								
		G	1																						1	
385000	EDS auf Friedhöfen und Grabstätten	M	8				1	1	2					2				1	2	1	2			6		
		W	8				1	1	2					2					1		4	1		6		
		G	16				2	2	4					4				1	3	1	6	1		12		
386*00	EDS auf Campingplätzen- und Raststätten	M	12												2	3	5	3	2	2				12		
		W	3								1	1	2		2	1		1							1	
		G	15								1	1	2		2	3	3	6	3	2	2				13	
390*00	EDS insg. - Taschendiebstahl	M	53			1	2	4	7	5	6	11	3	21	1	4	5	8	9	5	2	3		32		
		W	25				1	3	4	3	3	6	3	13	2	1	3	3	2	4					12	
		G	78			1	3	7	11	8	9	17	6	34	3	5	8	11	11	9	2	3			44	
4****	Diebstahl unter erschwerenden Umständen	M	4.140		5	6	19	71	101	207	269	476	490	1.067	333	344	677	739	907	408	248	94		3.073		
		W	491			2	5	12	19	39	39	78	58	155	25	39	64	73	79	54	46	20			336	
		G	4.631		5	8	24	83	120	246	308	554	548	1.222	358	383	741	812	986	462	294	114			3.409	
4**100	BSD insg. von Kraftwagen	M	480					1	1	7	19	26	52	79	48	44	92	86	159	42	17	5		401		
		W	20								1	1	4	5	1		1	4	6	4					15	
		G	500					1	1	7	20	27	56	84	49	44	93	90	165	46	17	5			416	
4**200	BSD insg. von Moped/Krad	M	161				1		1	11	10	21	23	45	23	14	37	37	28	10	3	1		116		
		W	9					1	1	1	1	2	1	4	2		2		2						5	
		G	170				1	1	2	12	11	23	24	49	25	14	39	37	30	10	3	2			121	
4**300	BSD insg. von Fahrrad	M	753		1		3	16	20	64	83	147	125	292	52	65	117	152	116	38	29	9		461		
		W	59				1		1	10	6	16	5	22	6	5	11	13	7	2	3	1		37		
		G	812		1		4	16	21	74	89	163	130	314	58	70	128	165	123	40	32	10			498	
4**400	BSD insg. von Schusswaffen	M	1												1		1							1		
		W	1																						1	
		G	2																							2
4**500	BSD insg. von unbaren Zahlungsmitteln	M	45							1	3	4	4	8	2	2	4	10	11	7	4	1		37		
		W	10								1		1	1	1	1	2	1	2			3			8	
		G	55								2	3	5	5	10	3	3	6	11	13	7	7	1			45
4**700	BSD insg. von/aus Automaten	M	48		1				1	2	2	4	8	13	5	7	12	11	10	2				35		
		W	3							1				1												2
		G	51		1				1	3	2	5	8	14	5	7	12	11	11	2	1					37
4**800	BSD insg. von Antiquitäten, Kunst- und sakralen Gegenständen	M	4															2	2					4		
		W																								
		G	4																2	2						4

**Polizeiliche Kriminalstatistik Land Brandenburg**  
**Tatverdächtige gesamt nach Alter und Geschlecht**  
 Berichtsjahr 2014

Schl.- zahl der Tat	Straftat	S E X U S	Tatver- dächtige insgesamt	Kinder						Jugendliche			Heran- wachsende 18 < 21	Tatver- dächtige unter 21 Sp. 10+13+14	Erwachsene ab 21 Jahre									
				0	6	8	10	12	Kinder unter 14 Sp. 5 bis 9	14	16	Jugendl. 14 < 18 Sp. 11 + 12			21	23	Erwachsene 21 < 25 Sp. 16 + 17	25	30	40	50	60	Erwachsene ab 21 Sp. 18 bis 23	
				6	8	10	12	14		16	18					23		25	30	40	50	60		und älter
1	2	3	4	5	6	7	8	9	10	11	12	13	14	15	16	17	18	19	20	21	22	23	24	
400000	Schwerer Diebstahl - Sonstiger	M	1.124		2	4	7	17	30	36	56	92	124	246	87	85	172	218	233	126	86	43	878	
		W	145			1	1	3	5	8	9	17	14	36	8	7	15	24	23	21	18	8	109	
		G	1.269		2	5	8	20	35	44	65	109	138	282	95	92	187	242	256	147	104	51	987	
401*00	Diebst. unter erschw. Umst. in/aus Gärten, Gartenanlagen, Gartenkolonien	M	152		1	1	1	2	5	4		4	17	26	11	13	24	32	25	21	17	7	126	
		W	21			1		2	3		1	1	3	7	1		1	5	3	2	2	1	14	
		G	173		1	2	1	4	8	4	1	5	20	33	12	13	25	37	28	23	19	8	140	
402*00	Diebst. unter erschw. Umst. in/aus Bungalow, Gartenlauben	M	182		1	1	4	1	7	4	8	12	24	43	19	19	38	34	34	15	13	5	139	
		W	24				1		1		1	1	2	4	2		2	7	2	5	3	1	20	
		G	206		1	1	5	1	8	4	9	13	26	47	21	19	40	41	36	20	16	6	159	
403*00	Diebst. u. erschw. Umst. in/aus Bungalow, Gartenl., Gärten, Gartenanl., Gartenk.	M	292		2	2	5	3	12	6	8	14	33	59	28	26	54	52	54	34	27	12	233	
		W	36			1	1	2	4		1	1	3	8	3		3	8	5	6	4	2	28	
		G	328		2	3	6	5	16	6	9	15	36	67	31	26	57	60	59	40	31	14	261	
404*00	Diebst. unter erschw. Umst. in/aus Garagen, Carports	M	250			1		1	2	7	12	19	32	53	21	26	47	64	50	18	14	4	197	
		W	26							2	3	5	3	8	1	1	2	4	6		4	2	18	
		G	276			1		1	2	9	15	24	35	61	22	27	49	68	56	18	18	6	215	
405*00	BSD insg. in/aus Banken, Sparkassen, Postfilialen und -agenturen und dgl.	M	22								1	1	1	2	2	2	4	6	7	2	1		20	
		W	3										1	1	1		1		1				2	
		G	25								1	1	2	3	3	2	5	6	8	2	1		22	
410*00	BSD insg. in/aus Dienst-, Büro-, Fabrikations-, Werkstatt- und Lagerräumen	M	798				4	26	30	49	80	129	98	257	61	70	131	127	163	64	43	13	541	
		W	56					5	5	7	6	13	9	27		3	3	12	4	8	2		29	
		G	854				4	31	35	56	86	142	107	284	61	73	134	139	167	72	45	13	570	
415*00	BSD insg. in/aus Gaststätten, Kantinen, Hotels und Pensionen	M	140					3	3	7	13	20	23	46	14	14	28	25	23	12	6		94	
		W	15							2		2	2	4	1	2	3	4	1	1	2		11	
		G	155					3	3	9	13	22	25	50	15	16	31	29	24	13	8		105	
425*00	BSD insg. in/aus Kiosken, Warenhäusern, Verkaufsräumen	M	443				2	14	16	44	37	81	54	151	39	46	85	68	85	36	15	3	292	
		W	71				2	2	4	6	8	14	15	33	5	8	13	10	6	6	3		38	
		G	514				4	16	20	50	45	95	69	184	44	54	98	78	91	42	18	3	330	
426*00	BSD insg. - Ladendiebstahl	M	195				2	5	7	22	10	32	21	60	13	22	35	30	40	17	10	3	135	
		W	55				2	1	3	3	7	10	13	26	4	6	10	7	5	5	2		29	
		G	250				4	6	10	25	17	42	34	86	17	28	45	37	45	22	12	3	164	
435*00	BSD insg. - Wohnungseinbruchdiebstahl	M	523				1	6	7	18	33	51	67	125	42	42	84	83	113	67	37	14	398	
		W	114				1	1	2	6	7	13	4	19	4	9	13	21	29	10	14	8	95	
		G	637				2	7	9	24	40	64	71	144	46	51	97	104	142	77	51	22	493	
436*00	BSD insg. - Tageswohnungseinbruch	M	260				1	3	4	12	11	23	29	56	18	16	34	49	62	39	14	6	204	
		W	57				1	1	2	6	4	10	2	14		5	5	13	16	1	4	4	43	
		G	317				2	4	6	18	15	33	31	70	18	21	39	62	78	40	18	10	247	
440*00	BSD insg. in/aus Boden-, Kellerräumen, Waschküchen	M	353				1	7	8	19	22	41	50	99	25	37	62	69	68	29	21	5	254	
		W	34				1		2	1	4	5	2	9		5	5	9	5	1	4	1	25	
		G	387				1	1	8	10	20	26	46	52	108	25	42	67	78	73	30	25	6	279

**Polizeiliche Kriminalstatistik Land Brandenburg**  
**Tatverdächtige gesamt nach Alter und Geschlecht**  
 Berichtsjahr 2014

Schl.- zahl der Tat	Straftat	S E X U S	Tatver- dächtige insgesamt	Kinder						Jugendliche			Heran- wachsende 18 < 21	Tatver- dächtige unter 21 Sp. 10+13+14	Erwachsene ab 21 Jahre											
				0	6	8	10	12	Kinder unter 14 Sp. 5 bis 9	14	16	Jugendl. 14 < 18 Sp. 11 + 12			21	23	Erwachsene 21 < 25 Sp. 16 + 17	25	30	40	50	60	Erwachsene ab 21 Sp. 18 bis 23			
				6	8	10	12	14		16	18					23		25	30	40	50	60		und älter		
1	2	3	4	5	6	7	8	9	10	11	12	13	14	15	16	17	18	18	19	20	21	22	23	24		
445*00	BSD insg. in/aus Baubuden und Baustellen	M	141					2	2	4	6	4	10	19	33	17	18	35	19	28	13	10	3	108		
		W	9								1	1	2	3	5				2	2					4	
		G	150				2	2	4	7	5	12	22	38	17	18	35	21	30	13	10	3			112	
450*00	SDS insg. an/aus Kfz	M	490		1	2		1	4	8	17	25	74	103	51	59	110	94	122	47	10	4		387		
		W	30								7	7	4	11	2	4	6	4	5	3		1			19	
		G	520		1	2		1	4	8	24	32	78	114	53	63	116	98	127	50	10	5			406	
456000	Diebst. unter erschw. Umst. an Fahrrad - Sonstiger	M	39					1	1	6	4	10	8	19	1	5	6	4	6	2	1	1		20		
		W	3								2		2	2							1				1	
		G	42					1	1	8	4	12	8	21	1	5	6	4	6	3	1	1			21	
457000	Diebst. unter erschw. Umst. an Wasserfahrzeugen	M	11												2	1	3	1	4	3					11	
		W																								
		G	11													2	1	3	1	4	3					11
460000	Diebst. unter erschw. Umst. von/in/aus sonstigen Wasserfahrzeugen	M	28					3	3	1		1	2	6	7	4	11	7	2	2					22	
		W	4							1	1	2	1	3						1						1
		G	32					3	3	2	1	3	3	9	7	4	11	7	2	3						23
461000	Diebst. unter erschw. Umst. von Motorboot	M	4											2	2	2		2							2	
		W	1								1	1		1												
		G	5								1	1	2	3	2		2									2
462000	Diebst. unter erschw. Umst. von Segelboot	M	3												1	1	2	1							3	
		W														1	1	2	1							
		G	3													1	1	2	1							3
463000	Diebst. unter erschw. Umst. von Ruderboot	M	6					3	3	1		1		4				1		1					2	
		W																								
		G	6					3	3	1		1		4				1		1						2
464000	Diebst. unter erschw. Umst. in/aus Motorboot	M	6										1	1	2	1	3		1	1					5	
		W																								
		G	6										1	1	2	1	3		1	1						5
467000	Diebst. unter erschw. Umst. von Bootsmotoren	M	13												5	3	8	4	1						13	
		W																								
		G	13													5	3	8	4	1						13
468000	Diebst. unter erschw. Umst. von Bootsmotoren, spez. Außenbootsmotoren	M	13												5	3	8	4	1						13	
		W																								
		G	13													5	3	8	4	1						13
473000	Schwerer Diebstahl - von Btm aus Krankenhäusern	M	1																1						1	
		W																								
		G	1																	1						1
481000	Diebst. unter erschw. Umst. von Fisch	M	1																1						1	
		W																								
		G	1																1							1

**Polizeiliche Kriminalstatistik Land Brandenburg**  
**Tatverdächtige gesamt nach Alter und Geschlecht**  
 Berichtsjahr 2014

Schl.- zahl der Tat	Straftat	S E X U S	Tatver- dächtige insgesamt	Kinder						Jugendliche			Heran- wachsende 18 < 21	Tatver- dächtige unter 21 Sp. 10+13+14	Erwachsene ab 21 Jahre										
				0	6	8	10	12	Kinder unter 14 Sp. 5 bis 9	14	16	Jugendl. 14 < 18 Sp. 11 + 12			21	23	Erwachsene 21 < 25 Sp. 16 + 17	25	30	40	50	60 und älter	Erwachsene ab 21 Sp. 18 bis 23		
				6	8	10	12	14		16	18													23	25
1	2	3	4	5	6	7	8	9	10	11	12	13	14	15	16	17	18	19	20	21	22	23	24		
482000	Diebst. unter erschw. Umst. von Fisch aus Reusen	M	1																				1		
		W																							
		G	1																						1
483000	Diebst. unter erschw. Umst. von Reusen und Netzen	M	2					1	1	1			1		2										
		W																							
		G	2					1	1	1			1		2										
485000	Diebst. unter erschw. Umst. auf Friedhöfen und Grabstätten	M	4							1	1	2		2				2						2	
		W																							
		G	4							1	1	2		2				2							2
486*00	Diebst. unter erschw. Umst. auf Campingplätzen- und Raststätten	M	25							1		1	3	4	6	2	8	7	4			1	1	21	
		W	3												1		1	1				1		3	
		G	28								1		1	3	4	7	2	9	8	4		2	1		24
490*00	BSD insg. - Taschendiebstahl	M	4												1		1	2				1		4	
		W	3											2								1		1	
		G	7											2	2	1		1	2			1	1		5
****00	Diebstahl insgesamt	M	11.941	2	21	52	120	343	538	660	675	1.335	1.071	2.944	664	781	1.445	1.709	2.237	1.395	1.177	1.034		8.997	
		W	3.958	3	8	23	65	196	295	344	213	557	261	1.113	163	186	349	418	496	418	549	615		2.845	
		G	15.899	5	29	75	185	539	833	1.004	888	1.892	1.332	4.057	827	967	1.794	2.127	2.733	1.813	1.726	1.649		11.842	
***100	Diebstahl insg. von Kraftwagen einschl. unbefugter Gebrauch	M	612			2		3	5	10	27	37	68	110	54	57	111	108	191	57	26	9		502	
		W	40							3	2	5	7	12	3	1	4	6	11	5	1	1		28	
		G	652			2		3	5	13	29	42	75	122	57	58	115	114	202	62	27	10		530	
***200	Diebstahl insg. von Moped/Krad einschl. unbefugte Gebrauch	M	187				1		1	12	12	24	31	56	25	15	40	40	34	12	4	1		131	
		W	10					1	1	1	1	2	1	4	2		2		3			1		6	
		G	197				1	1	2	13	13	26	32	60	27	15	42	40	37	12	4	2		137	
***300	Diebstahl insg. von Fahrrad einschl. unbefugter Gebrauch	M	1.045		1	1	4	32	38	112	122	234	152	424	68	85	153	197	161	48	51	11		621	
		W	96			1	2	5	8	18	8	26	9	43	6	9	15	16	9	6	4	3		53	
		G	1.141		1	2	6	37	46	130	130	260	161	467	74	94	168	213	170	54	55	14		674	
***400	Diebstahl insg. von Schusswaffen	M	4										1	1	1		1					2		3	
		W	1																			1		1	
		G	5											1	1	1		1		3				4	
***500	Diebstahl insg. von unbaren ZM	M	155				1	1	2	8	13	21	11	34	9	13	22	32	30	24	9	4		121	
		W	39							4	2	6	2	8	3	2	5	5	9	4	7	1		31	
		G	194				1	1	2	12	15	27	13	42	12	15	27	37	39	28	16	5		152	
***700	Diebstahl insg. von/aus Automaten	M	53		1				1	2	2	4	9	14	5	7	12	13	10	4				39	
		W	7							1		1		1						2	1	1	2	6	
		G	60		1					1	3	2	5	9	15	5	7	12	13	12	5	1	2		45
***800	Diebstahl insg. von Antiquitäten, Kunst- und sakralen Gegenständen	M	6															3	3					6	
		W																							
		G	6																3	3					6

**Polizeiliche Kriminalstatistik Land Brandenburg**  
**Tatverdächtige gesamt nach Alter und Geschlecht**  
 Berichtsjahr 2014

Schl.- zahl der Tat	Straftat	S E X U S	Tatver- dächtige insgesamt	Kinder						Jugendliche			Heran- wachsene 18 < 21	Tatver- dächtige unter 21 Sp. 10+13+14	Erwachsene ab 21 Jahre									
				0	6	8	10	12	Kinder unter 14 Sp. 5 bis 9	14	16	Jugendl. 14 < 18 Sp. 11 + 12			21	23	Erwachsene 21 < 25 Sp. 16 + 17	25	30	40	50	60 und älter	Erwachsene ab 21 Sp. 18 bis 23	
				6	8	10	12	14		16	18													23
1	2	3	4	5	6	7	8	9	10	11	12	13	14	15	16	17	18	19	20	21	22	23	24	
*00000	Diebstahl insg. - Sonstiger	M	2.999		6	12	24	70	112	146	175	321	283	716	175	183	358	441	554	405	330	195	2.283	
		W	736	1	3	4	5	35	48	56	44	100	41	189	36	31	67	93	114	92	115	66	547	
		G	3.735	1	9	16	29	105	160	202	219	421	324	905	211	214	425	534	668	497	445	261	2.830	
*01*00	Diebstahl insg. in/aus Gärten, Gartenanlagen, Gartenkolonien	M	255		1	1	1	2	5	7	2	9	24	38	16	20	36	42	46	42	33	18	217	
		W	45					3	4			1	3	8	1		1	7	7	7	10	5	37	
		G	300		1	2	1	5	9	7	3	10	27	46	17	20	37	49	53	49	43	23	254	
*02*00	Diebstahl insg. in/aus Bungalow, Gartenlauben	M	210		1	1	5	2	9	5	10	15	28	52	23	20	43	36	37	17	17	8	158	
		W	26				1		1		1	1	2	4	2		2	7	2	5	4	2	22	
		G	236		1	1	6	2	10	5	11	16	30	56	25	20	45	43	39	22	21	10	180	
*03*00	Diebstahl insg. in/aus Bungalow, Gartenl., Gärten, Gartenanl., Gartenk.	M	409		2	2	6	3	13	9	11	20	41	74	35	31	66	63	77	57	46	26	335	
		W	62			1	1	3	5		1	1	3	9	3		3	10	9	11	13	7	53	
		G	471		2	3	7	6	18	9	12	21	44	83	38	31	69	73	86	68	59	33	388	
*04*00	Diebstahl insg. in/aus Garagen, Carports	M	326			2	2	4	8	14	18	32	39	79	27	29	56	75	58	27	25	6	247	
		W	35				1	1	2	2	3	5	3	10	1	1	2	4	7	3	5	4	25	
		G	361			2	3	5	10	16	21	37	42	89	28	30	58	79	65	30	30	10	272	
*05*00	Diebstahl insg. in/aus Banken, Sparkassen, Postfilialen und -agenturen u. dgl.	M	33								1	1	1	2	2	2	4	11	10	2	4	31		
		W	11										1	1	1		1	1	2	1	3	2	10	
		G	44								1	1	2	3	3	2	5	12	12	3	7	2	41	
*10*00	Diebstahl insg. in/aus Dienst-, Büro-, Fabrikations-,Werkstatt- u. Lagerräumen	M	1.096		1		10	40	51	81	100	181	118	350	87	89	176	179	216	89	66	20	746	
		W	141			2	2	10	14	14	15	29	13	56	6	5	11	25	18	17	9	5	85	
		G	1.237		1	2	12	50	65	95	115	210	131	406	93	94	187	204	234	106	75	25	831	
*15*00	Diebstahl insg. in/aus Gaststätten, Kantinen, Hotels und Pensionen	M	205					5	5	14	14	28	28	61	23	23	46	34	39	15	9	1	144	
		W	33							3	2	5	4	9	3	5	8	5	5	1	4	1	24	
		G	238					5	5	17	16	33	32	70	26	28	54	39	44	16	13	2	168	
*25*00	Diebstahl insg. in/aus Kiosken, Warenhäusern, Verkaufsräumen	M	5.570	2	10	32	76	217	337	362	302	664	428	1.429	242	328	570	690	934	620	589	738	4.141	
		W	2.573	1	5	15	52	149	222	252	123	375	153	750	106	109	215	240	262	237	357	512	1.823	
		G	8.143	3	15	47	128	366	559	614	425	1.039	581	2.179	348	437	785	930	1.196	857	946	1.250	5.964	
*26*00	Diebstahl insg. Ladendiebstahl	M	5.288	2	10	32	76	206	326	346	278	624	393	1.343	212	302	514	640	878	597	582	734	3.945	
		W	2.523	1	5	15	52	145	218	243	122	365	149	732	103	104	207	234	253	234	354	509	1.791	
		G	7.811	3	15	47	128	351	544	589	400	989	542	2.075	315	406	721	874	1.131	831	936	1.243	5.736	
*35*00	Diebstahl insg. in/aus Wohnungen	M	1.099			2	6	15	23	49	70	119	134	276	81	80	161	168	221	144	94	35	823	
		W	387				3	7	10	16	25	41	33	84	15	25	40	54	74	57	52	26	303	
		G	1.486			2	9	22	33	65	95	160	167	360	96	105	201	222	295	201	146	61	1.126	
*36*00	Tageswohnungseinbruch	M	260				1	3	4	12	11	23	29	56	18	16	34	49	62	39	14	6	204	
		W	57				1	1	2	6	4	10	2	14		5	5	13	16	1	4	4	43	
		G	317				2	4	6	18	15	33	31	70	18	21	39	62	78	40	18	10	247	
*40*00	Diebstahl insg. in/aus Boden-, Kellerräumen und Waschküchen	M	415			2	10	12	22	26	48	55	55	115	27	41	68	73	84	34	33	8	300	
		W	53			1	1	1	3	1	4	5	5	13		5	5	10	12	4	7	2	40	
		G	468			1	3	11	15	23	30	53	60	128	27	46	73	83	96	38	40	10	340	

**Polizeiliche Kriminalstatistik Land Brandenburg**  
**Tatverdächtige gesamt nach Alter und Geschlecht**  
 Berichtsjahr 2014

Schl.- zahl der Tat	Straftat	S E X U S	Tatver- dächtige insgesamt	Kinder						Jugendliche			Heran- wachsende 18 < 21	Tatver- dächtige unter 21 Sp. 10+13+14	Erwachsene ab 21 Jahre										
				0	6	8	10	12	Kinder unter 14 Sp. 5 bis 9	14	16	Jugendl. 14 < 18 Sp. 11 + 12			21	23	Erwachsene 21 < 25 Sp. 16 + 17	25	30	40	50	60	Erwachsene ab 21 Sp. 18 bis 23		
				6	8	10	12	14		16	18					23		25	30	40	50	60		und älter	
1	2	3	4	5	6	7	8	9	10	11	12	13	14	15	16	17	18	19	20	21	22	23	24		
*45*00	Diebstahl insg. in/aus Baubuden und Baustellen	M	237				2	2		4	7	5	12	32	48	23	26	49	30	47	27	25	11	189	
		W	17								1	4	5	3	8	1	2	3	4	2				9	
		G	254				2	2		4	8	9	17	35	56	24	28	52	34	49	27	25	11	198	
*50*00	Diebstahl insg. an/aus Kfz	M	761		2	5		3		10	21	30	51	106	167	77	85	162	141	167	78	32	14	594	
		W	62	1						1		8	8	10	19	3	6	9	12	12	6	3	1	43	
		G	823	1	2	5		3		11	21	38	59	116	186	80	91	171	153	179	84	35	15	637	
*56000	Diebstahl insg. an Fahrrad	M	83				1	1		2	13	8	21	13	36	8	6	14	10	11	5	4	3	47	
		W	10									5		5	5				4		1			5	
		G	93				1	1		2	18	8	26	13	41	8	6	14	14	11	6	4	3	52	
*57000	Diebstahl insg. an Wasserfahrzeug	M	13					1		1					1	2	1	3	1	4	3	1		12	
		W																							
		G	13					1		1					1	2	1	3	1	4	3	1		12	
*60000	Diebstahl insg. von/in/aus Wasserfahrzeugen	M	35					3		3	1		1	3	7	7	4	11	9	6	2			28	
		W	5								1	2	3	1	4						1			1	
		G	40					3		3	2	2	4	4	11	7	4	11	9	6	3			29	
*61000	Diebstahl insg. von Motorboot	M	4											2	2	2		2						2	
		W	1									1	1		1										
		G	5											2	3	2		2							2
*62000	Diebstahl insg. von Segelboot	M	3													1	1	2	1					3	
		W																							
		G	3														1	1	2	1					3
*63000	Diebstahl insg. von Ruderboot	M	10				3		3	1			1		4				2	3	1			6	
		W																							
		G	10				3		3	1			1		4				2	3	1				6
*64*00	Diebstahl insg. in/aus Motorboot	M	6											1	1	2	1	3		1	1			5	
		W																							
		G	6											1	1	2	1	3		1	1				5
*66*00	Diebstahl insg. in/aus Ruderboot	M	3													1	1	2	1					3	
		W																							
		G	3														1	1	2	1					3
*67000	Diebstahl insg. von Bootsmotoren	M	16											1	1	5	3	8	5	2				15	
		W																							
		G	16											1	1	5	3	8	5	2					15
*68000	Diebstahl insg. von Bootsmotoren, spez. Außenbootsmotoren	M	14											1	1	5	3	8	4	1				13	
		W																							
		G	14											1	1	5	3	8	4	1					13
*72000	Diebstahl insg. von Btm aus Arztpraxen	M																							
		W	2																			2			2
		G	2																			2			2



**Polizeiliche Kriminalstatistik Land Brandenburg**  
**Tatverdächtige gesamt nach Alter und Geschlecht**  
 Berichtsjahr 2014

Schl.- zahl der Tat	Straftat	S E X U S	Tatver- dächtige insgesamt	Kinder						Jugendliche			Heran- wachsene 18 < 21	Tatver- dächtige unter 21 Sp. 10+13+14	Erwachsene ab 21 Jahre										
				0	6	8	10	12	Kinder unter 14 Sp. 5 bis 9	14	16	Jugendl. 14 < 18 Sp. 11 + 12			21	23	Erwachsene 21 < 25 Sp. 16 + 17	25	30	40	50	60	Erwachsene ab 21 Sp. 18 bis 23		
				6	8	10	12	14		16	18	13			bis unter 16 < 18	bis unter 21 < 25		bis unter 30 < 40	und älter						
1	2	3	4	5	6	7	8	9	10	11	12	13	14	15	16	17	18	19	20	21	22	23	24		
*73000	Diebstahl insg. von Btm aus Krankenhäusern	M	4															2	1	1			4		
		W																							
		G	4															2	1	1				4	
*75000	Diebstahl insg. von Rezeptformularen zur Erlangung von Btm	M	1																		1		1		
		W																							
		G	1																			1		1	
*81000	Diebstahl insg. von Fisch	M	1															1					1		
		W																							
		G	1																1					1	
*82000	Diebstahl insg. von Fisch aus Reusen	M	1															1					1		
		W																							
		G	1																1					1	
*83000	Diebstahl insg. von Reusen und Netzen	M	3					1	1	1			1	2									1	1	
		W																							
		G	3					1	1	1			1	2									1	1	
*85000	Diebstahl insg. auf Friedhöfen und Grabstätten	M	10				1	1	2	1	1	2		4				1	2	1	2		6		
		W	8				1	1	2					2					1		4	1	6		
		G	18				2	2	4	1	1	2		6					1	3	1	6	1	12	
*86*00	Diebstahl insg. auf Campingplätzen- und Raststätten	M	34							1		1	3	4	8	4	12	9	5	2	1	1	30		
		W	6								1	1	2		2	2		2	1			1	4		
		G	40								2	1	3	3	6	10	4	14	10	5	2	2	1	34	
*90*00	Diebstahl insg. Taschendiebstahl	M	57			1	2	4	7	5	6	11	3	21	2	4	6	10	9	5	3	3	36		
		W	27				1	3	4	3	3	6	4	14	2	1	3	3	2	5				13	
		G	84			1	3	7	11	8	9	17	7	35	4	5	9	13	11	10	3	3		49	
500000	Vermögens- und Fälschungsdelikte	M	11.267	2		1	5	24	32	118	160	278	607	917	515	684	1.199	1.802	2.732	2.223	1.629	765	10.350		
		W	5.180	2	3	2	1	12	20	63	96	159	300	479	243	313	556	799	1.264	1.014	690	378	4.701		
		G	16.447	4	3	3	6	36	52	181	256	437	907	1.396	758	997	1.755	2.601	3.996	3.237	2.319	1.143	15.051		
510000	Betrug	M	8.313			1	4	14	19	90	101	191	472	682	412	546	958	1.408	2.009	1.577	1.148	531	7.631		
		W	4.080		1		1	7	9	53	76	129	249	387	208	264	472	656	1.018	751	511	285	3.693		
		G	12.393		1	1	5	21	28	143	177	320	721	1.069	620	810	1.430	2.064	3.027	2.328	1.659	816	11.324		
511000	Waren- und Warenkreditbetrug	M	3.104				1	1	2	13	18	31	160	193	148	205	353	582	852	607	341	176	2.911		
		W	1.627		1			2	3	5	22	27	95	125	104	125	229	327	481	262	143	60	1.502		
		G	4.731		1		1	3	5	18	40	58	255	318	252	330	582	909	1.333	869	484	236	4.413		
511100	Betrügerisches Erlangen von Kfz	M	40										1	1	3	2	5	6	9	9	7	3	39		
		W	10													2	2	2	2	3	1		10		
		G	50											1	1	3	4	7	8	11	12	8	3	49	
511200	Sonstiger Warenkreditbetrug	M	2.031							8	9	17	105	122	89	127	216	344	541	409	258	141	1.909		
		W	1.167		1			2	3	4	14	18	60	81	73	82	155	226	361	185	117	42	1.086		
		G	3.198		1			2	3	12	23	35	165	203	162	209	371	570	902	594	375	183	2.995		

**Polizeiliche Kriminalstatistik Land Brandenburg**  
**Tatverdächtige gesamt nach Alter und Geschlecht**  
 Berichtsjahr 2014

Schl.- zahl der Tat	Straftat	S E X U S	Tatver- dächtige insgesamt	Kinder					Jugendliche			Heran- wachsende 18 < 21	Tatver- dächtige unter 21 Sp. 10+13+14	Erwachsene ab 21 Jahre										
				0	6	8	10	12	Kinder unter 14 Sp. 5 bis 9	14	16			Jugendl. 14 < 18 Sp. 11 + 12	21	23	Erwachsene 21 < 25 Sp. 16 + 17	25	30	40	50	60	Erwachsene ab 21 Sp. 18 bis 23	
				6	8	10	12	14		16	18				23	25		30	40	50	60	und älter		
1	2	3	4	5	6	7	8	9	10	11	12	13	14	15	16	17	18	19	20	21	22	23	24	
511201	Tankbetrug	M	985							3	4	7	37	44	42	54	96	130	236	209	160	110	941	
		W	250										8	8	8	13	21	27	52	61	52	29	242	
		G	1.235							3	4	7	45	52	50	67	117	157	288	270	212	139	1.183	
511300	Warenbetrug	M	1.107				1	1	2	5	10	15	65	82	57	83	140	255	322	197	79	32	1.025	
		W	485							1	9	10	38	48	36	43	79	104	128	79	29	18	437	
		G	1.592				1	1	2	6	19	25	103	130	93	126	219	359	450	276	108	50	1.462	
512000	Grundstücks- und Baubetrug	M	21														3	2	7	7	2	21		
		W	11										1	1	1		1		5	2	1	10		
		G	32										1	1	1		1	3	3	12	9	3	31	
513000	Beteiligungs- und Kapitalanlagebetrug	M	45														5	5	19	12	4	45		
		W	7																4		3	7		
		G	52															5	9	19	15	4	52	
513200	Anlagebetrug	M	35														2	5	15	10	3	35		
		W	4																3		1	4		
		G	39															2	8	15	11	3	39	
513400	Beteiligungsbetrug	M	1																	1		1		
		W																						
		G	1																	1			1	
513500	Kautionsbetrug	M	9														3		3	2	1	9		
		W	3																1		2	3		
		G	12															3	1	3	4	1	12	
514000	Geldkreditbetrug	M	93												3	1	4	13	18	22	22	14	93	
		W	38										2	2	3	2	5	6	6	7	6	6	36	
		G	131										2	2	6	3	9	19	24	29	28	20	129	
514100	Kreditbetrug § 265b StGB	M	5															2	1		1	1	5	
		W	4													1		1			1	1	4	
		G	9													1		1	2	2		2	9	
514200	Subventionsbetrug	M	30																5	6	10	9	30	
		W	3																1			2	3	
		G	33																1	5	6	10	11	33
514300	Kreditbetrug § 263 StGB	M	59												3	1	4	12	12	16	11	4	59	
		W	31										2	2	2	2	4	5	5	7	5	3	29	
		G	90										2	2	5	3	8	17	17	23	16	7	88	
515000	Erschleichen von Leistungen	M	1.634				1	9	10	51	54	105	188	303	141	169	310	334	346	178	121	42	1.331	
		W	394				1	4	5	33	36	69	68	142	33	38	71	50	60	38	22	11	252	
		G	2.028				2	13	15	84	90	174	256	445	174	207	381	384	406	216	143	53	1.583	
516000	Betrug m. rechsw. erl. unbarer ZM	M	326				1	2	3	6	8	8	16	26	48	24	32	56	73	72	32	28	17	278
		W	144								5	5	10	13	23	10	12	22	33	29	18	13	6	121
		G	470				1	2	3	6	13	13	26	39	71	34	44	78	106	101	50	41	23	399

**Polizeiliche Kriminalstatistik Land Brandenburg**  
**Tatverdächtige gesamt nach Alter und Geschlecht**  
 Berichtsjahr 2014

Schl.- zahl der Tat	Straftat	S E X U S	Tatver- dächtige insgesamt	Kinder					Jugendliche			Heran- wachsende 18 < 21	Tatver- dächtige unter 21 Sp. 10+13+14	Erwachsene ab 21 Jahre												
				0	6	8	10	12	Kinder unter 14 Sp. 5 bis 9	14	16			Jugendl. 14 < 18 Sp. 11 + 12	21	23	Erwachsene 21 < 25 Sp. 16 + 17	25	30	40	50	60 und älter	Erwachsene ab 21 Sp. 18 bis 23			
				6	8	10	12	14		16	18													23	25	30
1	2	3	4	5	6	7	8	9	10	11	12	13	14	15	16	17	18	19	20	21	22	23	24			
516200	Betrug m. rechtsw. erl. Debitkarten ohne PIN (Lastschriftverfahren)	M	61					1		1	1		1	5	7	11	3		14	17	15	5	1	2	54	
		W	34								1	1		2	3	5	1	7		8	14	4	2	1		29
		G	95					1		1	2	1		3	8	12	12	10		22	31	19	7	2	2	83
516300	Betrug m. rechtsw. erl. Debitkarten mit PIN	M	144			1		1		2	6	7	13	11	26	9	16		25	38	26	15	11	3	118	
		W	74								5	4		9	9	18	5	3		8	17	12	11	5	3	56
		G	218			1		1		2	11	11	22	20	44	14	19		33	55	38	26	16	6	174	
516400	Betrug m. rechtsw. erlangter Kreditkarten	M	38										6	6	3				3	7	8	8	3	3	32	
		W	13								1		1		1	3				3	3	2	1	1	2	12
		G	51								1		1	6	7	6				6	10	10	9	4	5	44
516500	Betrug m. rechtsw. erl. Daten von Zahlungskarten	M	78				1			1	1	1	2	2	5	3	9		12	16	16	8	14	7	73	
		W	32											2	2	3	2		5	2	13	4	4	2	30	
		G	110				1			1	1	1	2	4	7	6	11		17	18	29	12	18	9	103	
516900	Betrug m. rechtsw. erl. sonstiger unbarer ZM	M	26				1	1		2				3	5		4		4	3	10	1		3	21	
		W	5									1	1	1	2					1			2		3	
		G	31				1	1		2		1	1	4	7		4		4	4	10	1	2	3	24	
517000	Sonstiger Betrug	M	3.491					1		1	22	25	47	136	184	128	175		303	497	798	774	648	287	3.307	
		W	2.007					1		1	12	19	31	83	115	75	97		172	269	480	439	330	202	1.892	
		G	5.498					2		2	34	44	78	219	299	203	272		475	766	1.278	1.213	978	489	5.199	
517100	Leistungsbetrug	M	162									2	2	5	7	4	3		7	22	44	41	25	16	155	
		W	33													3	1		4	7	7	7	5	3	33	
		G	195									2	2	5	7	7	4		11	29	51	48	30	19	188	
517200	Leistungskreditbetrug	M	323								1	2	3	12	15	5	16		21	36	75	86	55	35	308	
		W	151									1	1	5	6	6	9		15	19	44	40	22	5	145	
		G	474								1	3	4	17	21	11	25		36	55	119	126	77	40	453	
517300	Arbeitsvermittlungsbetrug	M	9																		2	5	2		9	
		W	7																		1	5	1		7	
		G	16																		3	10	3		16	
517400	Betrug z.N.v. Versch. und Versch.missbrauch	M	85													1	6		7	13	25	24	11	5	85	
		W	20																	2	6	5	6	1	20	
		G	105														1	6		7	15	31	29	17	6	105
517500	Computerbetrug (soweit nicht 5163 bzw. 5179)	M	80											5	5	4	10		14	14	18	16	9	4	75	
		W	25											1	1		2		2	8	7	4	3		24	
		G	105											6	6	4	12		16	22	25	20	12	4	99	
517600	Provisionsbetrug	M	23											1	1	2			2	3	10	1	4	2	22	
		W	4											1	1		1		1			1	1	1	3	
		G	27											2	2	2	1		3	3	10	2	4	3	25	
517700	Betrug z.N.v. Sozialversch. und SV-trägern	M	18											1	1	1	1		2	2	3	7	3		17	
		W	18														1		1	3	7	4	3		18	
		G	36											1	1	2	1		3	5	10	11	6		35	

**Polizeiliche Kriminalstatistik Land Brandenburg**  
**Tatverdächtige gesamt nach Alter und Geschlecht**  
 Berichtsjahr 2014

Schl.- zahl der Tat	Straftat	S E X U S	Tatver- dächtige insgesamt	Kinder					Jugendliche			Heran- wachsende 18 < 21	Tatver- dächtige unter 21 Sp. 10+13+14	Erwachsene ab 21 Jahre												
				0	6	8	10	12	Kinder unter 14 Sp. 5 bis 9	14	16			Jugendl. 14 < 18 Sp. 11 + 12	21	23	Erwachsene 21 < 25 Sp. 16 + 17	25	30	40	50	60	Erwachsene ab 21 Sp. 18 bis 23			
				6	8	10	12	14		16	18					23		25	30	40	50	60		und älter		
1	2	3	4	5	6	7	8	9	10	11	12	13	14	15	16	17	18	19	20	21	22	23	24			
517800	(Sonstiger) Sozialleistungsbetrug (soweit nicht 5177)	M	792								2		2	15		17	28	28		56	103	172	169	205	70	775
		W	892								2		2	29		31	23	39		62	120	215	193	149	122	861
		G	1.684								2	2	4	44		48	51	67		118	223	387	362	354	192	1.636
517900	Betrug m. Zugangsber. zu Kommunikationsdiensten	M	19							1			1			1	2	2		4	4	4	3	1	2	18
		W	13									1	1			1	2			2	1	4	5			12
		G	32								1	1	2			2	4	2		6	5	8	8	1	2	30
518100	Abrechnungsbetrug	M	92										3			3	2	2		4	4	21	31	20	9	89
		W	43															1		1	2	11	8	14	7	43
		G	135											3		3	2	3		5	6	32	39	34	16	132
518200	Einmietbetrug	M	172										8			8	6	9		15	24	36	39	34	16	164
		W	67										4			4	3	3		6	13	15	14	8	7	63
		G	239											12		12	9	12		21	37	51	53	42	23	227
518300	Kontoeröffnungs- und Überweisungsbetrug	M	122					1	1				10		11	10	16		26	20	35	15	9	6	111	
		W	43									2	2	3		5	1	1		2	11	9	9	5	2	38
		G	165					1	1			2	2	13		16	11	17		28	31	44	24	14	8	149
518400	Zechbetrug	M	70								1	3	4	1		5	2	1		3	10	19	16	9	8	65
		W	15					1	1							1	1			1	1	7	2	2	1	14
		G	85					1	1	1	3	4	1	1		6	3	1		4	11	26	18	11	9	79
518800	Kreditvermittlungsbetrug	M	7																			1	2	4		7
		W																								
		G	7																				1	2	4	
518900	Sonstige weitere Betrugsarten	M	1.664							19	16	35	79		114	65	94		159	256	367	355	285	128	1.550	
		W	719							10	18	28	40		68	37	41		78	89	159	156	116	53	651	
		G	2.383							29	34	63	119		182	102	135		237	345	526	511	401	181	2.201	
520000	Veruntreuungen	M	504										3		3	4	3		7	28	108	146	127	85	501	
		W	129														2		2	8	32	42	30	15	129	
		G	633											3		3	4	5		9	36	140	188	157	100	630
521000	Untreue	M	176										1		1	3	3		6	7	21	44	52	45	175	
		W	62														1		1	3	10	22	16	10	62	
		G	238											1		1	3	4		7	10	31	66	68	55	237
521100	Untreue bei Kapitalanlagegeschäften	M	8														1		1		2	2	2	1	8	
		W	2																			1	1			2
		G	10															1		1		3	3	2	1	10
522000	Vorenthalten und Veruntreuen von Arbeitsentgelt	M	337										2		2	1			1	20	88	106	78	42	335	
		W	68														1		1	5	21	21	15	5	68	
		G	405											2		2	1	1		2	25	109	127	93	47	403
523000	Missbrauch von Scheck- und Kreditkarten	M	1																		1				1	
		W	1																			1				1
		G	2																	1	1					2

**Polizeiliche Kriminalstatistik Land Brandenburg**  
**Tatverdächtige gesamt nach Alter und Geschlecht**  
 Berichtsjahr 2014

Schl.- zahl der Tat	Straftat	S E X U S	Tatver- dächtige insgesamt	Kinder						Jugendliche			Heran- wachsene 18 < 21	Tatver- dächtige unter 21 Sp. 10+13+14	Erwachsene ab 21 Jahre									
				0	6	8	10	12	Kinder unter 14 Sp. 5 bis 9	14	16	Jugendl. 14 < 18 Sp. 11 + 12			21	23	Erwachsene 21 < 25 Sp. 16 + 17	25	30	40	50	60	Erwachsene ab 21 Sp. 18 bis 23	
				6	8	10	12	14		16	18					23		25	30	40	50	60		und älter
1	2	3	4	5	6	7	8	9	10	11	12	13	14	15	16	17	18	19	20	21	22	23	24	
530000	Unterschlagung	M	1.520				1	8	9	25	33	58	76	143	64	75	139	222	349	336	234	97	1.377	
		W	748			1		4	5	8	18	26	43	74	37	41	78	112	172	158	104	50	674	
		G	2.268			1	1	12	14	33	51	84	119	217	101	116	217	334	521	494	338	147	2.051	
531000	Unterschlagung von Kfz	M	241								1	1	4	5	6	9	15	29	64	65	46	17	236	
		W	56										1	1		2	2	13	25	8	6	1	55	
		G	297								1	1	5	6	6	11	17	42	89	73	52	18	291	
540000	Urkundenfälschung	M	1.304	2				2	4	10	26	36	81	121	68	90	158	230	361	224	155	55	1.183	
		W	317	2	2	1			5	2	6	8	19	32	6	19	25	44	82	58	47	29	285	
		G	1.621	4	2	1		2	9	12	32	44	100	153	74	109	183	274	443	282	202	84	1.468	
541000	Fälschung technischer Aufzeichnungen	M	50															7	16	13	9	5	50	
		W	3																	1	2		3	
		G	53																7	17	15	9	5	53
542000	Fälschung zur Erlangung von Btm	M	2															1		1			2	
		W	1																1					1
		G	3																2		1			3
543000	Fälsch. beweisheb. Daten, Täusch. im Rechtsverkehr b. Datenverarb.	M	42								1	1	4	5	2	2	4	2	14	8	8	1	37	
		W	15											1	1			3	8	1	2		14	
		G	57									1	1	5	6	2	2	4	5	22	9	10	1	51
550000	Geld- und Wertzeichenfälschung	M	130								2	2	10	12	2	12	14	18	29	26	17	14	118	
		W	64					1	1				2	3	3	1	4	3	7	20	18	9	61	
		G	194					1	1		2	2	12	15	5	13	18	21	36	46	35	23	179	
551000	Geld- und Wertzeichenfälschung einschl. Vorbereitungshandlungen	M	10													1	1	2	2	2	3		10	
		W	6											1	1	1	1	1		3				5
		G	16											1	1	2	2	3	2	5	3			15
552000	Inverkehrbringen von Falschgeld §§ 146 Abs. 1 Nr. 3, 147 StGB	M	117								2	2	10	12	2	10	12	18	24	24	13	14	105	
		W	58					1	1					1	2	3		3	2	7	17	18	9	56
		G	175					1	1		2	2	11	14	5	10	15	20	31	41	31	23	161	
553000	Fälsch. v. Zahlungskarten mit/ohne Garantiefunktion, Schecks u. Wechseln	M	6													1	1		4		1		6	
		W																						
		G	6													1	1		4		1			6
553100	Gebr. falscher Zahlungsk. mit oder ohne Garantiefunktion, Schecks und Wechsel	M	3													1	1		2				3	
		W																						
		G	3													1	1		2					3
553200	Nachmachen, Verfälschen, Verschaffen, Feilhalten o. Überl. falscher Zahlungsk	M	3																2			1	3	
		W																						
		G	3																	2		1		3
560000	Insolvenzstraftaten	M	85															4	14	29	26	12	85	
		W	19																2	11	6			19
		G	104																4	16	40	32	12	104

**Polizeiliche Kriminalstatistik Land Brandenburg**  
**Tatverdächtige gesamt nach Alter und Geschlecht**  
 Berichtsjahr 2014

Schl.- zahl der Tat	Straftat	S E X U S	Tatver- dächtige insgesamt	Kinder					Jugendliche			Heran- wachsende 18 < 21	Tatver- dächtige unter 21 Sp. 10+13+14	Erwachsene ab 21 Jahre										
				0	6	8	10	12	Kinder unter 14 Sp. 5 bis 9	14	16			Jugendl. 14 < 18 Sp. 11 + 12	21	23	Erwachsene 21 < 25 Sp. 16 + 17	25	30	30	40	50	60	Erwachsene ab 21 Sp. 18 bis 23
				6	8	10	12	14		16	18													
1	2	3	4	5	6	7	8	9	10	11	12	13	14	15	16	17	18	19	20	21	22	23	24	
561000	Bankrott	M	67															3	8	24	22	10	67	
		W	13																1	6	6		13	
		G	80															3	9	30	28	10	80	
563000	Verletzung der Buchführungspflicht	M	24															1	6	6	8	3	24	
		W	7																1	5	1		7	
		G	31															1	7	11	9	3	31	
600000	Sonstige Straftatbestände (StGB)	M	14.633	10	29	76	169	366	650	681	717	1.398	931	2.979	573	812	1.385	1.839	2.737	2.365	1.953	1.375	11.654	
		W	4.730	1	3	7	31	112	154	222	205	427	228	809	167	222	389	535	875	850	710	562	3.921	
		G	19.363	11	32	83	200	478	804	903	922	1.825	1.159	3.788	740	1.034	1.774	2.374	3.612	3.215	2.663	1.937	15.575	
610000	Erpressung	M	142				2	5	7	9	11	20	10	37	8	9	17	15	29	25	13	6	105	
		W	24				1	3	4	1		1	1	6	2	2	2	4	3	5	4		18	
		G	166				3	8	11	10	11	21	11	43	8	11	19	19	32	30	17	6	123	
611000	Erpressung auf sex. Grundlage	M	4																3		1		4	
		W																						
		G	4																3		1		4	
620000	Widerstand gg. die Staatsgewalt und ST gg. die öff. Ordnung	M	3.131		2	5	7	61	75	151	145	296	243	614	140	204	344	481	618	466	389	219	2.517	
		W	787				4	17	21	52	45	97	45	163	29	38	67	81	140	118	128	90	624	
		G	3.918		2	5	11	78	96	203	190	393	288	777	169	242	411	562	758	584	517	309	3.141	
621000	Widerstand gg. die Staatsgewalt	M	591							8	24	32	59	91	50	41	91	115	138	78	53	25	500	
		W	93				1	1	1	8	3	11	3	15	5	4	9	13	17	16	13	10	78	
		G	684				1	1	1	16	27	43	62	106	55	45	100	128	155	94	66	35	578	
622000	Hausfriedensbruch	M	1.891		1	1	3	47	52	101	97	198	136	386	71	116	187	254	367	294	245	158	1.505	
		W	484				1	11	12	31	28	59	28	99	15	18	33	44	88	75	84	61	385	
		G	2.375		1	1	4	58	64	132	125	257	164	485	86	134	220	298	455	369	329	219	1.890	
622100	Hausfriedensbruch gemäß § 123 StGB	M	1.887		1	1	3	47	52	100	96	196	135	383	71	116	187	254	366	294	245	158	1.504	
		W	483				1	11	12	31	28	59	27	98	15	18	33	44	88	75	84	61	385	
		G	2.370		1	1	4	58	64	131	124	255	162	481	86	134	220	298	454	369	329	219	1.889	
622200	Schwerer Hausfriedensbruch	M	5							1	1	2	1	3					1	1			2	
		W	1											1										
		G	6							1	1	2	2	4					1	1			2	
623000	Landfriedensbruch	M	23										4	4	2	4	6	3	7	2	1		19	
		W																						
		G	23										4	4	2	4	6	3	7	2	1		19	
624000	Vortäuschen einer Straftat	M	230		1	3		6	10	7	6	13	23	46	8	14	22	38	41	40	27	16	184	
		W	120				2	2	4	9	12	21	13	38	4	9	13	10	23	12	15	9	82	
		G	350		1	3	2	8	14	16	18	34	36	84	12	23	35	48	64	52	42	25	266	
624100	Vortäuschen eines Raubes	M	18										6	6	1	2	3	3	1	3	2		12	
		W	1							1		1		1										
		G	19						1		1	6	6	7	1	2	3	3	1	3	2		12	

**Polizeiliche Kriminalstatistik Land Brandenburg**  
**Tatverdächtige gesamt nach Alter und Geschlecht**  
 Berichtsjahr 2014

Schl.- zahl der Tat	Straftat	S E X U S	Tatver- dächtige insgesamt	Kinder						Jugendliche			Heran- wachsende 18 < 21	Tatver- dächtige unter 21 Sp. 10+13+14	Erwachsene ab 21 Jahre									
				0	6	8	10	12	Kinder unter 14 Sp. 5 bis 9	14	16	Jugendl. 14 < 18 Sp. 11 + 12			21	23	Erwachsene 21 < 25 Sp. 16 + 17	25	30	40	50	60	Erwachsene ab 21 Sp. 18 bis 23	
				6	8	10	12	14		bis unter	bis unter													bis unter
1	2	3	4	5	6	7	8	9	10	11	12	13	14	15	16	17	18	19	20	21	22	23	24	
624200	Vortäuschen eines Diebstahls	M	60							1	1	2	7	9	2	4	6	9	15	13	7	1	51	
		W	20								1	1	1	2	3	4	7	2	4	1	3	1	18	
		G	80							1	2	3	8	11	5	8	13	11	19	14	10	2	69	
626000	Gewaltdarstellung	M	1								1	1		1										
		W																						
		G	1								1	1		1										
627000	Volksverhetzung	M	153				2	4	6	14	8	22	12	40	7	10	17	32	30	12	15	7	113	
		W	28					1	1	3	2	5	1	7		2	2	7		4	4	4	21	
		G	181				2	5	7	17	10	27	13	47	7	12	19	39	30	16	19	11	134	
630000	Begünstigung, Strafvereitelung, Hehlerei u. Geldwäsche	M	967							15	22	37	88	125	71	83	154	181	232	164	75	36	842	
		W	188							1	15	16	13	29	10	11	21	40	36	29	18	15	159	
		G	1.155							16	37	53	101	154	81	94	175	221	268	193	93	51	1.001	
631000	Hehlerei von Kfz	M	286								3	3	21	24	20	20	40	65	86	50	16	5	262	
		W	8												1		1	1	4	1		1	8	
		G	294								3	3	21	24	21	20	41	66	90	51	16	6	270	
631100	Gewerbsmäßige Hehlerei von Kfz	M	17								1	1	2	3	1		1	4	5	2	1	1	14	
		W																						
		G	17								1	1	2	3	1		1	4	5	2	1	1	14	
631200	Bandenhehlerei von Kfz	M	15												1		1	1	8	5			15	
		W																						
		G	15													1		1	1	8	5			15
631300	Gewerbsmäßige Bandenhehlerei von Kfz	M	4															1	2	1			4	
		W																						
		G	4																1	2	1			4
632000	Sonstige Hehlerei	M	466							12	14	26	46	72	33	44	77	91	113	78	28	7	394	
		W	58								10	10	6	16	2	5	7	13	10	8	4		42	
		G	524								12	24	36	52	88	35	49	84	104	123	86	32	7	436
632100	Gewerbsmäßige Hehlerei	M	22										1	1	1	3	4	3	7	1	5	1	21	
		W	4										1	1		1	1	1		1			3	
		G	26										2	2	1	4	5	4	7	2	5	1	24	
632200	Bandenhehlerei	M	11												2	3	5	4	2				11	
		W																						
		G	11													2	3	5	4	2				11
632300	Gewerbsmäßige Bandenhehlerei	M	8										2	2		1	1	2	2	1			6	
		W																						
		G	8										2	2		1	1	2	2	1				6
633000	Geldwäsche, Verschleierung unrechtmäßig erl. Vermögenswerte	M	162								2	2	14	16	11	16	27	16	29	30	23	21	146	
		W	87							1		1	3	4	2	4	6	17	19	13	14	14	83	
		G	249							1	2	3	17	20	13	20	33	33	48	43	37	35	229	

**Polizeiliche Kriminalstatistik Land Brandenburg**  
**Tatverdächtige gesamt nach Alter und Geschlecht**  
 Berichtsjahr 2014

Schl.- zahl der Tat	Straftat	S E X U S	Tatver- dächtige insgesamt	Kinder						Jugendliche			Heran- wachsende 18 < 21	Tatver- dächtige unter 21 Sp. 10+13+14	Erwachsene ab 21 Jahre									
				0	6	8	10	12	Kinder unter 14 Sp. 5 bis 9	14	16	Jugendl. 14 < 18 Sp. 11 + 12			21	23	Erwachsene 21 < 25 Sp. 16 + 17	25	30	40	50	60	Erwachsene ab 21 Sp. 18 bis 23	
				6	8	10	12	14	11	12	13	14			15	16	17	18	19	20	21	22	23	24
1	2	3	4	5	6	7	8	9	10	11	12	13	14	15	16	17	18	19	20	21	22	23	24	
640000	Brandstiftung und Herbeiführen einer Brandgefahr	M	474	1	7	12	29	43	92	35	12	54	24	170	17	23	40	40	62	51	49	62	304	
		W	102			1	4	11	16	5	1	6	4	26	1	1	2	12	12	7	16	27	76	
		G	576	1	7	13	33	54	108	40	20	60	28	196	18	24	42	52	74	58	65	89	380	
641000	(Vorsätzliche) Brandstiftung und Herbeiführen einer Brandgefahr	M	301		5	10	27	42	84	31	18	49	22	155	15	19	34	29	42	18	15	8	146	
		W	37			1	4	10	15	5	1	6	3	24			4	3	2	3	1	13		
		G	338		5	11	31	52	99	36	19	55	25	179	15	19	34	33	45	20	18	9	159	
650000	Wettbewerbs-, Korruptions- und Amtsdelikte	M	316								1	1	1	2		3	3	8	50	95	120	38	314	
		W	106										1	1	1	3	4	6	12	41	35	7	105	
		G	422								1	1	2	3	1	6	7	14	62	136	155	45	419	
651000	Vorteilsannahme, Bestechlichkeit	M	79															1	8	18	39	13	79	
		W	45														1	2	1	19	19	3	45	
		G	124														1	1	3	9	37	58	16	124
651100	Vorteilsannahme § 331 StGB	M	58															1	5	15	27	10	58	
		W	21																	11	8	2	21	
		G	79															1	5	26	35	12	79	
651200	Bestechlichkeit § 332 StGB	M	24																4	3	14	3	24	
		W	24														1	1	2	1	8	11	1	24
		G	48														1	1	2	5	11	25	4	48
652000	Vorteilsgewährung, Bestechung	M	92								1	1	1	2		2	2	4	13	30	24	17	90	
		W	13														2	2	1	1	6	3	13	
		G	105									1	1	1	2		4	4	5	14	36	27	17	103
652100	Vorteilsgewährung	M	52															1	12	13	15	11	52	
		W	4																		2	1	4	
		G	56															1	1	12	15	16	11	56
652200	Bestechung	M	51								1	1	1	2		2	2	3	7	18	11	8	49	
		W	9															1	1	4	2		9	
		G	60									1	1	1	2		3	3	4	8	22	13	8	58
655000	Sonstige Straftaten im Amt	M	72														1	1	4	18	24	22	3	72
		W	26											1	1		1	2	8	6	8		25	
		G	98											1	1	1	1	2	6	26	30	30	3	97
655100	Körperverletzung im Amt	M	47															1	15	14	13		47	
		W	10											1	1			2	5		2		9	
		G	57											1	1	1	1	6	20	14	15		56	
655200	Verletzung des Dienstgeheimnisses	M	7																1	2	3	1	7	
		W	6																	3	2		6	
		G	13																1	5	5	1	13	
656000	Wettbewerbsbeschränk. Absprachen bei Ausschreibungen	M	25																2	11	9	3	25	
		W	4																	1		3		4
		G	29																3	11	12	3	29	



**Polizeiliche Kriminalstatistik Land Brandenburg**  
**Tatverdächtige gesamt nach Alter und Geschlecht**  
 Berichtsjahr 2014

Schl.- zahl der Tat	Straftat	S E X U S	Tatver- dächtige insgesamt	Kinder					Jugendliche			Heran- wachsene 18 < 21	Tatver- dächtige unter 21 Sp. 10+13+14	Erwachsene ab 21 Jahre											
				0	6	8	10	12	Kinder unter 14 Sp. 5 bis 9	14	16			Jugendl. 14 < 18 Sp. 11 + 12	21	23	Erwachsene 21 < 25 Sp. 16 + 17	25	30	30	40	50	60	60 und älter	Erwachsene ab 21 Sp. 18 bis 23
				6	8	10	12	14		16	18														
1	2	3	4	5	6	7	8	9	10	11	12	13	14	15	16	17	18	19	20	21	22	23	24		
657000	Bestechlichkeit und Bestechung im geschäftlichen Verkehr	M	71																	12	20	36	3	71	
		W	23																1	1	12	5	4	23	
		G	94																1	13	32	41	7	94	
657100	Bestechlichkeit und Bestechung gemäß § 299 StGB	M	71																	12	20	36	3	71	
		W	23																1	1	12	5	4	23	
		G	94																1	13	32	41	7	94	
660000	Strafbarer Eigennutz	M	436				1	2	3	1	8	9	18	30	15	22	37	69	102	82	63	53	406		
		W	25												1	2	3	2	4	5	8	3	25		
		G	461				1	2	3	1	8	9	18	30	16	24	40	71	106	87	71	56	431		
661000	Glücksspiel	M																							
		W	1																	1				1	
		G	1																	1				1	
662000	Wilderei	M	393				1	2	3	1	8	9	18	30	13	22	35	67	93	68	54	46	363		
		W	12													2	2	2	1	1	6		12		
		G	405				1	2	3	1	8	9	18	30	13	24	37	69	94	69	60	46	375		
662001	Fischwilderei	M	364				1	2	3	1	8	9	18	30	12	21	33	65	90	59	47	40	334		
		W	11													2	2	2	1	1	5		11		
		G	375				1	2	3	1	8	9	18	30	12	23	35	67	91	60	52	40	345		
662100	Jagdwilderei	M	29												1	1	2	2	3	9	7	6	29		
		W	1																			1		1	
		G	30												1	1	2	2	3	9	8	6	30		
663000	Wucher	M	16																7	3	4	2	16		
		W	1																			1		1	
		G	17																7	3	5	2	17		
670000	Alle sonstigen ST gemäß StGB - ohne Verkehrsdelikte	M	10.249	9	23	60	139	278	509	537	567	1.104	651	2.264	378	557	935	1.216	1.851	1.623	1.344	1.016	7.985		
		W	3.689	1	3	6	25	93	128	174	152	326	176	630	134	169	303	408	704	676	533	435	3.059		
		G	13.938	10	26	66	164	371	637	711	719	1.430	827	2.894	512	726	1.238	1.624	2.555	2.299	1.877	1.451	11.044		
671000	Verletzung der Unterhaltspflicht	M	329													2	2	30	130	136	23	8	329		
		W	24															4	13	7			24		
		G	353													2	2	34	143	143	23	8	353		
672000	Verletzung der Fürsorge- oder Erziehungspflicht	M	99										1	1	3	4	7	8	36	30	16	1	98		
		W	214										4	4	5	19	24	36	69	50	28	3	210		
		G	313										5	5	8	23	31	44	105	80	44	4	308		
673000	Beleidigung	M	3.977		3	2	16	49	70	143	129	272	193	535	110	185	295	454	777	747	660	509	3.442		
		W	2.120			1	11	30	42	96	80	176	106	324	77	91	168	221	401	382	344	280	1.796		
		G	6.097		3	3	27	79	112	239	209	448	299	859	187	276	463	675	1.178	1.129	1.004	789	5.238		
673100	Beleidigung auf sex. Grundlage	M	313		3	1	4	9	17	29	9	38	24	79	14	15	29	35	58	47	39	26	234		
		W	78				2	6	8	5	3	8	11	27	2	1	3	11	17	11	6	3	51		
		G	391		3	1	6	15	25	34	12	46	35	106	16	16	32	46	75	58	45	29	285		

**Polizeiliche Kriminalstatistik Land Brandenburg**  
**Tatverdächtige gesamt nach Alter und Geschlecht**  
 Berichtsjahr 2014

Schl.- zahl der Tat	Straftat	S E X U S	Tatver- dächtige insgesamt	Kinder						Jugendliche			Heran- wachsende 18 < 21	Tatver- dächtige unter 21 Sp. 10+13+14	Erwachsene ab 21 Jahre									
				0	6	8	10	12	Kinder unter 14 Sp. 5 bis 9	14	16	Jugendl. 14 < 18 Sp. 11 + 12			21	23	Erwachsene 21 < 25 Sp. 16 + 17	25	30	40	50	60	Erwachsene ab 21 Sp. 18 bis 23	
				6	8	10	12	14		16	18					23		25	30	40	50	60		und älter
1	2	3	4	5	6	7	8	9	10	11	12	13	14	15	16	17	18	19	20	21	22	23	24	
674000	Sachbeschädigung	M	4.719	9	20	52	118	209	408	373	416	789	424	1.621	232	333	565	602	719	481	434	297	3.098	
		W	770	1	3	3	14	51	72	65	49	114	42	228	30	35	65	89	114	101	87	86	542	
		G	5.489	10	23	55	132	260	480	438	465	903	466	1.849	262	368	630	691	833	582	521	383	3.640	
674100	Sachbeschädigung an Kfz	M	899	8	7	13	15	22	65	44	57	101	60	226	41	59	100	125	164	133	95	56	673	
		W	159	1		1		5	7	9	8	17	14	38	6	10	16	19	29	17	16	24	121	
		G	1.058	9	7	14	15	27	72	53	65	118	74	264	47	69	116	144	193	150	111	80	794	
674200	Datenveränderung, Computersabotage	M	25								1	1	3	4	1	1	2	2	7	6	3	1	21	
		W	8																3	3	1		8	
		G	33								1	1	3	4	1	1	2	5	10	7	3	2	29	
674300	Sonstige Sachb. auf Straßen, Wegen oder Plätzen	M	663	1	2	5	17	40	65	101	100	201	95	361	42	63	105	79	53	29	20	16	302	
		W	71					8	8	10	11	21	10	39	3	4	7	11	6	1	5	2	32	
		G	734	1	2	5	17	48	73	111	111	222	105	400	45	67	112	90	59	30	25	18	334	
674500	Zerstörung wichtiger Arbeitsmittel	M	20							1		1	2	3	1	2	3	3	8	2	1		17	
		W	3					1	1					1		1	1		1				2	
		G	23					1	1	1		1	2	4	1	3	4	3	9	2	1		19	
675000	Sprengstoff- und Strahlungsverbrechen	M	36								1	1	3	4	3	8	11	12	7	1		1	32	
		W	2										1	1					1				1	
		G	38								1	1	4	5	3	8	11	12	8	1		1	33	
675200	Herbeiführen einer Sprengstoffexplosion	M	36								1	1	3	4	3	8	11	12	7	1		1	32	
		W	2										1	1					1				1	
		G	38								1	1	4	5	3	8	11	12	8	1		1	33	
676000	Straftaten gg. die Umwelt	M	193										2	2	3	6	9	7	28	52	56	39	191	
		W	30												1	1	2	1	5	10	7	5	30	
		G	223											2	2	4	7	11	8	33	62	63	44	221
676100	Gewässerverunreinigung	M	26															1		8	8	9	26	
		W	3												1		1					2	3	
		G	29												1		1	1		8	8	11	29	
676200	Luftverunreinigung	M	15										1	1	3	1	4		3	2	5		14	
		W	3																	1	1	1	3	
		G	18											1	1	3	1	4		3	3	6	1	17
676300	Verurs. v. Lärm, Erschütterungen und nichtionisierenden Strahlen	M	1																			1	1	
		W																						
		G	1																				1	1
676400	Unerlaubter Umgang mit gefährlichen Abfällen	M	64										1	1		1	1	3	13	17	15	14	63	
		W	11													1	1		5	3	2		11	
		G	75											1	1	2	2	3	18	20	17	14	74	
676500	Unerlaubtes Betreiben von Anlagen	M	36															1	4	12	11	8	36	
		W	7															1		2	3	1	7	
		G	43															2	4	14	14	9	43	



**Polizeiliche Kriminalstatistik Land Brandenburg**  
**Tatverdächtige gesamt nach Alter und Geschlecht**  
 Berichtsjahr 2014

Schl.- zahl der Tat	Straftat	S E X U S	Tatver- dächtige insgesamt	Kinder					Jugendliche			Heran- wachsende 18 < 21	Tatver- dächtige unter 21 Sp. 10+13+14	Erwachsene ab 21 Jahre										
				0	6	8	10	12	Kinder unter 14 Sp. 5 bis 9	14	16			Jugendl. 14 < 18 Sp. 11 + 12	21	23	Erwachsene 21 < 25 Sp. 16 + 17	25	30	40	50	60	Erwachsene ab 21 Sp. 18 bis 23	
				6	8	10	12	14		16	18				13	14		16	17	18	19	20		21
1	2	3	4	5	6	7	8	9	10	11	12	13	14	15	16	17	18	19	20	21	22	23	24	
715300	Verrat von Betriebs- und Geschäftsgeheim. nach § 17 Abs. 1 und 4 UWG	M	7																4	1	1	1	7	
		W	2																1	1				2
		G	9																5	2	1	1		9
715400	Verrat von Betriebs- und Geschäftsgeheim. nach § 17 Abs. 2 und 4 UWG	M	3																	3				3
		W	1															1						1
		G	4																1		3			
716000	ST i.Z.m. Lebensmitteln (z.B. Lebensmittel- und Futtermittelgesetzbuch)	M	126								3	3	4	7	5	7	12	24	34	22	19	8	119	
		W	25										1	1		3	3	3		6	9	3	24	
		G	151								3	3	5	8	5	10	15	27	34	28	28	11	143	
716100	ST nach dem Lebensmittel- und Bedarfsgg.ständegesetz	M	36										1	1					7	10	11	7	35	
		W	11															1		4	4	2	11	
		G	47											1	1			1	7	14	15	9	46	
716200	ST nach dem Arzneimittelgesetz	M	90								3	3	3	6	5	7	12	24	27	12	8	1	84	
		W	14										1	1		3	3	2		2	5	1	13	
		G	104								3	3	4	7	5	10	15	26	27	14	13	2	97	
719000	Sonst. ST (Nebengesetze) a. d. Wirtschaftssektor (z.B. RennwG)	M	52							1	5	6	10	16	4	1	5	10	7	6	6	2	36	
		W	24										3	3	3	3	6	7	6	2			21	
		G	76							1	5	6	13	19	7	4	11	17	13	8	6	2	57	
719200	ST nach UWG ohne § 17	M	1																1				1	
		W	1																1				1	
		G	2																2				2	
720000	ST gg. sonstige strafrechtliche Nebengesetze -ohne Verkehrsdelikte-	M	3.250	72	14	17	8	38	149	106	160	266	322	737	196	262	458	582	723	391	223	136	2.513	
		W	857	58	21	13	8	11	111	15	29	44	53	208	39	76	115	129	165	100	75	65	649	
		G	4.107	130	35	30	16	49	260	121	189	310	375	945	235	338	573	711	888	491	298	201	3.162	
721000	ST gg. § 27 Abs. 2 des Jugendschutzgesetzes	M	1																	1			1	
		W	1																1				1	
		G	2																1	1			2	
722000	ST gg. § 27 Abs. 1 des Jugendschutzgesetzes	M	17								2	2	4	6	1		1	3	3	2	1	1	11	
		W	5										1	1	1		1	1	1		1		4	
		G	22								2	2	5	7	2		2	4	4	2	2	1	15	
724000	ST gg. § 24 des Passgesetzes	M	1																1				1	
		W																						
		G	1																1				1	
725000	ST gg. das Aufenthalts-, das Asylverf.- und das Freizügigkeitsgesetz/EU	M	1.590	72	14	16	6	15	123	33	50	83	139	345	101	125	226	313	392	188	93	33	1.245	
		W	700	58	21	12	8	10	109	8	20	28	35	172	28	61	89	102	141	80	62	54	528	
		G	2.290	130	35	28	14	25	232	41	70	111	174	517	129	186	315	415	533	268	155	87	1.773	
725100	Unerlaubte Einreise gem. § 95 Abs. 1 Nr. 3 und Abs. 2 Nr. 1a Aufenthaltsgesetz	M	710	55	11	10	5	10	91	18	25	43	58	192	41	56	97	139	163	83	29	7	518	
		W	358	48	11	8	5	5	77	6	11	17	21	115	15	27	42	57	69	37	24	14	243	
		G	1.068	103	22	18	10	15	168	24	36	60	79	307	56	83	139	196	232	120	53	21	761	

**Polizeiliche Kriminalstatistik Land Brandenburg**  
**Tatverdächtige gesamt nach Alter und Geschlecht**  
 Berichtsjahr 2014

Schl.- zahl der Tat	Straftat	S E X U S	Tatver- dächtige insgesamt	Kinder					Jugendliche			Heran- wachsende 18 < 21	Tatver- dächtige unter 21 Sp. 10+13+14	Erwachsene ab 21 Jahre										
				0	6	8	10	12	Kinder unter 14 Sp. 5 bis 9	14	16			Jugendl. 14 < 18 Sp. 11 + 12	21	23	Erwachsene 21 < 25 Sp. 16 + 17	25	30	40	50	60	60 und älter	Erwachsene ab 21 Sp. 18 bis 23
				bis unter						bis unter														
1	2	3	4	5	6	7	8	9	10	11	12	13	14	15	16	17	18	19	20	21	22	23	24	
725200	Einschleusen von Ausländern gemäß § 96 Aufenthaltsgesetz	M	92								1	1	3	4	2	2	4	12	39	22	9	2	88	
		W	14															2	7	2	3		14	
		G	106								1	1	3	4	2	2	4	14	46	24	12	2	102	
725300	Erschleichen eines Aufenthaltstitels gemäß § 95 Abs. 2 Nr. 2 Aufenthaltsgesetz	M	34	1					1				3	4	3		3	8	9	5	4	1	30	
		W	12		1				1					1		1	1	3	5	1		1	11	
		G	46	1	1				2					3	5	3	1	4	11	14	6	4	2	41
725400	Einschleusen mit Todesfolge; gewerbs- und bandenm. Einschl. v. Ausländern	M	9															2		5	2		9	
		W	3													1	1	2		1			3	
		G	12														1	1	2	2	1	5	2	12
725500	ST gg. §§ 84, 85 Asylverfahrensgesetz	M	73								2	2	17	19	8	8	16	17	15	6			54	
		W	4													1		1		1	1		4	
		G	77								2	2	17	19	9	8	17	17	16	7	1		58	
725700	Unerl. Aufenthalt gem. § 95 Abs. 1 Nr. 1, 2 und Abs. 2 Nr. 1b Aufenthaltsgesetz	M	447	16	3	6	1	5	31	12	13	25	33	89	35	29	64	84	104	44	42	20	358	
		W	267	10	8	4	3	5	30	1	9	10	12	52	9	29	38	34	42	30	33	38	215	
		G	714	26	11	10	4	10	61	13	22	35	45	141	44	58	102	118	146	74	75	58	573	
725800	Einreise oder Aufenthalt trotz Versagung des Freizügigkeitsrechts	M	30													1	1	4	13	7	4	1	30	
		W	1																			1	1	
		G	31													1	1	4	13	7	4	2	31	
725900	Sonstige Verstöße gg. das Aufenthaltsgesetz	M	220							3	10	13	28	41	13	33	46	50	54	22	5	2	179	
		W	48		1				1	1		1	3	5	2	5	7	7	19	9	1		43	
		G	268		1				1	4	10	14	31	46	15	38	53	57	73	31	6	2	222	
726000	ST gg. das Sprengstoff-, das Waffen- und das KriegswaffenkontrollG	M	1.469			1	2	23	26	72	102	174	171	371	90	119	209	236	286	165	106	96	1.098	
		W	117			1		1	2	4	8	12	15	29	9	12	21	16	19	16	5	11	88	
		G	1.586			2	2	24	28	76	110	186	186	400	99	131	230	252	305	181	111	107	1.186	
726100	ST gg. das Sprengstoffgesetz	M	271					8	8	28	29	57	38	103	20	24	44	45	48	21	8	2	168	
		W	9								1	1	2	3	1	1	2		2	2			6	
		G	280					8	8	28	30	58	40	106	21	25	46	45	50	23	8	2	174	
726200	ST gg. das Waffengesetz	M	1.202			1	2	15	18	45	77	122	135	275	76	91	167	194	241	139	95	91	927	
		W	108			1		1	2	4	7	11	13	26	9	11	20	16	16	14	5	11	82	
		G	1.310			2	2	16	20	49	84	133	148	301	85	102	187	210	257	153	100	102	1.009	
726300	ST gg. das Kriegswaffenkontrollgesetz	M	52										1	1	4	8	12	10	12	9	4	4	51	
		W	1																1				1	
		G	53											1	4	8	12	10	13	9	4	4	52	
728000	ST gg. das Bundes- (oder Landes-) Datenschutzgesetz	M	9														1	2	3	3			9	
		W	6							1		1		1			2		1	2			5	
		G	15							1		1		1			3	2	4	5			14	
730000	Rauschgiftdelikte -BtMG-	M	4.905	1			1	62	64	337	476	813	648	1.525	364	449	813	1.151	1.151	203	48	14	3.380	
		W	855					33	33	144	104	248	85	366	66	62	128	174	141	31	10	5	489	
		G	5.760	1			1	95	97	481	580	1.061	733	1.891	430	511	941	1.325	1.292	234	58	19	3.869	

**Polizeiliche Kriminalstatistik Land Brandenburg**  
**Tatverdächtige gesamt nach Alter und Geschlecht**  
 Berichtsjahr 2014

Schl.- zahl der Tat	Straftat	S E X U S	Tatver- dächtige insgesamt	Kinder						Jugendliche			Heran- wachsende 18 < 21	Tatver- dächtige unter 21 Sp. 10+13+14	Erwachsene ab 21 Jahre									
				0	6	8	10	12	Kinder unter 14 Sp. 5 bis 9	14	16	Jugendl. 14 < 18 Sp. 11 + 12			21	23	Erwachsene 21 < 25 Sp. 16 + 17	25	30	40	50	60	Erwachsene ab 21 Sp. 18 bis 23	
				6	8	10	12	14		bis unter 16	bis unter 18													bis unter 23
1	2	3	4	5	6	7	8	9	10	11	12	13	14	15	16	17	18	19	20	21	22	23	24	
731000	Allg. Verstöße gemäß § 29 BtMG (soweit nicht unter 7340 pp. zu erfassen)	M	4.016	1			1	59	61	300	422	722	550	1.333	310	371	681	926	917	129	25	5	2.683	
		W	732				32	32	136	100	236	75	343	58	48	106	142	118	19	3	1	389		
		G	4.748	1		1	91	93	436	522	958	625	1.676	368	419	787	1.068	1.035	148	28	6	3.072		
731100	Allg. Verstoß (§ 29 BtMG) - mit Heroin	M	42				1	1	1	1	1	2	4		6	6	12	12	7	1		38		
		W	9						1	1	1	1	2			2	5					7		
		G	51				1	1	2	2	3	6	6	6	6	14	17	7	1			45		
731200	Allgemeiner Verstoß (§ 29 BtMG) - mit Kokain einschl. Crack	M	151							1	5	6	6	12	9	14	23	43	58	13	2		139	
		W	17										3	3	1	2	3	5	6				14	
		G	168							1	5	6	9	15	10	16	26	48	64	13	2		153	
731300	Allg. Verstoß (§ 29 BtMG) - mit LSD	M	14												1	1	2	7	5				14	
		W																						
		G	14												1	1	2	7	5					14
731800	Allg. Verstoß (§ 29 BtMG) - mit Cannabis und Zubereitungen	M	2.555	1			1	53	55	269	365	634	419	1.108	197	238	435	493	435	65	14	5	1.447	
		W	428				31	31	116	72	188	47	266	27	22	49	52	45	12	3	1	162		
		G	2.983	1		1	84	86	385	437	822	466	1.374	224	260	484	545	480	77	17	6		1.609	
731900	Allg. Verstoß (§ 29 BtMG) - mit sonst. Btm	M	227				5	5	15	20	35	35	75	11	13	24	59	59	7	3			152	
		W	51						6	7	13	7	20	4	7	11	9	9	2				31	
		G	278				5	5	21	27	48	42	95	15	20	35	68	68	9	3			183	
732000	Unerl. Handel/Schmuggel mit/von Rauschgiften gemäß § 29 BtMG	M	670				5	5	57	75	132	100	237	51	60	111	160	137	19	5	1		433	
		W	64				1	1	8	4	12	6	19	2	7	9	15	14	4	2	1		45	
		G	734				6	6	65	79	144	106	256	53	67	120	175	151	23	7	2		478	
732100	Unerl. Handel und Schmuggel mit/von Heroin	M	12												1	1	2	5	5				12	
		W	1													1							1	
		G	13												1	2	3	5	5				13	
732200	Unerl. Handel und Schmuggel mit/von Kokain einschl. Crack	M	23										1	1	1	2	8	10	2				22	
		W																						
		G	23										1	1	1	2	8	10	2				22	
732800	Unerl. Handel und Schmuggel (§ 29 BtMG) mit/von Cannabis und Zubereitungen	M	378				4	4	52	60	112	70	186	27	31	58	69	53	8	3	1		192	
		W	28				1	1	7	3	10	1	12	2	2	4	6	5		1			16	
		G	406				5	5	59	63	122	71	198	29	33	62	75	58	8	4	1		208	
732900	Unerl. Handel und Schmuggel (§ 29 BtMG) mit/von sonstigen Btm	M	71				1	1	3	10	13	8	22	4	3	7	22	16	2	2			49	
		W	8									2	2			2		3	1				6	
		G	79				1	1	3	10	13	10	24	4	3	7	24	16	5	3			55	
733000	Unerl. Einfuhr von Btm gemäß § 30 Abs. 1 Nr. 4 BtMG (in ngM)	M	12													2	4	4	2				12	
		W	2												1	1	1	1					2	
		G	14												1	1	2	5	4	2			14	
733200	Unerl. Einfuhr in ngM von Kokain einschl. Crack	M	7															3	3	1			7	
		W	1												1	1							1	
		G	8												1	1	3	3	1				8	

**Polizeiliche Kriminalstatistik Land Brandenburg**  
**Tatverdächtige gesamt nach Alter und Geschlecht**  
 Berichtsjahr 2014

Schl.- zahl der Tat	Straftat	S E X U S	Tatver- dächtige insgesamt	Kinder					Jugendliche			Heran- wachsende 18 < 21	Tatver- dächtige unter 21 Sp. 10+13+14	Erwachsene ab 21 Jahre										
				0	6	8	10	12	Kinder unter 14 Sp. 5 bis 9	14	16			Jugendl. 14 < 18 Sp. 11 + 12	21	23	Erwachsene 21 < 25 Sp. 16 + 17	25	30	40	50	60	Erwachsene ab 21 Sp. 18 bis 23	
				6	8	10	12	14		16	18				13	14		15	16	17	18	19		20
1	2	3	4	5	6	7	8	9	10	11	12	13	14	15	16	17	18	19	20	21	22	23	24	
733800	Unerl. Einfuhr in ngM von Cannabis und Zubereitungen	M	1															1					1	
		W																						
		G	1																1					1
733900	Unerl. Einfuhr in ngM von sonstigen Btm	M																						
		W	1																	1				1
		G	1																	1				1
734000	Sonstige Verstöße gg. das BtMG	M	478					1	1	7	10	17	39	57	34	35	69	130	137	61	16	8	421	
		W	81								1	3	4	7	11	7	8	15	23	15	9	5	3	70
		G	559					1	1	8	13	21	46	68	41	43	84	153	152	70	21	11	491	
734100	Unerl. Anbau von Betäubungsmitteln	M	139							2	5	7	8	15	5	4	9	42	40	19	8	6	124	
		W	26							1	1	2	1	3	1	2	3	6	5	6	1	2	23	
		G	165								3	6	9	9	18	6	6	12	48	45	25	9	8	147
734200	Betäubungsmittelanbau, -herstellung und -handel als Mitglied einer Bande	M	36							2		2	5	7	5	3	8	8	8	4	1		29	
		W	5											2				2				1	3	
		G	41								2		2	7	9	5	3	8	10	8	4	2		32
734500	Abgabe, Verabr. o. Überl. v. Btm an Minderjährige	M	48												8	8	16	10	9	11	2		48	
		W	7													2	2	1	3	1			7	
		G	55												8	10	18	11	12	12	2		55	
734700	Unerl. Verschreibung/Verabreichung durch Ärzte	M																						
		W	1																		1			1
		G	1																		1			1
734800	Unerl. Handel, Herstellung, Abgabe und Besitz in ngM von Btm	M	261					1	1	3	5	8	26	35	17	20	37	71	82	29	5	2	226	
		W	42											4	6	6	4	10	14	7	1	3	1	36
		G	303					1	1	3	7	10	30	41	23	24	47	85	89	30	8	3	262	
740000	Straft. gg. strafrechtl. Nebenges. auf dem Umwelt- und Verbraucherschutzsektor	M	183			1		1	2	4	2	6	8	16	2	2	4	8	21	39	53	42	167	
		W	50											1	1	4	5	6	7	10	13	8	49	
		G	233			1		1	2	4	2	6	9	17	3	6	9	14	28	49	66	50	216	
741000	ST nach dem ChemikalienG	M	5											2								1	3	
		W																						
		G	5												2					2			1	3
743000	ST nach dem Bundesnaturschutz-, Tierschutz-, Bundesjagd- und PflanzenschutzG	M	176			1		1	2	4	2	6	6	14	2	2	4	8	19	39	51	41	162	
		W	49											1	1	4	5	6	7	9	13	8	48	
		G	225			1		1	2	4	2	6	7	15	3	6	9	14	26	48	64	49	210	
890000	ST insgesamt, o. Verst. g. Aufenth.-, Asylverf.- u. FreizügigkeitsG/EU	M	48.869	17	67	191	442	903	1.620	1.821	2.015	3.836	3.236	8.692	2.203	2.796	4.999	6.841	10.228	7.858	6.175	4.076	40.177	
		W	16.421	6	16	39	120	404	585	829	649	1.478	929	2.992	657	857	1.514	2.073	3.137	2.647	2.286	1.772	13.429	
		G	65.290	23	83	230	562	1.307	2.205	2.650	2.664	5.314	4.165	11.684	2.860	3.653	6.513	8.914	13.365	10.505	8.461	5.848	53.606	
891000	Rauschgiftkriminalität	M	4.912	1				1	62	64	337	476	813	648	1.525	364	449	813	1.154	1.152	206	48	14	3.387
		W	857						33	33	144	104	248	85	366	66	62	128	175	142	31	10	5	491
		G	5.769	1				1	95	97	481	580	1.061	733	1.891	430	511	941	1.329	1.294	237	58	19	3.878

**Polizeiliche Kriminalstatistik Land Brandenburg**  
**Tatverdächtige gesamt nach Alter und Geschlecht**  
 Berichtsjahr 2014

Schl.- zahl der Tat	Straftat	S E X U S	Tatver- dächtige insgesamt	Kinder					Jugendliche			Heran- wachsende 18 < 21	Tatver- dächtige unter 21 Sp. 10+13+14	Erwachsene ab 21 Jahre									
				0	6	8	10	12	Kinder unter 14 Sp. 5 bis 9	14	16			Jugendl. 14 < 18 Sp. 11 + 12	21	23	Erwachsene 21 < 25 Sp. 16 + 17	25	30	40	50	60 und älter	Erwachsene ab 21 Sp. 18 bis 23
				6	8	10	12	14		16	18												
1	2	3	4	5	6	7	8	9	10	11	12	13	14	15	16	17	18	19	20	21	22	23	24
891100	direkte Beschaffungskriminalität	M	8							1		1		1				3	1	3			7
		W	4							1		1		1				1	2				3
		G	12							2		2		2				4	3	3			10
892000	Gewaltkriminalität	M	3.400	1	5	31	62	108	207	195	239	434	332	973	212	283	495	551	651	363	240	127	2.427
		W	618				7	21	28	58	34	92	40	160	41	41	82	65	118	84	70	39	458
		G	4.018	1	5	31	69	129	235	253	273	526	372	1.133	253	324	577	616	769	447	310	166	2.885
892500	Mord und Totschlag	M	72							3	2	5	5	10	5	5	10	14	18	9	8	3	62
		W	11										1	1	2	1	3	3	1	2		1	10
		G	83							3	2	5	6	11	7	6	13	17	19	11	8	4	72
893000	Wirtschaftskriminalität und zwar:	M	1.010								1	1	12	13	8	8	16	53	207	312	269	140	997
		W	281							1	1	2	2	4	5	5	10	23	58	87	70	29	277
		G	1.291							1	2	3	14	17	13	13	26	76	265	399	339	169	1.274
893100	Wikri bei Betrug	M	287										2	2	5	4	9	22	61	89	67	37	285
		W	93								1	1		1	4		4	5	23	20	27	13	92
		G	380								1	1	2	3	9	4	13	27	84	109	94	50	377
893200	Wikri - Insolvenzstraftaten gemäß StGB und Nebenstrafrecht	M	301										2	2	1	1	2	13	51	110	80	43	299
		W	54															5	11	19	15	4	54
		G	355										2	2	1	1	2	18	62	129	95	47	353
893300	Wikri - im Anlage- und Finanzierungsbereich pp.	M	62												2		2	8	8	23	15	6	62
		W	15												2		2	1	5	1	4	2	15
		G	77												4		4	9	13	24	19	8	77
893400	Wikri - Wettbewerbsdelikte	M	63															7	17	20	15	4	63
		W	13							1		1		1				2	5	2	3		12
		G	76							1		1		1				9	22	22	18	4	75
893500	Wikri - i.Z.m. Arbeitsverhältnissen	M	322										2	2	1	1	2	18	86	98	77	39	320
		W	69												1		1	6	21	21	16	4	69
		G	391										2	2	1	2	3	24	107	119	93	43	389
893600	Wikri - Betrug und Untreue i.Z.m. Beteiligungen und Kapitalanlagen	M	43													1	1	2	7	17	12	4	43
		W	6																4	1	1		6
		G	49													1	1	2	11	18	13	4	49
894000	KFZ-Kriminalität	M	2.819	8	9	16	16	26	75	75	117	192	264	531	208	229	437	470	675	387	215	104	2.288
		W	336	2		1		6	9	13	19	32	32	73	14	21	35	51	82	39	27	29	263
		G	3.155	10	9	17	16	32	84	88	136	224	296	604	222	250	472	521	757	426	242	133	2.551
895000	Menschenhandel	M	4												1	1	2		1		1		4
		W	5																4	1			5
		G	9												1	1	2		5	1	1		9
896000	ST gegen Bestimmungen zum Schutze der Jugend	M	53			1	1	1	3	2	4	6	5	14	2	1	3	10	9	9	7	1	39
		W	10					1	1				2	3	1		1	1	4		1		7
		G	63			1	1	2	4	2	4	6	7	17	3	1	4	11	13	9	8	1	46
		M	378			1	1	3	5	10	13	23	28	56	20	34	54	68	85	65	37	13	322



**Polizeiliche Kriminalstatistik Land Brandenburg**  
**Tatverdächtige gesamt nach Alter und Geschlecht**  
 Berichtsjahr 2014

Schl.- zahl der Tat	Straftat	S E X U S	Tatver- dächtige insgesamt	Kinder					Jugendliche			Heran- wachsende 18 < 21	Tatver- dächtige unter 21 Sp. 10+13+14	Erwachsene ab 21 Jahre									
				0	6	8	10	12	Kinder unter 14 Sp. 5 bis 9	14	16			Jugendl. 14 < 18 Sp. 11 + 12	21	23	Erwachsene 21 < 25 Sp. 16 + 17	25	30	40	50	60	Erwachsene ab 21 Sp. 18 bis 23
				6	8	10	12	14		16	18					23		25	30	40	50	60	
1	2	3	4	5	6	7	8	9	10	11	12	13	14	15	16	17	18	19	20	21	22	23	24
897000	Computerkriminalität	W	150							5	7	12	13	25	7	6	13	34	37	24	12	5	125
		G	528			1	1	3	5	15	20	35	41	81	27	40	67	102	122	89	49	18	447
898000	Straftaten insgesamt auf dem Umwelt- und Verbraucherschutzsektor	M	928			1	1	3	5	5	14	19	35	59	26	45	71	118	182	180	182	136	869
		W	119										3	3	2	10	12	12	14	27	35	16	116
898100	Umweltstraftaten gemäß 29. Abschnitt des StGB	G	1.047			1	1	3	5	5	14	19	38	62	28	55	83	130	196	207	217	152	985
		M	193										2	2	3	6	9	7	28	52	56	39	191
898200	Sonstige Straftaten nach dem StGB mit Umweltrelevanz	W	30												1	1	2	1	5	10	7	5	30
		G	223										2	2	4	7	11	8	33	62	63	44	221
898200	Sonstige Straftaten nach dem StGB mit Umweltrelevanz	M	429				1	2	3	1	9	10	21	34	16	30	46	79	100	69	54	47	395
		W	14										1	1		2	2	2	2	1	6		13
898300	Straftaten auf dem Umwelt- und Verbraucherschutzsektor gem. strafr. Nebengesetze	G	443				1	2	3	1	9	10	22	35	16	32	48	81	102	70	60	47	408
		M	309			1		1	2	4	5	9	12	23	7	9	16	32	55	61	72	50	286
898300	Straftaten auf dem Umwelt- und Verbraucherschutzsektor gem. strafr. Nebengesetze	W	75										2	2	1	7	8	9	7	16	22	11	73
		G	384			1		1	2	4	5	9	14	25	8	16	24	41	62	77	94	61	359
899000	Straßenkriminalität	M	4.938	10	14	27	52	135	238	326	407	733	587	1.558	366	439	805	794	915	440	281	145	3.380
		W	600	2		2	4	33	41	69	52	121	66	228	37	41	78	71	87	57	42	37	372
		G	5.538	12	14	29	56	168	279	395	459	854	653	1.786	403	480	883	865	1.002	497	323	182	3.752
899100	Straßenraub	M	299				2	12	14	34	49	83	58	155	24	32	56	36	27	17	5	3	144
		W	25					2	2	5	2	7	3	12	4	4	8	2	2			1	13
		G	324				2	14	16	39	51	90	61	167	28	36	64	38	29	17	5	4	157
899200	Straßendiebstahl	M	2.335		4	7	6	40	57	135	168	303	310	670	200	211	411	419	508	184	106	37	1.665
		W	223	1		1	3	9	14	26	18	44	29	87	14	15	29	33	35	23	9	7	136
		G	2.558	1	4	8	9	49	71	161	186	347	339	757	214	226	440	452	543	207	115	44	1.801
899500	Sachbeschädigung durch Graffiti insgesamt	M	485		1	6	8	40	55	91	111	202	81	338	23	37	60	45	27	8	6	1	147
		W	58			1	1	11	13	19	9	28	3	44	1		1	9	1	3			14
		G	543		1	7	9	51	68	110	120	230	84	382	24	37	61	54	28	11	6	1	161



## Tabelle 21

### - Tatort-Wohnort-Beziehung nach Tatverdächtigen

Die Tabelle 21 enthält Angaben über die räumliche Beziehung des Wohnsitzes (zur Tatzeit) des Verdächtigen zum Tatort. In der Spalte 4 'Tatverdächtige insgesamt' ist die Anzahl der ermittelten Tatverdächtigen - aufgeschlüsselt nach Geschlecht sowie Tatverdächtige insgesamt - zu den Straftaten insgesamt und zu jeder einzelnen Deliktsart aufgeführt.

Bei der Errechnung der Prozentanteile in den Spalten 6, 8, 10, 12, 14, 16, 18 und 20 werden die Tatverdächtigen in jedem Wohnort-Tatort-Bereich jeweils auf die Zahl der Tatverdächtigen insgesamt (Spalte 4 = 100 %) des jeweiligen Straftatenschlüssels bezogen. Die Zählung der Tatverdächtigen innerhalb der Straftatengruppe erfolgt wie in der Tabelle 01.

Die echte Tatverdächtigenzählung ist aber für jeden betroffenen Einzelbereich

- Wohnsitz in der Tatortgemeinde
- Wohnsitz im Landkreis der Tatortgemeinde
- Wohnsitz im Bundesland der Tatortgemeinde
- Wohnsitz im übrigen Bundesgebiet
- Wohnsitz außerhalb des Bundesgebietes
- ohne festen / mit unbekanntem Wohnsitz insgesamt
  - ohne festen Wohnsitz
  - Wohnsitz unbekannt

gesondert durchzuführen.

Die Summe der Zeilenprozentangaben wird daher im allgemeinen höher als 100 % sein.

Soweit bei einem Tabellenausdruck für Schlüsselzahlen keine Werte auszugeben sind, wird diese Zeile unterdrückt.



Schl.- zahl der Tat	Straftat	S E X U S	Tatver- dächtige insgesamt	Tatverdächtige mit Wohnsitz										TV ohne festen / mit unbekanntem Wohnsitz insgesamt		ohne festen Wohnsitz		Wohnsitz unbekannt			
				in der Tatortgemeinde		im Landkreis der Tatortgemeinde		im übrigen Bundesland		im übrigen Bundesgebiet		außerhalb des Bundesgebietes		Anzahl	in %	Anzahl	in %	Anzahl	in %	Anzahl	in %
				Anzahl	in %	Anzahl	in %	Anzahl	in %	Anzahl	in %	Anzahl	in %								
1	2	3	4	5	6	7	8	9	10	11	12	13	14	15	16	17	18	19	20		
-----	Straftaten insgesamt	M	50.240	28.107	55,9	6.841	13,6	5.311	10,6	7.964	15,9	4.461	8,9	2.012	4,0	901	1,8	1.298	2,6		
		W	17.084	10.854	63,5	2.271	13,3	1.425	8,3	2.074	12,1	971	5,7	305	1,8	120	0,7	205	1,2		
		G	67.324	38.961	57,9	9.112	13,5	6.736	10,0	10.038	14,9	5.432	8,1	2.317	3,4	1.021	1,5	1.503	2,2		
000000	ST gg. das Leben	M	91	35	38,5	7	7,7	17	18,7	26	28,6	4	4,4	2	2,2		0,0	2	2,2		
		W	24	14	58,3	4	16,7	3	12,5	3	12,5		0,0		0,0		0,0		0,0		
		G	115	49	42,6	11	9,6	20	17,4	29	25,2	4	3,5	2	1,7		0,0	2	1,7		
010000	Mord	M	29	6	20,7	2	6,9	8	27,6	11	37,9	1	3,4	1	3,4		0,0	1	3,4		
		W	5	2	40,0	1	20,0	1	20,0	1	20,0		0,0		0,0		0,0		0,0		
		G	34	8	23,5	3	8,8	9	26,5	12	35,3	1	2,9	1	2,9		0,0	1	2,9		
020000	Totschlag und Tötung auf Verlangen	M	43	24	55,8		0,0	5	11,6	12	27,9	1	2,3	1	2,3		0,0	1	2,3		
		W	6	4	66,7		0,0	1	16,7	1	16,7		0,0		0,0		0,0		0,0		
		G	49	28	57,1		0,0	6	12,2	13	26,5	1	2,0	1	2,0		0,0	1	2,0		
030000	Fahrlässige Tötung - nicht i.V.m. Verkehrsunfall -	M	19	5	26,3	5	26,3	4	21,1	3	15,8	2	10,5		0,0		0,0		0,0		
		W	12	8	66,7	2	16,7	1	8,3	1	8,3		0,0		0,0		0,0		0,0		
		G	31	13	41,9	7	22,6	5	16,1	4	12,9	2	6,5		0,0		0,0		0,0		
040000	Abbruch der Schwangerschaft	M																			
		W	1		0,0	1	100,0		0,0		0,0		0,0		0,0		0,0		0,0		
		G	1		0,0	1	100,0		0,0		0,0		0,0		0,0		0,0		0,0		
100000	ST gg. die sex. Selbstbestimmung	M	1.140	801	70,3	106	9,3	110	9,6	126	11,1	4	0,4	17	1,5	5	0,4	12	1,1		
		W	61	46	75,4	5	8,2	6	9,8	5	8,2		0,0	1	1,6		0,0	1	1,6		
		G	1.201	847	70,5	111	9,2	116	9,7	131	10,9	4	0,3	18	1,5	5	0,4	13	1,1		
110000	unter Gewaltanw. o. Ausnutzen e. Abhängigkeitsverh.	M	300	200	66,7	35	11,7	32	10,7	32	10,7	1	0,3	3	1,0	1	0,3	2	0,7		
		W	2	1	50,0	1	50,0		0,0		0,0		0,0		0,0		0,0		0,0		
		G	302	201	66,6	36	11,9	32	10,6	32	10,6	1	0,3	3	1,0	1	0,3	2	0,7		
111000	Vergewaltigung und sex. Nötigung	M	171	118	69,0	18	10,5	22	12,9	15	8,8		0,0		0,0		0,0		0,0		
		W	1	1	100,0		0,0		0,0		0,0		0,0		0,0		0,0		0,0		
		G	172	119	69,2	18	10,5	22	12,8	15	8,7		0,0		0,0		0,0		0,0		
111100	Vergewalt./sex. Nötigung überfallartig (Einzeltäter)	M	4	1	25,0	2	50,0	1	25,0		0,0		0,0		0,0		0,0		0,0		
		W																			
		G	4	1	25,0	2	50,0	1	25,0		0,0		0,0		0,0		0,0		0,0		
111300	Vergewalt./sex. Nötigung durch Gruppen	M	10	1	10,0	1	10,0	6	60,0	2	20,0		0,0		0,0		0,0		0,0		
		W																			
		G	10	1	10,0	1	10,0	6	60,0	2	20,0		0,0		0,0		0,0		0,0		
111400	Sonstige Straftaten gemäß § 177 Abs. 2 Nr. 1, Abs. 3 und 4 StGB	M	157	116	73,9	15	9,6	15	9,6	13	8,3		0,0		0,0		0,0		0,0		
		W	1	1	100,0		0,0		0,0		0,0		0,0		0,0		0,0		0,0		
		G	158	117	74,1	15	9,5	15	9,5	13	8,2		0,0		0,0		0,0		0,0		
112000	Sonstige sex. Nötigung	M	106	64	60,4	16	15,1	7	6,6	15	14,2	1	0,9	3	2,8	1	0,9	2	1,9		
		W	1		0,0	1	100,0		0,0		0,0		0,0		0,0		0,0		0,0		
		G	107	64	59,8	17	15,9	7	6,5	15	14,0	1	0,9	3	2,8	1	0,9	2	1,9		
113000	Sex. Missbr. v. Schutzbef. pp., u. Ausnutzung e. Amtsst. o.e. Vertrauensverh.	M	25	19	76,0	2	8,0	3	12,0	2	8,0		0,0		0,0		0,0		0,0		
		W																			
		G	25	19	76,0	2	8,0	3	12,0	2	8,0		0,0		0,0		0,0		0,0		

Schl.- zahl der Tat	Straftat	S E X U S	Tatver- dächtige insgesamt	Tatverdächtige mit Wohnsitz										TV ohne festen / mit unbekanntem Wohnsitz insgesamt		ohne festen Wohnsitz		Wohnsitz unbekannt			
				in der Tatortgemeinde		im Landkreis der Tatortgemeinde		im übrigen Bundesland		im übrigen Bundesgebiet		außerhalb des Bundesgebietes		Anzahl	in %	Anzahl	in %	Anzahl	in %	Anzahl	in %
				Anzahl	in %	Anzahl	in %	Anzahl	in %	Anzahl	in %	Anzahl	in %								
1	2	3	4	5	6	7	8	9	10	11	12	13	14	15	16	17	18	19	20		
130000	Sexueller Missbrauch	M	618	421	68,1	54	8,7	70	11,3	72	11,7	2	0,3	10	1,6	5	0,8	5	0,8		
		W	29	21	72,4	3	10,3	3	10,3	3	10,3		0,0		0,0		0,0		0,0		
		G	647	442	68,3	57	8,8	73	11,3	75	11,6	2	0,3	10	1,5	5	0,8	5	0,8		
131000	Sex. Missbr. von Kindern	M	407	274	67,3	37	9,1	52	12,8	46	11,3	1	0,2	4	1,0		0,0	4	1,0		
		W	24	18	75,0	2	8,3	3	12,5	2	8,3		0,0		0,0		0,0		0,0		
		G	431	292	67,7	39	9,0	55	12,8	48	11,1	1	0,2	4	0,9		0,0	4	0,9		
131100	Sexuelle Handlungen gemäß § 176 Abs. 1 und 2 StGB	M	220	145	65,9	27	12,3	32	14,5	17	7,7	1	0,5	1	0,5		0,0	1	0,5		
		W	8	8	100,0		0,0		0,0		0,0		0,0		0,0		0,0		0,0		
		G	228	153	67,1	27	11,8	32	14,0	17	7,5	1	0,4	1	0,4		0,0	1	0,4		
131200	Exhibitionistische/sex. Handlungen vor Kindern	M	30	23	76,7	2	6,7	3	10,0	2	6,7		0,0		0,0		0,0		0,0		
		W	4	2	50,0	1	25,0	1	25,0		0,0		0,0		0,0		0,0		0,0		
		G	34	25	73,5	3	8,8	4	11,8	2	5,9		0,0		0,0		0,0		0,0		
131300	sex. Handlungen gemäß § 176 Abs. 4 Nr. 2 StGB	M	4	3	75,0		0,0	1	25,0		0,0		0,0		0,0		0,0		0,0		
		W	2	2	100,0		0,0		0,0		0,0		0,0		0,0		0,0		0,0		
		G	6	5	83,3		0,0	1	16,7		0,0		0,0		0,0		0,0		0,0		
131400	Einwirken auf Kinder	M	54	32	59,3	2	3,7	4	7,4	16	29,6		0,0		0,0		0,0		0,0		
		W	5	4	80,0	1	20,0		0,0		0,0		0,0		0,0		0,0		0,0		
		G	59	36	61,0	3	5,1	4	6,8	16	27,1		0,0		0,0		0,0		0,0		
131500	Vollzug des Beischlafs mit einem Kind oder Vornahme einer ähnl. sex. Handlung	M	66	48	72,7	5	7,6	3	4,5	10	15,2		0,0	1	1,5		0,0	1	1,5		
		W	4	2	50,0		0,0	2	50,0		0,0		0,0		0,0		0,0		0,0		
		G	70	50	71,4	5	7,1	5	7,1	10	14,3		0,0	1	1,4		0,0	1	1,4		
131600	Schw. sex. Missbr. von Kindern zur Herst. u. Verbr. pornogr. Schriften	M	13	11	84,6		0,0	2	15,4	1	7,7		0,0		0,0		0,0		0,0		
		W																			
		G	13	11	84,6		0,0	2	15,4	1	7,7		0,0		0,0		0,0		0,0		
131700	Sonstiger schwerer sex. Missbr. von Kindern	M	38	23	60,5	1	2,6	9	23,7	2	5,3		0,0	3	7,9		0,0	3	7,9		
		W	2		0,0		0,0		0,0	2	100,0		0,0		0,0		0,0		0,0		
		G	40	23	57,5	1	2,5	9	22,5	4	10,0		0,0	3	7,5		0,0	3	7,5		
132000	Exhibitionistische Handlungen und Erregung öffentlichen Ärgernisses	M	89	58	65,2	9	10,1	6	6,7	13	14,6	1	1,1	5	5,6	5	5,6		0,0		
		W	2		0,0	1	50,0		0,0	1	50,0		0,0		0,0		0,0		0,0		
		G	91	58	63,7	10	11,0	6	6,6	14	15,4	1	1,1	5	5,5	5	5,5		0,0		
133000	Sex. Missbr. von Jugendlichen	M	71	51	71,8	4	5,6	8	11,3	8	11,3		0,0	1	1,4		0,0	1	1,4		
		W	1	1	100,0		0,0		0,0		0,0		0,0		0,0		0,0		0,0		
		G	72	52	72,2	4	5,6	8	11,1	8	11,1		0,0	1	1,4		0,0	1	1,4		
134000	Sex. Missbr. Widerstandsunfähiger	M	60	47	78,3	4	6,7	4	6,7	5	8,3		0,0		0,0		0,0		0,0		
		W	2	2	100,0		0,0		0,0		0,0		0,0		0,0		0,0		0,0		
		G	62	49	79,0	4	6,5	4	6,5	5	8,1		0,0		0,0		0,0		0,0		
140000	Ausnutzen sex. Neigung	M	261	204	78,2	17	6,5	16	6,1	22	8,4	1	0,4	5	1,9		0,0	5	1,9		
		W	33	25	75,8	2	6,1	3	9,1	2	6,1		0,0	1	3,0		0,0	1	3,0		
		G	294	229	77,9	19	6,5	19	6,5	24	8,2	1	0,3	6	2,0		0,0	6	2,0		
141000	Förderung sex. Handl. Minderj. oder Ausbeuten von Prostituierten	M	5	1	20,0	2	40,0		0,0	1	20,0		0,0	1	20,0		0,0	1	20,0		
		W	4	3	75,0		0,0		0,0	1	25,0		0,0		0,0		0,0		0,0		
		G	9	4	44,4	2	22,2		0,0	2	22,2		0,0	1	11,1		0,0	1	11,1		

**Polizeiliche Kriminalstatistik Land Brandenburg**  
**Tatort-Wohnortbeziehung der Tatverdächtigen**  
 Berichtsjahr 2014

Schl.- zahl der Tat	Straftat	S E X U S	Tatver- dächtige insgesamt	Tatverdächtige mit Wohnsitz										TV ohne festen / mit unbekanntem Wohnsitz insgesamt		ohne festen Wohnsitz		Wohnsitz unbekannt			
				in der Tatortgemeinde		im Landkreis der Tatortgemeinde		im übrigen Bundesland		im übrigen Bundesgebiet		außerhalb des Bundesgebietes		Anzahl	in %	Anzahl	in %	Anzahl	in %	Anzahl	in %
				Anzahl	in %	Anzahl	in %	Anzahl	in %	Anzahl	in %	Anzahl	in %								
1	2	3	4	5	6	7	8	9	10	11	12	13	14	15	16	17	18	19	20		
141100	Förderung sex.r Handlungen Minderjähriger	M	4	1	25,0	2	50,0		0,0		0,0		0,0	1	25,0		0,0		1	25,0	
		W	4	3	75,0		0,0		0,0	1	25,0		0,0		0,0		0,0			0,0	
		G	8	4	50,0	2	25,0		0,0	1	12,5		0,0	1	12,5		0,0		1	12,5	
141200	Ausbeuten von Prostituierten	M	1		0,0		0,0		0,0	1	100,0		0,0		0,0		0,0			0,0	
		W																			
		G	1		0,0		0,0		0,0	1	100,0		0,0		0,0		0,0			0,0	
142000	Zuhälterei	M	3		0,0		0,0	2	66,7		0,0		0,0	1	33,3		0,0		1	33,3	
		W																			
		G	3		0,0		0,0	2	66,7		0,0		0,0	1	33,3		0,0		1	33,3	
143000	Verbreitung pornographischer Schriften (Erzeugnisse)	M	253	203	80,2	15	5,9	14	5,5	21	8,3	1	0,4	3	1,2		0,0		3	1,2	
		W	29	22	75,9	2	6,9	3	10,3	1	3,4		0,0	1	3,4		0,0		1	3,4	
		G	282	225	79,8	17	6,0	17	6,0	22	7,8	1	0,4	4	1,4		0,0		4	1,4	
143100	Verbr. pornogr. Schriften (Erzeugnisse) an Personen unter 18 Jahren	M	35	22	62,9	6	17,1	2	5,7	5	14,3		0,0		0,0		0,0			0,0	
		W	4	2	50,0		0,0	1	25,0	1	25,0		0,0		0,0		0,0			0,0	
		G	39	24	61,5	6	15,4	3	7,7	6	15,4		0,0		0,0		0,0			0,0	
143200	Verbr. kinderpornogr. Schriften (Erzeugnisse) durch gewerbs-/bandenm.Handeln	M	4	1	25,0		0,0		0,0	3	75,0		0,0		0,0		0,0			0,0	
		W																			
		G	4	1	25,0		0,0		0,0	3	75,0		0,0		0,0		0,0			0,0	
143300	Besitz/Verschaffung von Kinderpornographie	M	131	114	87,0	3	2,3	7	5,3	4	3,1	1	0,8	3	2,3		0,0		3	2,3	
		W	8	7	87,5		0,0		0,0		0,0		0,0	1	12,5		0,0		1	12,5	
		G	139	121	87,1	3	2,2	7	5,0	4	2,9	1	0,7	4	2,9		0,0		4	2,9	
143400	Verbreitung von Kinderpornographie	M	59	52	88,1	3	5,1	1	1,7	4	6,8		0,0		0,0		0,0			0,0	
		W	9	7	77,8	2	22,2		0,0		0,0		0,0		0,0		0,0			0,0	
		G	68	59	86,8	5	7,4	1	1,5	4	5,9		0,0		0,0		0,0			0,0	
143600	Besitz/Verschaffung von Jugendpornographie	M	6	4	66,7	2	33,3		0,0		0,0		0,0		0,0		0,0			0,0	
		W	1	1	100,0		0,0		0,0		0,0		0,0		0,0		0,0			0,0	
		G	7	5	71,4	2	28,6		0,0		0,0		0,0		0,0		0,0			0,0	
143700	Verbreitung von Jugendpornographie	M	10	4	40,0	1	10,0	2	20,0	3	30,0		0,0		0,0		0,0			0,0	
		W	4	3	75,0		0,0	1	25,0		0,0		0,0		0,0		0,0			0,0	
		G	14	7	50,0	1	7,1	3	21,4	3	21,4		0,0		0,0		0,0			0,0	
200000	Rohheitsdelikte und ST gg. die persönliche Freiheit	M	13.924	9.470	68,0	1.741	12,5	1.263	9,1	1.607	11,5	211	1,5	258	1,9	104	0,7		170	1,2	
		W	3.351	2.495	74,5	369	11,0	212	6,3	309	9,2	17	0,5	25	0,7	7	0,2		19	0,6	
		G	17.275	11.965	69,3	2.110	12,2	1.475	8,5	1.916	11,1	228	1,3	283	1,6	111	0,6		189	1,1	
210000	Raub, räuberische Erpressung und räuberischer Angriff auf Kraftfahrer	M	712	428	60,1	75	10,5	63	8,8	65	9,1	58	8,1	42	5,9	24	3,4		19	2,7	
		W	79	48	60,8	7	8,9	8	10,1	9	11,4	2	2,5	6	7,6	2	2,5		4	5,1	
		G	791	476	60,2	82	10,4	71	9,0	74	9,4	60	7,6	48	6,1	26	3,3		23	2,9	
211000	Raub, räub. Erpressung auf Geldinstitute, Postfilialen und -agenturen	M	8	2	25,0		0,0	1	12,5	1	12,5	3	37,5	1	12,5		0,0		1	12,5	
		W																			
		G	8	2	25,0		0,0	1	12,5	1	12,5	3	37,5	1	12,5		0,0		1	12,5	
211100	Raubüberfälle auf Geldinstitute (Banken/Sparkassen)	M	5	1	20,0		0,0		0,0	1	20,0	3	60,0		0,0		0,0			0,0	
		W																			
		G	5	1	20,0		0,0		0,0	1	20,0	3	60,0		0,0		0,0			0,0	

Schl.- zahl der Tat	Straftat	S E X U S	Tatver- dächtige insgesamt	Tatverdächtige mit Wohnsitz										TV ohne festen / mit unbekanntem Wohnsitz insgesamt		ohne festen Wohnsitz		Wohnsitz unbekannt			
				in der Tatortgemeinde		im Landkreis der Tatortgemeinde		im übrigen Bundesland		im übrigen Bundesgebiet		außerhalb des Bundesgebietes		Anzahl	in %	Anzahl	in %	Anzahl	in %	Anzahl	in %
				Anzahl	in %	Anzahl	in %	Anzahl	in %	Anzahl	in %	Anzahl	in %								
1	2	3	4	5	6	7	8	9	10	11	12	13	14	15	16	17	18	19	20		
211200	Raub auf Postfilialen und -agenturen	M	6	1	16,7		0,0	1	16,7		0,0	3	50,0	1	16,7		0,0	1	16,7		
		W																			
		G	6	1	16,7		0,0	1	16,7		0,0	3	50,0	1	16,7		0,0	1	16,7		
212000	Raubüberfälle auf sonstige Zahlstellen und Geschäfte	M	35	17	48,6	4	11,4	2	5,7	9	25,7		0,0	3	8,6	2	5,7	1	2,9		
		W	1		0,0		0,0		0,0	1	100,0		0,0		0,0		0,0		0,0		
		G	36	17	47,2	4	11,1	2	5,6	10	27,8		0,0	3	8,3	2	5,6	1	2,8		
212100	Raubüberfälle auf Spielhallen	M	12	3	25,0	1	8,3	2	16,7	4	33,3		0,0	2	16,7	1	8,3	1	8,3		
		W																			
		G	12	3	25,0	1	8,3	2	16,7	4	33,3		0,0	2	16,7	1	8,3	1	8,3		
212200	Raubüberfälle auf Tankstellen	M	3	2	66,7	1	33,3		0,0		0,0		0,0		0,0		0,0		0,0		
		W																			
		G	3	2	66,7	1	33,3		0,0		0,0		0,0		0,0		0,0		0,0		
213000	Raubüberfälle auf Geld- und Werttransporte	M	1		0,0		0,0		0,0	1	100,0		0,0		0,0		0,0		0,0		
		W																			
		G	1		0,0		0,0		0,0	1	100,0		0,0		0,0		0,0		0,0		
213100	Raubüberfälle auf Geld- und Kassenboten	M	1		0,0		0,0		0,0	1	100,0		0,0		0,0		0,0		0,0		
		W																			
		G	1		0,0		0,0		0,0	1	100,0		0,0		0,0		0,0		0,0		
214000	Räuberischer Angriff auf Kraftfahrer	M	5	1	20,0	2	40,0	1	20,0		0,0		0,0	1	20,0		0,0	1	20,0		
		W	1	1	100,0		0,0		0,0		0,0		0,0		0,0		0,0		0,0		
		G	6	2	33,3	2	33,3	1	16,7		0,0		0,0	1	16,7		0,0	1	16,7		
214100	Beraubung von Taxifahrern	M	4	1	25,0	2	50,0	1	25,0		0,0		0,0		0,0		0,0		0,0		
		W																			
		G	4	1	25,0	2	50,0	1	25,0		0,0		0,0		0,0		0,0		0,0		
216000	Handtaschenraub	M	33	16	48,5		0,0	4	12,1	1	3,0	11	33,3	2	6,1	2	6,1		0,0		
		W	4	1	25,0		0,0	3	75,0		0,0		0,0		0,0		0,0		0,0		
		G	37	17	45,9		0,0	7	18,9	1	2,7	11	29,7	2	5,4	2	5,4		0,0		
217000	Sonstige Raubüberfälle auf Straßen, Wegen oder Plätzen	M	270	169	62,6	28	10,4	29	10,7	27	10,0	15	5,6	11	4,1	6	2,2	5	1,9		
		W	20	16	80,0	2	10,0		0,0		0,0		0,0	3	15,0		0,0	3	15,0		
		G	290	185	63,8	30	10,3	29	10,0	27	9,3	15	5,2	14	4,8	6	2,1	8	2,8		
218000	Raub zur Erlangung von Betäubungsmitteln	M	1		0,0	1	100,0		0,0		0,0		0,0		0,0		0,0		0,0		
		W	1		0,0	1	100,0		0,0		0,0		0,0		0,0		0,0		0,0		
		G	2		0,0	2	100,0		0,0		0,0		0,0		0,0		0,0		0,0		
219000	Raubüberfälle in Wohnungen	M	132	98	74,2	11	8,3	7	5,3	6	4,5	3	2,3	7	5,3	5	3,8	2	1,5		
		W	14	11	78,6		0,0	1	7,1	2	14,3		0,0		0,0		0,0		0,0		
		G	146	109	74,7	11	7,5	8	5,5	8	5,5	3	2,1	7	4,8	5	3,4	2	1,4		
220000	Körperverletzung	M	8.980	6.519	72,6	993	11,1	661	7,4	823	9,2	80	0,9	145	1,6	59	0,7	91	1,0		
		W	2.326	1.833	78,8	223	9,6	115	4,9	176	7,6	8	0,3	13	0,6	4	0,2	9	0,4		
		G	11.306	8.352	73,9	1.216	10,8	776	6,9	999	8,8	88	0,8	158	1,4	63	0,6	100	0,9		
221000	Körperverletzung mit Todesfolge	M	6	3	50,0	1	16,7		0,0	1	16,7	1	16,7		0,0		0,0		0,0		
		W	2	2	100,0		0,0		0,0		0,0		0,0		0,0		0,0		0,0		
		G	8	5	62,5	1	12,5		0,0	1	12,5	1	12,5		0,0		0,0		0,0		



Schl.- zahl der Tat	Straftat	S E X U S	Tatver- dächtige insgesamt	Tatverdächtige mit Wohnsitz										TV ohne festen / mit unbekanntem Wohnsitz insgesamt		ohne festen Wohnsitz		Wohnsitz unbekannt			
				in der Tatortgemeinde		im Landkreis der Tatortgemeinde		im übrigen Bundesland		im übrigen Bundesgebiet		außerhalb des Bundesgebietes		Anzahl	in %	Anzahl	in %	Anzahl	in %	Anzahl	in %
				Anzahl	in %	Anzahl	in %	Anzahl	in %	Anzahl	in %	Anzahl	in %								
1	2	3	4	5	6	7	8	9	10	11	12	13	14	15	16	17	18	19	20		
222000	Gefährliche und schwere Körperverletzung	M	2.562	1.790	69,9	309	12,1	202	7,9	225	8,8	32	1,2	32	1,2	14	0,5	18	0,7		
		W	533	404	75,8	49	9,2	29	5,4	48	9,0	2	0,4	4	0,8		0,0	4	0,8		
		G	3.095	2.194	70,9	358	11,6	231	7,5	273	8,8	34	1,1	36	1,2	14	0,5	22	0,7		
222100	Gefährliche und schwere Körperverletzung auf Straßen, Wegen oder Plätzen	M	986	653	66,2	119	12,1	85	8,6	107	10,9	16	1,6	8	0,8	6	0,6	2	0,2		
		W	146	101	69,2	23	15,8	6	4,1	15	10,3		0,0	1	0,7		0,0	1	0,7		
		G	1.132	754	66,6	142	12,5	91	8,0	122	10,8	16	1,4	9	0,8	6	0,5	3	0,3		
223000	Misshandlung von Schutzbefohlenen	M	156	95	60,9	25	16,0	21	13,5	17	10,9	1	0,6	1	0,6		0,0	1	0,6		
		W	112	78	69,6	13	11,6	14	12,5	10	8,9		0,0		0,0		0,0		0,0		
		G	268	173	64,6	38	14,2	35	13,1	27	10,1	1	0,4	1	0,4		0,0	1	0,4		
223100	Misshandlung von Kindern	M	103	74	71,8	12	11,7	6	5,8	12	11,7		0,0	1	1,0		0,0	1	1,0		
		W	67	54	80,6	6	9,0	5	7,5	5	7,5		0,0		0,0		0,0		0,0		
		G	170	128	75,3	18	10,6	11	6,5	17	10,0		0,0	1	0,6		0,0	1	0,6		
224000	Vorsätzliche einfache Körperverletzung § 223 StGB	M	6.327	4.672	73,8	651	10,3	426	6,7	557	8,8	42	0,7	117	1,8	46	0,7	73	1,2		
		W	1.537	1.213	78,9	156	10,1	67	4,4	104	6,8	6	0,4	9	0,6	4	0,3	5	0,3		
		G	7.864	5.885	74,8	807	10,3	493	6,3	661	8,4	48	0,6	126	1,6	50	0,6	78	1,0		
225000	Fahrlässige Körperverletzung	M	437	323	73,9	32	7,3	26	5,9	46	10,5	6	1,4	4	0,9	2	0,5	2	0,5		
		W	238	204	85,7	9	3,8	7	2,9	18	7,6		0,0		0,0		0,0		0,0		
		G	675	527	78,1	41	6,1	33	4,9	64	9,5	6	0,9	4	0,6	2	0,3	2	0,3		
230000	ST gg. die persönliche Freiheit	M	5.599	3.439	61,4	778	13,9	602	10,8	784	14,0	77	1,4	99	1,8	34	0,6	69	1,2		
		W	1.108	731	66,0	146	13,2	94	8,5	133	12,0	7	0,6	9	0,8	1	0,1	8	0,7		
		G	6.707	4.170	62,2	924	13,8	696	10,4	917	13,7	84	1,3	108	1,6	35	0,5	77	1,1		
231000	Menschenraub, Entziehung Minderjähriger, Kinderhandel	M	69	43	62,3	9	13,0	5	7,2	11	15,9	2	2,9		0,0		0,0		0,0		
		W	55	40	72,7	2	3,6	4	7,3	8	14,5	1	1,8		0,0		0,0		0,0		
		G	124	83	66,9	11	8,9	9	7,3	19	15,3	3	2,4		0,0		0,0		0,0		
231200	Entziehung Minderjähriger	M	69	43	62,3	9	13,0	5	7,2	11	15,9	2	2,9		0,0		0,0		0,0		
		W	55	40	72,7	2	3,6	4	7,3	8	14,5	1	1,8		0,0		0,0		0,0		
		G	124	83	66,9	11	8,9	9	7,3	19	15,3	3	2,4		0,0		0,0		0,0		
232000	Freiheitsber., Nötigung, Bedrohung, Zwangsheirat, Nachstellung (Stalking)	M	5.533	3.403	61,5	769	13,9	594	10,7	772	14,0	72	1,3	99	1,8	34	0,6	69	1,2		
		W	1.050	692	65,9	143	13,6	87	8,3	125	11,9	5	0,5	9	0,9	1	0,1	8	0,8		
		G	6.583	4.095	62,2	912	13,9	681	10,3	897	13,6	77	1,2	108	1,6	35	0,5	77	1,2		
232100	Freiheitsberaubung	M	145	108	74,5	12	8,3	7	4,8	12	8,3	2	1,4	4	2,8		0,0	4	2,8		
		W	36	28	77,8	3	8,3	3	8,3	3	0,0		0,0	2	5,6		0,0	2	5,6		
		G	181	136	75,1	15	8,3	10	5,5	12	6,6	2	1,1	6	3,3		0,0	6	3,3		
232200	Nötigung	M	2.306	1.248	54,1	335	14,5	291	12,6	385	16,7	39	1,7	29	1,3	7	0,3	23	1,0		
		W	438	284	64,8	59	13,5	39	8,9	52	11,9	3	0,7	2	0,5		0,0	2	0,5		
		G	2.744	1.532	55,8	394	14,4	330	12,0	437	15,9	42	1,5	31	1,1	7	0,3	25	0,9		
232300	Bedrohung	M	2.683	1.816	67,7	339	12,6	231	8,6	291	10,8	27	1,0	59	2,2	22	0,8	39	1,5		
		W	424	299	70,5	42	9,9	30	7,1	51	12,0	2	0,5	4	0,9	1	0,2	3	0,7		
		G	3.107	2.115	68,1	381	12,3	261	8,4	342	11,0	29	0,9	63	2,0	23	0,7	42	1,4		
232400	Nachstellung	M	779	463	59,4	114	14,6	86	11,0	113	14,5	4	0,5	14	1,8	6	0,8	9	1,2		
		W	192	110	57,3	41	21,4	18	9,4	25	13,0		0,0	1	0,5		0,0	1	0,5		
		G	971	573	59,0	155	16,0	104	10,7	138	14,2	4	0,4	15	1,5	6	0,6	10	1,0		

Schl.- zahl der Tat	Straftat	S E X U S	Tatver- dächtige insgesamt	Tatverdächtige mit Wohnsitz										TV ohne festen / mit unbekanntem Wohnsitz insgesamt		ohne festen Wohnsitz		Wohnsitz unbekannt			
				in der Tatortgemeinde		im Landkreis der Tatortgemeinde		im übrigen Bundesland		im übrigen Bundesgebiet		außerhalb des Bundesgebietes		Anzahl	in %	Anzahl	in %	Anzahl	in %	Anzahl	in %
				Anzahl	in %	Anzahl	in %	Anzahl	in %	Anzahl	in %	Anzahl	in %								
1	2	3	4	5	6	7	8	9	10	11	12	13	14	15	16	17	18	19	20		
233000	Erpress. Menschenraub	M	4		0,0		0,0	1	25,0	1	25,0	2	50,0		0,0		0,0		0,0		
		W																			
		G	4		0,0		0,0	1	25,0	1	25,0	2	50,0		0,0		0,0		0,0		
236000	Menschenhandel z. Z. der sex. Ausbeutung	M	4		0,0		0,0	2	50,0	1	25,0	1	25,0		0,0		0,0		0,0		
		W	5		0,0	1	20,0	3	60,0		0,0	1	20,0		0,0		0,0		0,0		
		G	9		0,0	1	11,1	5	55,6	1	11,1	2	22,2		0,0		0,0		0,0		
236100	Menschenhandel z. Z. der sex. Ausbeutung gemäß § 232 Abs. 1 StGB	M	4		0,0		0,0	2	50,0	1	25,0	1	25,0		0,0		0,0		0,0		
		W	5		0,0	1	20,0	3	60,0		0,0	1	20,0		0,0		0,0		0,0		
		G	9		0,0	1	11,1	5	55,6	1	11,1	2	22,2		0,0		0,0		0,0		
3****	Diebstahl ohne erschwerende Umstände	M	8.745	4.860	55,6	1.228	14,0	852	9,7	1.003	11,5	833	9,5	402	4,6	180	2,1	257	2,9		
		W	3.570	2.286	64,0	485	13,6	292	8,2	361	10,1	178	5,0	53	1,5	20	0,6	40	1,1		
		G	12.315	7.146	58,0	1.713	13,9	1.144	9,3	1.364	11,1	1.011	8,2	455	3,7	200	1,6	297	2,4		
3**100	EDS insg. von Kraftwagen einschl. unbefugter Gebrauch	M	148	90	60,8	11	7,4	14	9,5	18	12,2	12	8,1	5	3,4	3	2,0	2	1,4		
		W	20	9	45,0	4	20,0	2	10,0	4	20,0	1	5,0		0,0		0,0		0,0		
		G	168	99	58,9	15	8,9	16	9,5	22	13,1	13	7,7	5	3,0	3	1,8	2	1,2		
3**200	EDS insg. von Moped/Krad einschl. unbefugter Gebrauch	M	35	21	60,0	5	14,3	3	8,6	2	5,7	4	11,4		0,0		0,0		0,0		
		W	1	1	100,0		0,0		0,0		0,0		0,0		0,0		0,0		0,0		
		G	36	22	61,1	5	13,9	3	8,3	2	5,6	4	11,1		0,0		0,0		0,0		
3**300	EDS insg. von Fahrrad einschl. unbefugter Gebrauch	M	389	216	55,5	52	13,4	35	9,0	25	6,4	47	12,1	19	4,9	10	2,6	9	2,3		
		W	43	25	58,1	8	18,6	3	7,0	2	4,7	4	9,3	1	2,3		0,0	1	2,3		
		G	432	241	55,8	60	13,9	38	8,8	27	6,3	51	11,8	20	4,6	10	2,3	10	2,3		
3**400	EDS insg. von Schusswaffen	M	3	3	100,0		0,0		0,0		0,0		0,0		0,0		0,0		0,0		
		W																			
		G	3	3	100,0		0,0		0,0		0,0		0,0		0,0		0,0		0,0		
3**500	EDS insg. von unbaren Zahlungsmitteln	M	114	60	52,6	12	10,5	16	14,0	18	15,8	2	1,8	9	7,9	3	2,6	7	6,1		
		W	30	16	53,3	1	3,3	2	6,7	7	23,3	2	6,7	3	10,0		0,0	3	10,0		
		G	144	76	52,8	13	9,0	18	12,5	25	17,4	4	2,8	12	8,3	3	2,1	10	6,9		
3**700	EDS insg. von/aus Automaten	M	5	2	40,0	3	60,0		0,0		0,0		0,0		0,0		0,0		0,0		
		W	4	3	75,0		0,0		0,0	1	25,0		0,0		0,0		0,0		0,0		
		G	9	5	55,6	3	33,3		0,0	1	11,1		0,0		0,0		0,0		0,0		
3**800	EDS insg. von Antiquitäten, Kunst- und sakralen Gegenständen	M	2	1	50,0		0,0		0,0	1	50,0		0,0		0,0		0,0		0,0		
		W																			
		G	2	1	50,0		0,0		0,0	1	50,0		0,0		0,0		0,0		0,0		
300000	EDS - Sonstiger	M	2.035	1.208	59,4	276	13,6	192	9,4	211	10,4	116	5,7	83	4,1	28	1,4	57	2,8		
		W	607	377	62,1	83	13,7	52	8,6	71	11,7	24	4,0	10	1,6	6	1,0	6	1,0		
		G	2.642	1.585	60,0	359	13,6	244	9,2	282	10,7	140	5,3	93	3,5	34	1,3	63	2,4		
301*00	EDS in/aus Gärten, Gartenanlagen, Gartenkolonien	M	110	60	54,5	21	19,1	9	8,2	9	8,2	10	9,1	1	0,9	1	0,9		0,0		
		W	24	13	54,2	9	37,5		0,0	2	8,3		0,0		0,0		0,0		0,0		
		G	134	73	54,5	30	22,4	9	6,7	11	8,2	10	7,5	1	0,7	1	0,7		0,0		
302*00	EDS in/aus Bungalow, Gartenlauben	M	41	18	43,9	2	4,9	1	2,4	3	7,3	14	34,1	3	7,3	2	4,9	1	2,4		
		W	2		0,0	2	100,0		0,0		0,0		0,0		0,0		0,0		0,0		
		G	43	18	41,9	4	9,3	1	2,3	3	7,0	14	32,6	3	7,0	2	4,7	1	2,3		

Schl.- zahl der Tat	Straftat	S E X U S	Tatver- dächtige insgesamt	Tatverdächtige mit Wohnsitz										TV ohne festen / mit unbekanntem		ohne festen		Wohnsitz		
				in der Tatortgemeinde		im Landkreis der Tatortgemeinde		im übrigen Bundesland		im übrigen Bundesgebiet		außerhalb des Bundesgebietes		Wohnsitz insgesamt		Wohnsitz		unbekannt		
				Anzahl	in %	Anzahl	in %	Anzahl	in %	Anzahl	in %	Anzahl	in %	Anzahl	in %	Anzahl	in %	Anzahl	in %	
1	2	3	4	5	6	7	8	9	10	11	12	13	14	15	16	17	18	19	20	
303*00	EDS in/aus Bungalow, Gartenlauben, Gärten, Gartenanlagen, Gartenkolonien	M	145	76	52,4	23	15,9	10	6,9	12	8,3	21	14,5	3	2,1	2	1,4	1	0,7	
		W	26	13	50,0	11	42,3		0,0	2	7,7		0,0		0,0		0,0		0,0	
		G	171	89	52,0	34	19,9	10	5,8	14	8,2	21	12,3	3	1,8	2	1,2	1	0,6	
304*00	EDS in/aus Garagen, Carports	M	94	55	58,5	6	6,4	12	12,8	5	5,3	16	17,0		0,0		0,0		0,0	
		W	9	7	77,8	2	22,2		0,0		0,0		0,0		0,0		0,0		0,0	
		G	103	62	60,2	8	7,8	12	11,7	5	4,9	16	15,5		0,0		0,0		0,0	
305*00	EDS insg. in/aus Banken, Sparkassen, Postfilialen und -agenturen und dgl.	M	11	4	36,4		0,0	6	54,5	1	9,1		0,0		0,0		0,0		0,0	
		W	8	5	62,5	2	25,0	1	12,5		0,0		0,0		0,0		0,0		0,0	
		G	19	9	47,4	2	10,5	7	36,8	1	5,3		0,0		0,0		0,0		0,0	
310*00	EDS insg. in/aus Dienst-, Büro-, Fabrikations-, Werkstatt- und Lagerräumen	M	331	147	44,4	79	23,9	40	12,1	39	11,8	27	8,2	9	2,7	4	1,2	5	1,5	
		W	88	56	63,6	20	22,7	6	6,8	6	6,8	1	1,1		0,0		0,0		0,0	
		G	419	203	48,4	99	23,6	46	11,0	45	10,7	28	6,7	9	2,1	4	1,0	5	1,2	
315*00	EDS insg. in/aus Gaststätten, Kantinen, Hotels und Pensionen	M	72	37	51,4	7	9,7	10	13,9	11	15,3	3	4,2	4	5,6	3	4,2	2	2,8	
		W	18	11	61,1		0,0	2	11,1	1	5,6	3	16,7	1	5,6		0,0	1	5,6	
		G	90	48	53,3	7	7,8	12	13,3	12	13,3	6	6,7	5	5,6	3	3,3	3	3,3	
325*00	EDS insg. in/aus Kiosken, Warenhäusern, Verkaufsräumen	M	5.256	2.863	54,5	694	13,2	466	8,9	582	11,1	597	11,4	260	4,9	127	2,4	155	2,9	
		W	2.525	1.637	64,8	332	13,1	203	8,0	232	9,2	141	5,6	27	1,1	9	0,4	23	0,9	
		G	7.781	4.500	57,8	1.026	13,2	669	8,6	814	10,5	738	9,5	287	3,7	136	1,7	178	2,3	
326*00	EDS insg. - Ladendiebstahl	M	5.162	2.828	54,8	680	13,2	455	8,8	563	10,9	583	11,3	255	4,9	125	2,4	150	2,9	
		W	2.488	1.618	65,0	330	13,3	202	8,1	225	9,0	132	5,3	26	1,0	9	0,4	22	0,9	
		G	7.650	4.446	58,1	1.010	13,2	657	8,6	788	10,3	715	9,3	281	3,7	134	1,8	172	2,2	
335*00	EDS insg. in/aus Wohnungen	M	618	375	60,7	64	10,4	55	8,9	79	12,8	9	1,5	42	6,8	10	1,6	32	5,2	
		W	284	177	62,3	37	13,0	21	7,4	37	13,0	6	2,1	7	2,5	4	1,4	3	1,1	
		G	902	552	61,2	101	11,2	76	8,4	116	12,9	15	1,7	49	5,4	14	1,6	35	3,9	
340*00	EDS insg. in/aus Boden-/Kellerräumen, Waschküchen	M	83	62	74,7	8	9,6	4	4,8	2	2,4	5	6,0	2	2,4	2	2,4		0,0	
		W	19	15	78,9		0,0		0,0	2	10,5		0,0	2	10,5		0,0	2	10,5	
		G	102	77	75,5	8	7,8	4	3,9	4	3,9	5	4,9	4	3,9	2	2,0	2	2,0	
345*00	EDS insg. in/aus Baubuden und Baustellen	M	100	58	58,0	18	18,0	12	12,0	9	9,0	3	3,0	1	1,0	1	1,0		0,0	
		W	9	5	55,6	2	22,2	2	22,2		0,0		0,0		0,0		0,0		0,0	
		G	109	63	57,8	20	18,3	14	12,8	9	8,3	3	2,8	1	0,9	1	0,9		0,0	
350*00	EDS insg. an/aus Kfz	M	353	120	34,0	70	19,8	57	16,1	44	12,5	61	17,3	20	5,7	11	3,1	9	2,5	
		W	37	16	43,2	11	29,7	4	10,8	3	8,1	3	8,1	2	5,4	2	5,4		0,0	
		G	390	136	34,9	81	20,8	61	15,6	47	12,1	64	16,4	22	5,6	13	3,3	9	2,3	
356000	EDS an Fahrrad - Sonstiger	M	47	29	61,7	6	12,8	2	4,3	3	6,4	6	12,8	1	2,1	1	2,1		0,0	
		W	7	4	57,1		0,0	1	14,3	2	28,6		0,0		0,0		0,0		0,0	
		G	54	33	61,1	6	11,1	3	5,6	5	9,3	6	11,1	1	1,9	1	1,9		0,0	
357000	EDS an Wasserfahrzeugen	M	2		0,0	1	50,0		0,0	1	50,0		0,0		0,0		0,0		0,0	
		W																		
		G	2		0,0	1	50,0		0,0	1	50,0		0,0		0,0		0,0		0,0	
360000	EDS von/in/aus sonstigen Wasserfahrzeugen	M	10	5	50,0		0,0	2	20,0	1	10,0	2	20,0		0,0		0,0		0,0	
		W	1	1	100,0		0,0		0,0		0,0		0,0		0,0		0,0		0,0	
		G	11	6	54,5		0,0	2	18,2	1	9,1	2	18,2		0,0		0,0		0,0	

Schl.- zahl der Tat	Straftat	S E X U S	Tatver- dächtige insgesamt	Tatverdächtige mit Wohnsitz										TV ohne festen / mit unbekanntem		ohne festen		Wohnsitz	
				in der Tatortgemeinde		im Landkreis der Tatortgemeinde		im übrigen Bundesland		im übrigen Bundesgebiet		außerhalb des Bundesgebietes		Wohnsitz insgesamt		Wohnsitz		unbekannt	
				Anzahl	in %	Anzahl	in %	Anzahl	in %	Anzahl	in %	Anzahl	in %	Anzahl	in %	Anzahl	in %	Anzahl	in %
1	2	3	4	5	6	7	8	9	10	11	12	13	14	15	16	17	18	19	20
363000	EDS von Ruderboot	M	4	2	50,0		0,0	1	25,0	1	25,0		0,0		0,0		0,0		0,0
		W																	
		G	4	2	50,0		0,0	1	25,0	1	25,0		0,0		0,0		0,0		0,0
366000	EDS in/aus Ruderboot	M	3	3	100,0		0,0		0,0		0,0		0,0		0,0		0,0		0,0
		W																	
		G	3	3	100,0		0,0		0,0		0,0		0,0		0,0		0,0		0,0
367000	EDS von Bootsmotoren	M	3		0,0		0,0	1	33,3		0,0	2	66,7		0,0		0,0		0,0
		W																	
		G	3		0,0		0,0	1	33,3		0,0	2	66,7		0,0		0,0		0,0
368000	EDS von Bootsmotoren, spez. Außenbootsmotoren	M	1		0,0		0,0	1	100,0		0,0		0,0		0,0		0,0		0,0
		W																	
		G	1		0,0		0,0	1	100,0		0,0		0,0		0,0		0,0		0,0
372000	EDS von Betäubungsmitteln aus Arztpraxen	M																	
		W	2	1	50,0		0,0	1	50,0		0,0		0,0		0,0		0,0		0,0
		G	2	1	50,0		0,0	1	50,0		0,0		0,0		0,0		0,0		0,0
373000	EDS von Betäubungsmitteln aus Krankenhäusern	M	4	2	50,0	2	50,0		0,0		0,0		0,0		0,0		0,0		0,0
		W																	
		G	4	2	50,0	2	50,0		0,0		0,0		0,0		0,0		0,0		0,0
375000	EDS von Rezeptformular zur Erlangung von Betäubungsmitteln	M	1		0,0		0,0	1	100,0		0,0		0,0		0,0		0,0		0,0
		W																	
		G	1		0,0		0,0	1	100,0		0,0		0,0		0,0		0,0		0,0
383000	EDS von Reusen und Netzen	M	1		0,0		0,0	1	100,0		0,0		0,0		0,0		0,0		0,0
		W																	
		G	1		0,0		0,0	1	100,0		0,0		0,0		0,0		0,0		0,0
385000	EDS auf Friedhöfen und Grabstätten	M	8	3	37,5	2	25,0	1	12,5	2	25,0		0,0		0,0		0,0		0,0
		W	8	5	62,5	1	12,5	1	12,5	1	12,5		0,0		0,0		0,0		0,0
		G	16	8	50,0	3	18,8	2	12,5	3	18,8		0,0		0,0		0,0		0,0
386*00	EDS auf Campingplätzen- und Raststätten	M	12	4	33,3	1	8,3		0,0	4	33,3		0,0	3	25,0	2	16,7	1	8,3
		W	3		0,0		0,0	3	100,0		0,0		0,0		0,0		0,0		0,0
		G	15	4	26,7	1	6,7	3	20,0	4	26,7		0,0	3	20,0	2	13,3	1	6,7
390*00	EDS insg. - Taschendiebstahl	M	53	24	45,3	5	9,4	5	9,4	10	18,9	2	3,8	7	13,2	4	7,5	3	5,7
		W	25	6	24,0	3	12,0		0,0	6	24,0	4	16,0	6	24,0	1	4,0	5	20,0
		G	78	30	38,5	8	10,3	5	6,4	16	20,5	6	7,7	13	16,7	5	6,4	8	10,3
4*****	Diebstahl unter erschwerenden Umständen	M	4.140	1.754	42,4	564	13,6	370	8,9	518	12,5	1.024	24,7	305	7,4	130	3,1	210	5,1
		W	491	235	47,9	67	13,6	56	11,4	58	11,8	75	15,3	19	3,9	7	1,4	12	2,4
		G	4.631	1.989	42,9	631	13,6	426	9,2	576	12,4	1.099	23,7	324	7,0	137	3,0	222	4,8
4**100	BSD insg. von Kraftwagen	M	480	67	14,0	48	10,0	39	8,1	46	9,6	267	55,6	53	11,0	9	1,9	44	9,2
		W	20	4	20,0	3	15,0	1	5,0	2	10,0	8	40,0	2	10,0		0,0	2	10,0
		G	500	71	14,2	51	10,2	40	8,0	48	9,6	275	55,0	55	11,0	9	1,8	46	9,2
4**200	BSD insg. von Moped/Krad	M	161	69	42,9	27	16,8	14	8,7	10	6,2	39	24,2	7	4,3	3	1,9	4	2,5
		W	9	6	66,7	2	22,2	1	11,1		0,0		0,0		0,0		0,0		0,0
		G	170	75	44,1	29	17,1	15	8,8	10	5,9	39	22,9	7	4,1	3	1,8	4	2,4

Schl.-zahl der Tat	Straftat	SEXUS	Tatverdächtige insgesamt	Tatverdächtige mit Wohnsitz										TV ohne festen / mit unbekanntem Wohnsitz insgesamt		ohne festen Wohnsitz		Wohnsitz unbekannt			
				in der Tatortgemeinde		im Landkreis der Tatortgemeinde		im übrigen Bundesland		im übrigen Bundesgebiet		außerhalb des Bundesgebietes		Anzahl	in %	Anzahl	in %	Anzahl	in %	Anzahl	in %
				Anzahl	in %	Anzahl	in %	Anzahl	in %	Anzahl	in %	Anzahl	in %								
1	2	3	4	5	6	7	8	9	10	11	12	13	14	15	16	17	18	18	19	20	
4**300	BSD insg. von Fahrrad	M	753	408	54,2	80	10,6	65	8,6	55	7,3	155	20,6	34	4,5	18	2,4	21	2,8		
		W	59	36	61,0	6	10,2	9	15,3	4	6,8	8	13,6	1	1,7	1	1,7		0,0		
		G	812	444	54,7	86	10,6	74	9,1	59	7,3	163	20,1	35	4,3	19	2,3	21	2,6		
4**400	BSD insg. von Schusswaffen	M	1		0,0		0,0		0,0	1	100,0		0,0		0,0		0,0		0,0		
		W	1		0,0		0,0		0,0	1	100,0		0,0		0,0		0,0		0,0		
		G	2		0,0		0,0		0,0	2	100,0		0,0		0,0		0,0		0,0		
4**500	BSD insg. von unbaren Zahlungsmitteln	M	45	11	24,4	3	6,7	8	17,8	15	33,3	7	15,6	5	11,1	1	2,2	4	8,9		
		W	10	5	50,0	2	20,0	2	20,0		0,0	1	10,0		0,0		0,0		0,0		
		G	55	16	29,1	5	9,1	10	18,2	15	27,3	8	14,5	5	9,1	1	1,8	4	7,3		
4**700	BSD insg. von/aus Automaten	M	48	24	50,0	9	18,8	3	6,3	9	18,8	3	6,3	4	8,3	3	6,3	1	2,1		
		W	3	2	66,7		0,0	1	33,3		0,0		0,0		0,0		0,0		0,0		
		G	51	26	51,0	9	17,6	4	7,8	9	17,6	3	5,9	4	7,8	3	5,9	1	2,0		
4**800	BSD insg. von Antiquitäten, Kunst- und sakralen Gegenständen	M	4	1	25,0	3	75,0		0,0		0,0		0,0		0,0		0,0		0,0		
		W																			
		G	4	1	25,0	3	75,0		0,0		0,0		0,0		0,0		0,0		0,0		
400000	Schwerer Diebstahl - Sonstiger	M	1.124	469	41,7	159	14,1	85	7,6	126	11,2	280	24,9	78	6,9	40	3,6	43	3,8		
		W	145	66	45,5	22	15,2	13	9,0	15	10,3	26	17,9	4	2,8		0,0	4	2,8		
		G	1.269	535	42,2	181	14,3	98	7,7	141	11,1	306	24,1	82	6,5	40	3,2	47	3,7		
401*00	Diebst. unter erschw. Umst. in/aus Gärten, Gartenanlagen, Gartenkolonien	M	152	81	53,3	18	11,8	15	9,9	10	6,6	22	14,5	9	5,9	4	2,6	5	3,3		
		W	21	11	52,4	4	19,0	2	9,5		0,0	4	19,0		0,0		0,0		0,0		
		G	173	92	53,2	22	12,7	17	9,8	10	5,8	26	15,0	9	5,2	4	2,3	5	2,9		
402*00	Diebst. unter erschw. Umst. in/aus Bungalow, Gartenlauben	M	182	77	42,3	28	15,4	18	9,9	15	8,2	36	19,8	15	8,2	7	3,8	10	5,5		
		W	24	14	58,3	1	4,2	3	12,5	3	12,5	3	12,5		0,0		0,0		0,0		
		G	206	91	44,2	29	14,1	21	10,2	18	8,7	39	18,9	15	7,3	7	3,4	10	4,9		
403*00	Diebst. u. erschw. Umst. in/aus Bungalow, Gartenl., Gärten, Gartenanl., Gartenk.	M	292	146	50,0	38	13,0	27	9,2	22	7,5	51	17,5	19	6,5	8	2,7	13	4,5		
		W	36	21	58,3	4	11,1	4	11,1	3	8,3	4	11,1		0,0		0,0		0,0		
		G	328	167	50,9	42	12,8	31	9,5	25	7,6	55	16,8	19	5,8	8	2,4	13	4,0		
404*00	Diebst. unter erschw. Umst. in/aus Garagen, Carports	M	250	106	42,4	44	17,6	17	6,8	13	5,2	67	26,8	16	6,4	5	2,0	12	4,8		
		W	26	10	38,5	5	19,2	3	11,5		0,0	7	26,9	1	3,8		0,0	1	3,8		
		G	276	116	42,0	49	17,8	20	7,2	13	4,7	74	26,8	17	6,2	5	1,8	13	4,7		
405*00	BSD insg. in/aus Banken, Sparkassen, Postfilialen und -agenturen und dgl.	M	22	4	18,2	7	31,8		0,0	4	18,2	3	13,6	5	22,7		0,0	5	22,7		
		W	3	1	33,3	1	33,3		0,0	1	33,3		0,0		0,0		0,0		0,0		
		G	25	5	20,0	8	32,0		0,0	5	20,0	3	12,0	5	20,0		0,0	5	20,0		
410*00	BSD insg. in/aus Dienst-, Büro-, Fabrikations-, Werkstatt- und Lagerräumen	M	798	333	41,7	127	15,9	90	11,3	118	14,8	131	16,4	55	6,9	14	1,8	44	5,5		
		W	56	34	60,7	14	25,0	2	3,6	3	5,4	2	3,6	3	5,4	2	3,6	1	1,8		
		G	854	367	43,0	141	16,5	92	10,8	121	14,2	133	15,6	58	6,8	16	1,9	45	5,3		
415*00	BSD insg. in/aus Gaststätten, Kantinen, Hotels und Pensionen	M	140	80	57,1	21	15,0	14	10,0	14	10,0	9	6,4	5	3,6	1	0,7	4	2,9		
		W	15	6	40,0		0,0	3	20,0	3	20,0	2	13,3	1	6,7	1	6,7		0,0		
		G	155	86	55,5	21	13,5	17	11,0	17	11,0	11	7,1	6	3,9	2	1,3	4	2,6		
425*00	BSD insg. in/aus Kiosken, Warenhäusern, Verkaufsräumen	M	443	173	39,1	58	13,1	36	8,1	74	16,7	87	19,6	39	8,8	25	5,6	18	4,1		
		W	71	25	35,2	4	5,6	3	4,2	11	15,5	26	36,6	3	4,2	2	2,8	1	1,4		
		G	514	198	38,5	62	12,1	39	7,6	85	16,5	113	22,0	42	8,2	27	5,3	19	3,7		

Schl.- zahl der Tat	Straftat	S E X U S	Tatver- dächtige insgesamt	Tatverdächtige mit Wohnsitz										TV ohne festen / mit unbekanntem		ohne festen		Wohnsitz			
				in der Tatortgemeinde		im Landkreis der Tatortgemeinde		im übrigen Bundesland		im übrigen Bundesgebiet		außerhalb des Bundesgebietes		Anzahl	in %	Anzahl	in %	Anzahl	in %	Anzahl	in %
				Anzahl	in %	Anzahl	in %	Anzahl	in %	Anzahl	in %	Anzahl	in %								
1	2	3	4	5	6	7	8	9	10	11	12	13	14	15	16	17	18	19	20		
426*00	BSD insg. - Ladendiebstahl	M	195	53	27,2	21	10,8	8	4,1	32	16,4	75	38,5	14	7,2	9	4,6	6	3,1		
		W	55	18	32,7	1	1,8	2	3,6	7	12,7	25	45,5	3	5,5	2	3,6	1	1,8		
		G	250	71	28,4	22	8,8	10	4,0	39	15,6	100	40,0	17	6,8	11	4,4	7	2,8		
435*00	BSD insg. - Wohnungseinbruchdiebstahl	M	523	259	49,5	63	12,0	30	5,7	80	15,3	49	9,4	67	12,8	31	5,9	47	9,0		
		W	114	60	52,6	15	13,2	14	12,3	17	14,9	5	4,4	8	7,0	4	3,5	4	3,5		
		G	637	319	50,1	78	12,2	44	6,9	97	15,2	54	8,5	75	11,8	35	5,5	51	8,0		
436*00	BSD insg. - Tageswohnungseinbruch	M	260	103	39,6	21	8,1	18	6,9	52	20,0	36	13,8	46	17,7	18	6,9	35	13,5		
		W	57	29	50,9	7	12,3	8	14,0	6	10,5	4	7,0	6	10,5	2	3,5	4	7,0		
		G	317	132	41,6	28	8,8	26	8,2	58	18,3	40	12,6	52	16,4	20	6,3	39	12,3		
440*00	BSD insg. in/aus Boden-, Kellerräumen, Waschküchen	M	353	210	59,5	29	8,2	22	6,2	19	5,4	65	18,4	19	5,4	11	3,1	10	2,8		
		W	34	18	52,9	8	23,5	4	11,8	3	8,8	2	5,9	1	2,9	1	2,9		0,0		
		G	387	228	58,9	37	9,6	26	6,7	22	5,7	67	17,3	20	5,2	12	3,1	10	2,6		
445*00	BSD insg. in/aus Baubuden und Baustellen	M	141	63	44,7	25	17,7	5	3,5	11	7,8	36	25,5	1	0,7	1	0,7		0,0		
		W	9	3	33,3		0,0		0,0	2	22,2	4	44,4		0,0		0,0		0,0		
		G	150	66	44,0	25	16,7	5	3,3	13	8,7	40	26,7	1	0,7	1	0,7		0,0		
450*00	SDS insg. an/aus Kfz	M	490	130	26,5	65	13,3	44	9,0	61	12,4	200	40,8	24	4,9	12	2,4	16	3,3		
		W	30	13	43,3	2	6,7	9	30,0	5	16,7	4	13,3	1	3,3		0,0	1	3,3		
		G	520	143	27,5	67	12,9	53	10,2	66	12,7	204	39,2	25	4,8	12	2,3	17	3,3		
456000	Diebst. unter erschw. Umst. an Fahrrad - Sonstiger	M	39	19	48,7	3	7,7	3	7,7		0,0	12	30,8	3	7,7	2	5,1	2	5,1		
		W	3	2	66,7		0,0		0,0		0,0	1	33,3		0,0		0,0		0,0		
		G	42	21	50,0	3	7,1	3	7,1		0,0	13	31,0	3	7,1	2	4,8	2	4,8		
457000	Diebst. unter erschw. Umst. an Wasserfahrzeugen	M	11		0,0		0,0	1	9,1		0,0	6	54,5	4	36,4		0,0	4	36,4		
		W																			
		G	11		0,0		0,0	1	9,1		0,0	6	54,5	4	36,4		0,0	4	36,4		
460000	Diebst. unter erschw. Umst. von/in/aus sonstigen Wasserfahrzeugen	M	28	10	35,7	4	14,3	2	7,1	1	3,6	9	32,1	5	17,9		0,0	5	17,9		
		W	4	1	25,0		0,0		0,0	1	25,0		0,0	2	50,0		0,0	2	50,0		
		G	32	11	34,4	4	12,5	2	6,3	2	6,3	9	28,1	7	21,9		0,0	7	21,9		
461000	Diebst. unter erschw. Umst. von Motorboot	M	4		0,0		0,0		0,0	1	25,0		0,0	3	75,0		0,0	3	75,0		
		W	1		0,0		0,0		0,0		0,0		0,0	1	100,0		0,0	1	100,0		
		G	5		0,0		0,0		0,0	1	20,0		0,0	4	80,0		0,0	4	80,0		
462000	Diebst. unter erschw. Umst. von Segelboot	M	3	3	100,0		0,0		0,0		0,0		0,0		0,0		0,0		0,0		
		W																			
		G	3	3	100,0		0,0		0,0		0,0		0,0		0,0		0,0		0,0		
463000	Diebst. unter erschw. Umst. von Ruderboot	M	6	5	83,3		0,0	1	16,7		0,0		0,0		0,0		0,0		0,0		
		W																			
		G	6	5	83,3		0,0	1	16,7		0,0		0,0		0,0		0,0		0,0		
464000	Diebst. unter erschw. Umst. in/aus Motorboot	M	6	2	33,3	1	16,7		0,0		0,0		0,0	3	50,0		0,0	3	50,0		
		W																			
		G	6	2	33,3	1	16,7		0,0		0,0		0,0	3	50,0		0,0	3	50,0		
467000	Diebst. unter erschw. Umst. von Bootsmotoren	M	13		0,0	2	15,4		0,0		0,0	9	69,2	5	38,5		0,0	5	38,5		
		W																			
		G	13		0,0	2	15,4		0,0		0,0	9	69,2	5	38,5		0,0	5	38,5		

Schl.- zahl der Tat	Straftat	S E X U S	Tatver- dächtige insgesamt	Tatverdächtige mit Wohnsitz										TV ohne festen / mit unbekanntem Wohnsitz insgesamt		ohne festen Wohnsitz		Wohnsitz unbekannt			
				in der Tatortgemeinde		im Landkreis der Tatortgemeinde		im übrigen Bundesland		im übrigen Bundesgebiet		außerhalb des Bundesgebietes		Anzahl	in %	Anzahl	in %	Anzahl	in %	Anzahl	in %
				Anzahl	in %	Anzahl	in %	Anzahl	in %	Anzahl	in %	Anzahl	in %								
1	2	3	4	5	6	7	8	9	10	11	12	13	14	15	16	17	18	19	20		
468000	Diebst. unter erschw. Umst. von Bootsmotoren, spez. Außenbootsmotoren	M	13		0,0	2	15,4		0,0		0,0	9	69,2	5	38,5		0,0	5	38,5		
		W																			
		G	13		0,0	2	15,4		0,0		0,0	9	69,2	5	38,5		0,0	5	38,5		
473000	Schwerer Diebstahl - von Btm aus Krankenhäusern	M	1		0,0	1	100,0		0,0		0,0		0,0		0,0		0,0		0,0		
		W																			
		G	1		0,0	1	100,0		0,0		0,0		0,0		0,0		0,0		0,0		
481000	Diebst. unter erschw. Umst. von Fisch	M	1	1	100,0		0,0		0,0		0,0		0,0		0,0		0,0		0,0		
		W																			
		G	1	1	100,0		0,0		0,0		0,0		0,0		0,0		0,0		0,0		
482000	Diebst. unter erschw. Umst. von Fisch aus Reusen	M	1	1	100,0		0,0		0,0		0,0		0,0		0,0		0,0		0,0		
		W																			
		G	1	1	100,0		0,0		0,0		0,0		0,0		0,0		0,0		0,0		
483000	Diebst. unter erschw. Umst. von Reusen und Netzen	M	2	1	50,0		0,0	1	50,0		0,0		0,0		0,0		0,0		0,0		
		W																			
		G	2	1	50,0		0,0	1	50,0		0,0		0,0		0,0		0,0		0,0		
485000	Diebst. unter erschw. Umst. auf Friedhöfen und Grabstätten	M	4		0,0	2	50,0	1	25,0	1	25,0		0,0		0,0		0,0		0,0		
		W																			
		G	4		0,0	2	50,0	1	25,0	1	25,0		0,0		0,0		0,0		0,0		
486*00	Diebst. unter erschw. Umst. auf Campingplätzen- und Raststätten	M	25	11	44,0	3	12,0		0,0	5	20,0	3	12,0	3	12,0	3	12,0		0,0		
		W	3		0,0		0,0		0,0		0,0	3	100,0		0,0		0,0		0,0		
		G	28	11	39,3	3	10,7		0,0	5	17,9	6	21,4	3	10,7	3	10,7		0,0		
490*00	BSD insg. - Taschendiebstahl	M	4		0,0		0,0		0,0	3	75,0	1	25,0		0,0		0,0		0,0		
		W	3	1	33,3		0,0		0,0		0,0	2	66,7		0,0		0,0		0,0		
		G	7	1	14,3		0,0		0,0	3	42,9	3	42,9		0,0		0,0		0,0		
****00	Diebstahl insgesamt	M	11.941	6.162	51,6	1.691	14,2	1.140	9,5	1.461	12,2	1.728	14,5	660	5,5	284	2,4	446	3,7		
		W	3.958	2.477	62,6	540	13,6	337	8,5	406	10,3	237	6,0	70	1,8	26	0,7	51	1,3		
		G	15.899	8.639	54,3	2.231	14,0	1.477	9,3	1.867	11,7	1.965	12,4	730	4,6	310	1,9	497	3,1		
***100	Diebstahl insg. von Kraftwagen einschl. unbefugter Gebrauch	M	612	153	25,0	58	9,5	49	8,0	64	10,5	276	45,1	58	9,5	12	2,0	46	7,5		
		W	40	13	32,5	7	17,5	3	7,5	6	15,0	9	22,5	2	5,0		0,0	2	5,0		
		G	652	166	25,5	65	10,0	52	8,0	70	10,7	285	43,7	60	9,2	12	1,8	48	7,4		
***200	Diebstahl insg. von Moped/Krad einschl. unbefugte Gebrauch	M	187	88	47,1	31	16,6	16	8,6	12	6,4	39	20,9	7	3,7	3	1,6	4	2,1		
		W	10	7	70,0	2	20,0	1	10,0		0,0		0,0		0,0		0,0		0,0		
		G	197	95	48,2	33	16,8	17	8,6	12	6,1	39	19,8	7	3,6	3	1,5	4	2,0		
***300	Diebstahl insg. von Fahrrad einschl. unbefugter Gebrauch	M	1.045	586	56,1	122	11,7	93	8,9	75	7,2	181	17,3	48	4,6	25	2,4	30	2,9		
		W	96	59	61,5	13	13,5	12	12,5	6	6,3	11	11,5	2	2,1	1	1,0	1	1,0		
		G	1.141	645	56,5	135	11,8	105	9,2	81	7,1	192	16,8	50	4,4	26	2,3	31	2,7		
***400	Diebstahl insg. von Schusswaffen	M	4	3	75,0		0,0		0,0	1	25,0		0,0		0,0		0,0		0,0		
		W	1		0,0		0,0		0,0	1	100,0		0,0		0,0		0,0		0,0		
		G	5	3	60,0		0,0		0,0	2	40,0		0,0		0,0		0,0		0,0		
***500	Diebstahl insg. von unbaren ZM	M	155	69	44,5	15	9,7	21	13,5	33	21,3	9	5,8	14	9,0	4	2,6	11	7,1		
		W	39	21	53,8	3	7,7	3	7,7	7	17,9	3	7,7	3	7,7		0,0	3	7,7		
		G	194	90	46,4	18	9,3	24	12,4	40	20,6	12	6,2	17	8,8	4	2,1	14	7,2		

Schl.- zahl der Tat	Straftat	S E X U S	Tatver- dächtige insgesamt	Tatverdächtige mit Wohnsitz										TV ohne festen / mit unbekanntem Wohnsitz insgesamt		ohne festen Wohnsitz		Wohnsitz unbekannt			
				in der Tatortgemeinde		im Landkreis der Tatortgemeinde		im übrigen Bundesland		im übrigen Bundesgebiet		außerhalb des Bundesgebietes		Anzahl	in %	Anzahl	in %	Anzahl	in %	Anzahl	in %
				Anzahl	in %	Anzahl	in %	Anzahl	in %	Anzahl	in %	Anzahl	in %								
1	2	3	4	5	6	7	8	9	10	11	12	13	14	15	16	17	18	19	20		
***700	Diebstahl insg. von/aus Automaten	M	53	26	49,1	12	22,6	3	5,7	9	17,0	3	5,7	4	7,5	3	5,7	1	1,9		
		W	7	5	71,4		0,0	1	14,3	1	14,3		0,0		0,0		0,0		0,0		
		G	60	31	51,7	12	20,0	4	6,7	10	16,7	3	5,0	4	6,7	3	5,0	1	1,7		
***800	Diebstahl insg. von Antiquitäten, Kunst- und sakralen Gegenständen	M	6	2	33,3	3	50,0		0,0	1	16,7		0,0		0,0		0,0		0,0		
		W																			
		G	6	2	33,3	3	50,0		0,0	1	16,7		0,0		0,0		0,0		0,0		
*00000	Diebstahl insg. - Sonstiger	M	2.999	1.606	53,6	419	14,0	265	8,8	330	11,0	369	12,3	148	4,9	61	2,0	95	3,2		
		W	736	434	59,0	103	14,0	64	8,7	84	11,4	50	6,8	14	1,9	6	0,8	10	1,4		
		G	3.735	2.040	54,6	522	14,0	329	8,8	414	11,1	419	11,2	162	4,3	67	1,8	105	2,8		
*01*00	Diebstahl insg. in/aus Gärten, Gartenanlagen, Gartenkolonien	M	255	139	54,5	39	15,3	24	9,4	18	7,1	29	11,4	9	3,5	4	1,6	5	2,0		
		W	45	24	53,3	13	28,9	2	4,4	2	4,4	4	8,9		0,0		0,0		0,0		
		G	300	163	54,3	52	17,3	26	8,7	20	6,7	33	11,0	9	3,0	4	1,3	5	1,7		
*02*00	Diebstahl insg. in/aus Bungalow, Gartenlauben	M	210	94	44,8	30	14,3	18	8,6	18	8,6	40	19,0	17	8,1	8	3,8	11	5,2		
		W	26	14	53,8	3	11,5	3	11,5	3	11,5	3	11,5		0,0		0,0		0,0		
		G	236	108	45,8	33	14,0	21	8,9	21	8,9	43	18,2	17	7,2	8	3,4	11	4,7		
*03*00	Diebstahl insg. in/aus Bungalow, Gartenl., Gärten, Gartenanl., Gartenk.	M	409	215	52,6	58	14,2	34	8,3	33	8,1	60	14,7	21	5,1	9	2,2	14	3,4		
		W	62	34	54,8	15	24,2	4	6,5	5	8,1	4	6,5		0,0		0,0		0,0		
		G	471	249	52,9	73	15,5	38	8,1	38	8,1	64	13,6	21	4,5	9	1,9	14	3,0		
*04*00	Diebstahl insg. in/aus Garagen, Carports	M	326	156	47,9	50	15,3	28	8,6	18	5,5	71	21,8	16	4,9	5	1,5	12	3,7		
		W	35	17	48,6	7	20,0	3	8,6		0,0	7	20,0	1	2,9		0,0	1	2,9		
		G	361	173	47,9	57	15,8	31	8,6	18	5,0	78	21,6	17	4,7	5	1,4	13	3,6		
*05*00	Diebstahl insg. in/aus Banken, Sparkassen, Postfilialen und -agenturen u. dgl.	M	33	8	24,2	7	21,2	6	18,2	5	15,2	3	9,1	5	15,2		0,0	5	15,2		
		W	11	6	54,5	3	27,3	1	9,1	1	9,1		0,0		0,0		0,0		0,0		
		G	44	14	31,8	10	22,7	7	15,9	6	13,6	3	6,8	5	11,4		0,0	5	11,4		
*10*00	Diebstahl insg. in/aus Dienst-, Büro-, Fabrikations-, Werkstatt- u. Lagerräumen	M	1.096	468	42,7	202	18,4	122	11,1	156	14,2	156	14,2	62	5,7	17	1,6	48	4,4		
		W	141	89	63,1	32	22,7	8	5,7	9	6,4	3	2,1	3	2,1	2	1,4	1	0,7		
		G	1.237	557	45,0	234	18,9	130	10,5	165	13,3	159	12,9	65	5,3	19	1,5	49	4,0		
*15*00	Diebstahl insg. in/aus Gaststätten, Kantinen, Hotels und Pensionen	M	205	113	55,1	28	13,7	24	11,7	25	12,2	12	5,9	7	3,4	3	1,5	5	2,4		
		W	33	17	51,5		0,0	5	15,2	4	12,1	5	15,2	2	6,1	1	3,0	1	3,0		
		G	238	130	54,6	28	11,8	29	12,2	29	12,2	17	7,1	9	3,8	4	1,7	6	2,5		
*25*00	Diebstahl insg. in/aus Kiosken, Warenhäusern, Verkaufsräumen	M	5.570	2.986	53,6	740	13,3	493	8,9	647	11,6	659	11,8	294	5,3	150	2,7	171	3,1		
		W	2.573	1.655	64,3	336	13,1	205	8,0	238	9,2	159	6,2	30	1,2	11	0,4	24	0,9		
		G	8.143	4.641	57,0	1.076	13,2	698	8,6	885	10,9	818	10,0	324	4,0	161	2,0	195	2,4		
*26*00	Diebstahl insg. Ladendiebstahl	M	5.288	2.855	54,0	699	13,2	458	8,7	588	11,1	635	12,0	267	5,0	133	2,5	155	2,9		
		W	2.523	1.630	64,6	331	13,1	203	8,0	227	9,0	150	5,9	29	1,1	11	0,4	23	0,9		
		G	7.811	4.485	57,4	1.030	13,2	661	8,5	815	10,4	785	10,0	296	3,8	144	1,8	178	2,3		
*35*00	Diebstahl insg. in/aus Wohnungen	M	1.099	613	55,8	124	11,3	83	7,6	154	14,0	56	5,1	103	9,4	40	3,6	76	6,9		
		W	387	232	59,9	50	12,9	33	8,5	53	13,7	11	2,8	14	3,6	7	1,8	7	1,8		
		G	1.486	845	56,9	174	11,7	116	7,8	207	13,9	67	4,5	117	7,9	47	3,2	83	5,6		
*36*00	Tageswohnungseinbruch	M	260	103	39,6	21	8,1	18	6,9	52	20,0	36	13,8	46	17,7	18	6,9	35	13,5		
		W	57	29	50,9	7	12,3	8	14,0	6	10,5	4	7,0	6	10,5	2	3,5	4	7,0		
		G	317	132	41,6	28	8,8	26	8,2	58	18,3	40	12,6	52	16,4	20	6,3	39	12,3		



Schl.- zahl der Tat	Straftat	S E X U S	Tatver- dächtige insgesamt	Tatverdächtige mit Wohnsitz										TV ohne festen / mit unbekanntem		ohne festen		Wohnsitz			
				in der Tatortgemeinde		im Landkreis der Tatortgemeinde		im übrigen Bundesland		im übrigen Bundesgebiet		außerhalb des Bundesgebietes		Anzahl	in %	Anzahl	in %	Anzahl	in %	Anzahl	in %
				Anzahl	in %	Anzahl	in %	Anzahl	in %	Anzahl	in %	Anzahl	in %								
1	2	3	4	5	6	7	8	9	10	11	12	13	14	15	16	17	18	19	20		
*40*00	Diebstahl insg. in/aus Boden-, Kellerräumen und Waschküchen	M	415	263	63,4	34	8,2	26	6,3	20	4,8	66	15,9	20	4,8	12	2,9	10	2,4		
		W	53	33	62,3	8	15,1	4	7,5	5	9,4	2	3,8	3	5,7	1	1,9	2	3,8		
		G	468	296	63,2	42	9,0	30	6,4	25	5,3	68	14,5	23	4,9	13	2,8	12	2,6		
*45*00	Diebstahl insg. in/aus Baubuden und Baustellen	M	237	117	49,4	43	18,1	17	7,2	20	8,4	39	16,5	2	0,8	2	0,8		0,0		
		W	17	7	41,2	2	11,8	2	11,8	2	11,8	4	23,5		0,0		0,0		0,0		
		G	254	124	48,8	45	17,7	19	7,5	22	8,7	43	16,9	2	0,8	2	0,8		0,0		
*50*00	Diebstahl insg. an/aus Kfz	M	761	235	30,9	116	15,2	89	11,7	97	12,7	235	30,9	40	5,3	22	2,9	22	2,9		
		W	62	25	40,3	13	21,0	11	17,7	8	12,9	7	11,3	3	4,8	2	3,2	1	1,6		
		G	823	260	31,6	129	15,7	100	12,2	105	12,8	242	29,4	43	5,2	24	2,9	23	2,8		
*56000	Diebstahl insg. an Fahrrad	M	83	47	56,6	9	10,8	5	6,0	3	3,6	17	20,5	4	4,8	3	3,6	2	2,4		
		W	10	6	60,0		0,0	1	10,0	2	20,0	1	10,0		0,0		0,0		0,0		
		G	93	53	57,0	9	9,7	6	6,5	5	5,4	18	19,4	4	4,3	3	3,2	2	2,2		
*57000	Diebstahl insg. an Wasserfahrzeug	M	13		0,0	1	7,7	1	7,7	1	7,7	6	46,2	4	30,8		0,0	4	30,8		
		W																			
		G	13		0,0	1	7,7	1	7,7	1	7,7	6	46,2	4	30,8		0,0	4	30,8		
*60000	Diebstahl insg. von/in/aus Wasserfahrzeugen	M	35	12	34,3	4	11,4	4	11,4	2	5,7	11	31,4	5	14,3		0,0	5	14,3		
		W	5	2	40,0		0,0		0,0	1	20,0		0,0	2	40,0		0,0	2	40,0		
		G	40	14	35,0	4	10,0	4	10,0	3	7,5	11	27,5	7	17,5		0,0	7	17,5		
*61000	Diebstahl insg. von Motorboot	M	4		0,0		0,0		0,0	1	25,0		0,0	3	75,0		0,0	3	75,0		
		W	1		0,0		0,0		0,0		0,0		0,0	1	100,0		0,0	1	100,0		
		G	5		0,0		0,0		0,0	1	20,0		0,0	4	80,0		0,0	4	80,0		
*62000	Diebstahl insg. von Segelboot	M	3	3	100,0		0,0		0,0		0,0		0,0		0,0		0,0		0,0		
		W																			
		G	3	3	100,0		0,0		0,0		0,0		0,0		0,0		0,0		0,0		
*63000	Diebstahl insg. von Ruderboot	M	10	7	70,0		0,0	2	20,0	1	10,0		0,0		0,0		0,0		0,0		
		W																			
		G	10	7	70,0		0,0	2	20,0	1	10,0		0,0		0,0		0,0		0,0		
*64*00	Diebstahl insg. in/aus Motorboot	M	6	2	33,3	1	16,7		0,0		0,0		0,0	3	50,0		0,0	3	50,0		
		W																			
		G	6	2	33,3	1	16,7		0,0		0,0		0,0	3	50,0		0,0	3	50,0		
*66*00	Diebstahl insg. in/aus Ruderboot	M	3	3	100,0		0,0		0,0		0,0		0,0		0,0		0,0		0,0		
		W																			
		G	3	3	100,0		0,0		0,0		0,0		0,0		0,0		0,0		0,0		
*67000	Diebstahl insg. von Bootsmotoren	M	16		0,0	2	12,5	1	6,3		0,0	11	68,8	5	31,3		0,0	5	31,3		
		W																			
		G	16		0,0	2	12,5	1	6,3		0,0	11	68,8	5	31,3		0,0	5	31,3		
*68000	Diebstahl insg. von Bootsmotoren, spez. Außenbootsmotoren	M	14		0,0	2	14,3	1	7,1		0,0	9	64,3	5	35,7		0,0	5	35,7		
		W																			
		G	14		0,0	2	14,3	1	7,1		0,0	9	64,3	5	35,7		0,0	5	35,7		
*72000	Diebstahl insg. von Btm aus Arztpraxen	M																			
		W	2	1	50,0		0,0	1	50,0		0,0		0,0		0,0		0,0		0,0		
		G	2	1	50,0		0,0	1	50,0		0,0		0,0		0,0		0,0		0,0		

Schl.-zahl der Tat	Straftat	SEXUS	Tatverdächtige insgesamt	Tatverdächtige mit Wohnsitz										TV ohne festen / mit unbekanntem Wohnsitz insgesamt		ohne festen Wohnsitz		Wohnsitz unbekannt	
				in der Tatortgemeinde		im Landkreis der Tatortgemeinde		im übrigen Bundesland		im übrigen Bundesgebiet		außerhalb des Bundesgebietes		Anzahl	in %	Anzahl	in %	Anzahl	in %
				Anzahl	in %	Anzahl	in %	Anzahl	in %	Anzahl	in %	Anzahl	in %						
1	2	3	4	5	6	7	8	9	10	11	12	13	14	15	16	17	18	19	20
*73000	Diebstahl insg. von Btm aus Krankenhäusern	M	4	2	50,0	2	50,0		0,0		0,0		0,0		0,0		0,0		0,0
		W																	
		G	4	2	50,0	2	50,0		0,0		0,0		0,0		0,0		0,0		0,0
*75000	Diebstahl insg. von Rezeptformularen zur Erlangung von Btm	M	1		0,0		0,0	1	100,0		0,0		0,0		0,0		0,0		0,0
		W																	
		G	1		0,0		0,0	1	100,0		0,0		0,0		0,0		0,0		0,0
*81000	Diebstahl insg. von Fisch	M	1	1	100,0		0,0		0,0		0,0		0,0		0,0		0,0		0,0
		W																	
		G	1	1	100,0		0,0		0,0		0,0		0,0		0,0		0,0		0,0
*82000	Diebstahl insg. von Fisch aus Reusen	M	1	1	100,0		0,0		0,0		0,0		0,0		0,0		0,0		0,0
		W																	
		G	1	1	100,0		0,0		0,0		0,0		0,0		0,0		0,0		0,0
*83000	Diebstahl insg. von Reusen und Netzen	M	3	1	33,3		0,0	2	66,7		0,0		0,0		0,0		0,0		0,0
		W																	
		G	3	1	33,3		0,0	2	66,7		0,0		0,0		0,0		0,0		0,0
*85000	Diebstahl insg. auf Friedhöfen und Grabstätten	M	10	3	30,0	2	20,0	2	20,0	3	30,0		0,0		0,0		0,0		0,0
		W	8	5	62,5	1	12,5	1	12,5	1	12,5		0,0		0,0		0,0		0,0
		G	18	8	44,4	3	16,7	3	16,7	4	22,2		0,0		0,0		0,0		0,0
*86*00	Diebstahl insg. auf Campingplätzen- und Raststätten	M	34	14	41,2	4	11,8		0,0	9	26,5	3	8,8	4	11,8	3	8,8	1	2,9
		W	6		0,0		0,0	3	50,0		0,0	3	50,0		0,0		0,0		0,0
		G	40	14	35,0	4	10,0	3	7,5	9	22,5	6	15,0	4	10,0	3	7,5	1	2,5
*90*00	Diebstahl insg. Taschendiebstahl	M	57	24	42,1	5	8,8	5	8,8	13	22,8	3	5,3	7	12,3	4	7,0	3	5,3
		W	27	6	22,2	3	11,1		0,0	6	22,2	6	22,2	6	22,2	1	3,7	5	18,5
		G	84	30	35,7	8	9,5	5	6,0	19	22,6	9	10,7	13	15,5	5	6,0	8	9,5
500000	Vermögens- und Fälschungsdelikte	M	11.267	5.005	44,4	1.398	12,4	1.308	11,6	2.552	22,7	953	8,5	767	6,8	357	3,2	436	3,9
		W	5.180	3.102	59,9	695	13,4	503	9,7	829	16,0	124	2,4	141	2,7	59	1,1	88	1,7
		G	16.447	8.107	49,3	2.093	12,7	1.811	11,0	3.381	20,6	1.077	6,5	908	5,5	416	2,5	524	3,2
510000	Betrug	M	8.313	3.559	42,8	1.002	12,1	963	11,6	2.025	24,4	632	7,6	648	7,8	304	3,7	368	4,4
		W	4.080	2.414	59,2	536	13,1	394	9,7	695	17,0	92	2,3	116	2,8	45	1,1	76	1,9
		G	12.393	5.973	48,2	1.538	12,4	1.357	10,9	2.720	21,9	724	5,8	764	6,2	349	2,8	444	3,6
511000	Waren- und Warenkreditbetrug	M	3.104	1.519	48,9	275	8,9	341	11,0	741	23,9	216	7,0	185	6,0	30	1,0	160	5,2
		W	1.627	1.022	62,8	140	8,6	188	11,6	278	17,1	30	1,8	34	2,1	7	0,4	27	1,7
		G	4.731	2.541	53,7	415	8,8	529	11,2	1.019	21,5	246	5,2	219	4,6	37	0,8	187	4,0
511100	Betrügerisches Erlangen von Kfz	M	40	10	25,0	1	2,5	7	17,5	16	40,0	3	7,5	3	7,5	1	2,5	2	5,0
		W	10	4	40,0	1	10,0		0,0	3	30,0	2	20,0		0,0		0,0		0,0
		G	50	14	28,0	2	4,0	7	14,0	19	38,0	5	10,0	3	6,0	1	2,0	2	4,0
511200	Sonstiger Warenkreditbetrug	M	2.031	808	39,8	222	10,9	244	12,0	527	25,9	191	9,4	133	6,5	26	1,3	111	5,5
		W	1.167	675	57,8	130	11,1	147	12,6	202	17,3	24	2,1	23	2,0	5	0,4	18	1,5
		G	3.198	1.483	46,4	352	11,0	391	12,2	729	22,8	215	6,7	156	4,9	31	1,0	129	4,0
511201	Tankbetrug	M	985	176	17,9	125	12,7	141	14,3	367	37,3	169	17,2	44	4,5	9	0,9	38	3,9
		W	250	56	22,4	41	16,4	40	16,0	90	36,0	19	7,6	6	2,4	1	0,4	5	2,0
		G	1.235	232	18,8	166	13,4	181	14,7	457	37,0	188	15,2	50	4,0	10	0,8	43	3,5

Schl.- zahl der Tat	Straftat	S E X U S	Tatver- dächtige insgesamt	Tatverdächtige mit Wohnsitz										TV ohne festen / mit unbekanntem Wohnsitz insgesamt		ohne festen Wohnsitz		Wohnsitz unbekannt			
				in der Tatortgemeinde		im Landkreis der Tatortgemeinde		im übrigen Bundesland		im übrigen Bundesgebiet		außerhalb des Bundesgebietes		Anzahl	in %	Anzahl	in %	Anzahl	in %	Anzahl	in %
				Anzahl	in %	Anzahl	in %	Anzahl	in %	Anzahl	in %	Anzahl	in %								
1	2	3	4	5	6	7	8	9	10	11	12	13	14	15	16	17	18	19	20		
511300	Warenbetrug	M	1.107	748	67,6	57	5,1	95	8,6	199	18,0	22	2,0	53	4,8	5	0,5	49	4,4		
		W	485	369	76,1	11	2,3	43	8,9	74	15,3	5	1,0	11	2,3	2	0,4	9	1,9		
		G	1.592	1.117	70,2	68	4,3	138	8,7	273	17,1	27	1,7	64	4,0	7	0,4	58	3,6		
512000	Grundstücks- und Baubetrug	M	21	10	47,6	1	4,8	2	9,5	7	33,3	1	4,8		0,0		0,0		0,0		
		W	11	5	45,5	1	9,1		0,0	5	45,5		0,0		0,0		0,0		0,0		
		G	32	15	46,9	2	6,3	2	6,3	12	37,5	1	3,1		0,0		0,0		0,0		
513000	Beteiligungs- und Kapitalanlagebetrug	M	45	20	44,4		0,0	7	15,6	17	37,8		0,0	3	6,7	1	2,2	2	4,4		
		W	7	4	57,1		0,0	2	28,6	2	28,6		0,0		0,0		0,0		0,0		
		G	52	24	46,2		0,0	9	17,3	19	36,5		0,0	3	5,8	1	1,9	2	3,8		
513200	Anlagebetrug	M	35	13	37,1		0,0	6	17,1	15	42,9		0,0	3	8,6	1	2,9	2	5,7		
		W	4	1	25,0		0,0	2	50,0	2	50,0		0,0		0,0		0,0		0,0		
		G	39	14	35,9		0,0	8	20,5	17	43,6		0,0	3	7,7	1	2,6	2	5,1		
513400	Beteiligungsbetrug	M	1	1	100,0		0,0		0,0		0,0		0,0		0,0		0,0		0,0		
		W																			
		G	1	1	100,0		0,0		0,0		0,0		0,0		0,0		0,0		0,0		
513500	Kautionsbetrug	M	9	6	66,7		0,0	1	11,1	2	22,2		0,0		0,0		0,0		0,0		
		W	3	3	100,0		0,0		0,0		0,0		0,0		0,0		0,0		0,0		
		G	12	9	75,0		0,0	1	8,3	2	16,7		0,0		0,0		0,0		0,0		
514000	Geldkreditbetrug	M	93	48	51,6	5	5,4	11	11,8	28	30,1		0,0	2	2,2		0,0	2	2,2		
		W	38	17	44,7	4	10,5	3	7,9	15	39,5	2	5,3		0,0		0,0		0,0		
		G	131	65	49,6	9	6,9	14	10,7	43	32,8	2	1,5	2	1,5		0,0	2	1,5		
514100	Kreditbetrug § 265b StGB	M	5	2	40,0		0,0	1	20,0	2	40,0		0,0		0,0		0,0		0,0		
		W	4	2	50,0		0,0	1	25,0	1	25,0		0,0		0,0		0,0		0,0		
		G	9	4	44,4		0,0	2	22,2	3	33,3		0,0		0,0		0,0		0,0		
514200	Subventionsbetrug	M	30	19	63,3	2	6,7	1	3,3	8	26,7		0,0		0,0		0,0		0,0		
		W	3	3	100,0		0,0		0,0		0,0		0,0		0,0		0,0		0,0		
		G	33	22	66,7	2	6,1	1	3,0	8	24,2		0,0		0,0		0,0		0,0		
514300	Kreditbetrug § 263 StGB	M	59	28	47,5	3	5,1	9	15,3	18	30,5		0,0	2	3,4		0,0	2	3,4		
		W	31	12	38,7	4	12,9	2	6,5	14	45,2	2	6,5		0,0		0,0		0,0		
		G	90	40	44,4	7	7,8	11	12,2	32	35,6	2	2,2	2	2,2		0,0	2	2,2		
515000	Erschleichen von Leistungen	M	1.634	397	24,3	203	12,4	234	14,3	441	27,0	225	13,8	263	16,1	226	13,8	42	2,6		
		W	394	148	37,6	32	8,1	48	12,2	121	30,7	34	8,6	37	9,4	31	7,9	7	1,8		
		G	2.028	545	26,9	235	11,6	282	13,9	562	27,7	259	12,8	300	14,8	257	12,7	49	2,4		
516000	Betrug m. rechtsw. erl. unbarer ZM	M	326	147	45,1	20	6,1	36	11,0	82	25,2	19	5,8	38	11,7	15	4,6	27	8,3		
		W	144	79	54,9	9	6,3	16	11,1	32	22,2	3	2,1	14	9,7	6	4,2	11	7,6		
		G	470	226	48,1	29	6,2	52	11,1	114	24,3	22	4,7	52	11,1	21	4,5	38	8,1		
516200	Betrug m. rechtsw. erl. Debitkarten ohne PIN (Lastschriftverfahren)	M	61	13	21,3	4	6,6	5	8,2	21	34,4	6	9,8	19	31,1	9	14,8	13	21,3		
		W	34	9	26,5		0,0	1	2,9	18	52,9		0,0	9	26,5	4	11,8	8	23,5		
		G	95	22	23,2	4	4,2	6	6,3	39	41,1	6	6,3	28	29,5	13	13,7	21	22,1		
516300	Betrug m. rechtsw. erl. Debitkarten mit PIN	M	144	81	56,3	11	7,6	19	13,2	27	18,8	3	2,1	9	6,3	5	3,5	5	3,5		
		W	74	44	59,5	7	9,5	10	13,5	10	13,5	2	2,7	7	9,5	3	4,1	5	6,8		
		G	218	125	57,3	18	8,3	29	13,3	37	17,0	5	2,3	16	7,3	8	3,7	10	4,6		

Schl.- zahl der Tat	Straftat	S E X U S	Tatver- dächtige insgesamt	Tatverdächtige mit Wohnsitz										TV ohne festen / mit unbekanntem Wohnsitz insgesamt		ohne festen Wohnsitz		Wohnsitz unbekannt			
				in der Tatortgemeinde		im Landkreis der Tatortgemeinde		im übrigen Bundesland		im übrigen Bundesgebiet		außerhalb des Bundesgebietes		Anzahl	in %	Anzahl	in %	Anzahl	in %	Anzahl	in %
				Anzahl	in %	Anzahl	in %	Anzahl	in %	Anzahl	in %	Anzahl	in %								
1	2	3	4	5	6	7	8	9	10	11	12	13	14	15	16	17	18	19	20		
516400	Betrug m. rechsw. erlangter Kreditkarten	M	38	14	36,8	4	10,5	5	13,2	8	21,1	4	10,5	3	7,9	1	2,6	2	5,3		
		W	13	4	30,8	1	7,7	2	15,4	5	38,5	1	7,7		0,0		0,0		0,0		
		G	51	18	35,3	5	9,8	7	13,7	13	25,5	5	9,8	3	5,9	1	2,0	2	3,9		
516500	Betrug m. rechsw. erl. Daten von Zahlungskarten	M	78	35	44,9	1	1,3	4	5,1	27	34,6	3	3,8	9	11,5	1	1,3	8	10,3		
		W	32	23	71,9	1	3,1	3	9,4	6	18,8		0,0		0,0		0,0		0,0		
		G	110	58	52,7	2	1,8	7	6,4	33	30,0	3	2,7	9	8,2	1	0,9	8	7,3		
516900	Betrug m. rechsw. erl. sonstiger unbarer ZM	M	26	12	46,2		0,0	5	19,2	3	11,5	5	19,2	1	3,8		0,0	1	3,8		
		W	5	2	40,0		0,0	1	20,0	2	40,0		0,0		0,0		0,0		0,0		
		G	31	14	45,2		0,0	6	19,4	5	16,1	5	16,1	1	3,2		0,0	1	3,2		
517000	Sonstiger Betrug	M	3.491	1.602	45,9	515	14,8	362	10,4	746	21,4	178	5,1	187	5,4	45	1,3	147	4,2		
		W	2.007	1.224	61,0	356	17,7	145	7,2	261	13,0	24	1,2	32	1,6	1	0,0	32	1,6		
		G	5.498	2.826	51,4	871	15,8	507	9,2	1.007	18,3	202	3,7	219	4,0	46	0,8	179	3,3		
517100	Leistungsbetrug	M	162	36	22,2	13	8,0	26	16,0	58	35,8	25	15,4	12	7,4		0,0	12	7,4		
		W	33	10	30,3	4	12,1	10	30,3	8	24,2		0,0	2	6,1		0,0	2	6,1		
		G	195	46	23,6	17	8,7	36	18,5	66	33,8	25	12,8	14	7,2		0,0	14	7,2		
517200	Leistungskreditbetrug	M	323	153	47,4	31	9,6	53	16,4	75	23,2	10	3,1	7	2,2		0,0	7	2,2		
		W	151	79	52,3	22	14,6	19	12,6	29	19,2	1	0,7	1	0,7		0,0	1	0,7		
		G	474	232	48,9	53	11,2	72	15,2	104	21,9	11	2,3	8	1,7		0,0	8	1,7		
517300	Arbeitsvermittlungsbetrug	M	9	3	33,3		0,0	4	44,4	1	11,1		0,0	1	11,1	1	11,1	1	11,1		
		W	7	4	57,1	1	14,3	1	14,3	1	14,3		0,0		0,0		0,0		0,0		
		G	16	7	43,8	1	6,3	5	31,3	2	12,5		0,0	1	6,3	1	6,3	1	6,3		
517400	Betrug z.N.v. Versich. und Versich.missbrauch	M	85	48	56,5	11	12,9	6	7,1	17	20,0	3	3,5		0,0		0,0		0,0		
		W	20	13	65,0	3	15,0	2	10,0	2	10,0		0,0		0,0		0,0		0,0		
		G	105	61	58,1	14	13,3	8	7,6	19	18,1	3	2,9		0,0		0,0		0,0		
517500	Computerbetrug (soweit nicht 5163 bzw. 5179)	M	80	42	52,5	5	6,3	2	2,5	25	31,3	3	3,8	3	3,8	1	1,3	2	2,5		
		W	25	22	88,0		0,0	1	4,0	2	8,0	1	4,0		0,0		0,0		0,0		
		G	105	64	61,0	5	4,8	3	2,9	27	25,7	4	3,8	3	2,9	1	1,0	2	1,9		
517600	Provisionsbetrug	M	23	7	30,4	1	4,3	7	30,4	8	34,8	1	4,3		0,0		0,0		0,0		
		W	4	2	50,0		0,0		0,0	2	50,0		0,0		0,0		0,0		0,0		
		G	27	9	33,3	1	3,7	7	25,9	10	37,0	1	3,7		0,0		0,0		0,0		
517700	Betrug z.N.v. Sozialversich. und SV-trägern	M	18	8	44,4	4	22,2	3	16,7	3	16,7		0,0		0,0		0,0		0,0		
		W	18	13	72,2	3	16,7	2	11,1		0,0		0,0		0,0		0,0		0,0		
		G	36	21	58,3	7	19,4	5	13,9	3	8,3		0,0		0,0		0,0		0,0		
517800	(Sonstiger) Sozialleistungsbetrug (soweit nicht 5177)	M	792	514	64,9	211	26,6	42	5,3	25	3,2	1	0,1	6	0,8		0,0	6	0,8		
		W	892	636	71,3	200	22,4	34	3,8	26	2,9		0,0	2	0,2		0,0	2	0,2		
		G	1.684	1.150	68,3	411	24,4	76	4,5	51	3,0	1	0,1	8	0,5		0,0	8	0,5		
517900	Betrug m. Zugangsber. zu Kommunikationsdiensten	M	19	7	36,8	2	10,5	1	5,3	9	47,4		0,0		0,0		0,0		0,0		
		W	13	4	30,8		0,0	3	23,1	6	46,2		0,0		0,0		0,0		0,0		
		G	32	11	34,4	2	6,3	4	12,5	15	46,9		0,0		0,0		0,0		0,0		
518100	Abrechnungsbetrug	M	92	29	31,5	12	13,0	15	16,3	29	31,5	5	5,4	4	4,3		0,0	4	4,3		
		W	43	18	41,9	6	14,0	10	23,3	7	16,3		0,0	2	4,7		0,0	2	4,7		
		G	135	47	34,8	18	13,3	25	18,5	36	26,7	5	3,7	6	4,4		0,0	6	4,4		

Schl.- zahl der Tat	Straftat	S E X U S	Tatver- dächtige insgesamt	Tatverdächtige mit Wohnsitz										TV ohne festen / mit unbekanntem Wohnsitz insgesamt		ohne festen Wohnsitz		Wohnsitz unbekannt			
				in der Tatortgemeinde		im Landkreis der Tatortgemeinde		im übrigen Bundesland		im übrigen Bundesgebiet		außerhalb des Bundesgebietes		Anzahl	in %	Anzahl	in %	Anzahl	in %	Anzahl	in %
				Anzahl	in %	Anzahl	in %	Anzahl	in %	Anzahl	in %	Anzahl	in %								
1	2	3	4	5	6	7	8	9	10	11	12	13	14	15	16	17	18	19	20		
518200	Einmietbetrug	M	172	53	30,8	15	8,7	15	8,7	47	27,3	12	7,0	31	18,0		8	4,7	24	14,0	
		W	67	28	41,8	12	17,9	6	9,0	15	22,4	1	1,5	5	7,5			0,0	5	7,5	
		G	239	81	33,9	27	11,3	21	8,8	62	25,9	13	5,4	36	15,1	8	3,3	29	12,1		
518300	Kontoeröffnungs- und Überweisungs- betrug	M	122	39	32,0	9	7,4	11	9,0	43	35,2	4	3,3	25	20,5	7	5,7	18	14,8		
		W	43	26	60,5	4	9,3	4	9,3	5	11,6		0,0	5	11,6		0,0	5	11,6		
		G	165	65	39,4	13	7,9	15	9,1	48	29,1	4	2,4	30	18,2	7	4,2	23	13,9		
518400	Zechbetrug	M	70	21	30,0	5	7,1	8	11,4	21	30,0	6	8,6	10	14,3	5	7,1	6	8,6		
		W	15	4	26,7	5	33,3	1	6,7	4	26,7		0,0	1	6,7		0,0	1	6,7		
		G	85	25	29,4	10	11,8	9	10,6	25	29,4	6	7,1	11	12,9	5	5,9	7	8,2		
518800	Kreditvermittlungsbetrug	M	7		0,0	2	28,6	2	28,6	2	28,6	1	14,3		0,0			0,0	0,0		
		W																			
		G	7		0,0	2	28,6	2	28,6	2	28,6	1	14,3		0,0			0,0	0,0		
518900	Sonstige weitere Betrugsarten	M	1.664	685	41,2	205	12,3	185	11,1	420	25,2	112	6,7	94	5,6	25	1,5	71	4,3		
		W	719	380	52,9	99	13,8	57	7,9	160	22,3	21	2,9	15	2,1	1	0,1	15	2,1		
		G	2.383	1.065	44,7	304	12,8	242	10,2	580	24,3	133	5,6	109	4,6	26	1,1	86	3,6		
520000	Veruntreuungen	M	504	272	54,0	63	12,5	84	16,7	79	15,7	8	1,6	13	2,6	1	0,2	13	2,6		
		W	129	78	60,5	15	11,6	23	17,8	14	10,9	1	0,8	4	3,1		0,0	4	3,1		
		G	633	350	55,3	78	12,3	107	16,9	93	14,7	9	1,4	17	2,7	1	0,2	17	2,7		
521000	Untreue	M	176	88	50,0	25	14,2	38	21,6	28	15,9		0,0	2	1,1		0,0	2	1,1		
		W	62	39	62,9	7	11,3	12	19,4	2	3,2	1	1,6	2	3,2		0,0	2	3,2		
		G	238	127	53,4	32	13,4	50	21,0	30	12,6	1	0,4	4	1,7		0,0	4	1,7		
521100	Untreue bei Kapitalanlage- geschäften	M	8	3	37,5	2	25,0	3	37,5	1	12,5		0,0		0,0		0,0		0,0		
		W	2	1	50,0	1	50,0		0,0		0,0		0,0		0,0		0,0		0,0		
		G	10	4	40,0	3	30,0	3	30,0	1	10,0		0,0		0,0		0,0		0,0		
522000	Vorenthalten und Veruntreuen von Arbeits- entgelt	M	337	188	55,8	40	11,9	47	13,9	52	15,4	8	2,4	11	3,3	1	0,3	11	3,3		
		W	68	40	58,8	8	11,8	10	14,7	12	17,6		0,0	2	2,9		0,0	2	2,9		
		G	405	228	56,3	48	11,9	57	14,1	64	15,8	8	2,0	13	3,2	1	0,2	13	3,2		
523000	Missbrauch von Scheck- und Kredit- karten	M	1		0,0		0,0		0,0	1	100,0		0,0		0,0		0,0		0,0		
		W	1		0,0		0,0	1	100,0		0,0		0,0		0,0		0,0		0,0		
		G	2		0,0		0,0	1	50,0	1	50,0		0,0		0,0		0,0		0,0		
530000	Unterschlagung	M	1.520	893	58,8	160	10,5	168	11,1	238	15,7	38	2,5	50	3,3	21	1,4	30	2,0		
		W	748	509	68,0	90	12,0	62	8,3	74	9,9	7	0,9	8	1,1	3	0,4	6	0,8		
		G	2.268	1.402	61,8	250	11,0	230	10,1	312	13,8	45	2,0	58	2,6	24	1,1	36	1,6		
531000	Unterschlagung von Kfz	M	241	103	42,7	23	9,5	25	10,4	62	25,7	20	8,3	18	7,5	9	3,7	10	4,1		
		W	56	31	55,4	4	7,1	6	10,7	12	21,4	3	5,4		0,0		0,0		0,0		
		G	297	134	45,1	27	9,1	31	10,4	74	24,9	23	7,7	18	6,1	9	3,0	10	3,4		
540000	Urkundenfälschung	M	1.304	438	33,6	184	14,1	131	10,0	239	18,3	273	20,9	82	6,3	44	3,4	39	3,0		
		W	317	154	48,6	50	15,8	31	9,8	54	17,0	24	7,6	14	4,4	10	3,2	4	1,3		
		G	1.621	592	36,5	234	14,4	162	10,0	293	18,1	297	18,3	96	5,9	54	3,3	43	2,7		
541000	Fälschung technischer Aufzeich- nungen	M	50	4	8,0	5	10,0	10	20,0	16	32,0	15	30,0		0,0		0,0		0,0		
		W	3	1	33,3	1	33,3	1	33,3		0,0		0,0		0,0		0,0		0,0		
		G	53	5	9,4	6	11,3	11	20,8	16	30,2	15	28,3		0,0		0,0		0,0		



Schl.- zahl der Tat	Straftat	S E X U S	Tatver- dächtige insgesamt	Tatverdächtige mit Wohnsitz										TV ohne festen / mit unbekanntem Wohnsitz insgesamt		ohne festen Wohnsitz		Wohnsitz unbekannt			
				in der Tatortgemeinde		im Landkreis der Tatortgemeinde		im übrigen Bundesland		im übrigen Bundesgebiet		außerhalb des Bundesgebietes		Anzahl	in %	Anzahl	in %	Anzahl	in %	Anzahl	in %
				Anzahl	in %	Anzahl	in %	Anzahl	in %	Anzahl	in %	Anzahl	in %								
1	2	3	4	5	6	7	8	9	10	11	12	13	14	15	16	17	18	19	20		
620000	Widerstand gg. die Staatsgewalt und ST gg. die öff. Ordnung	M	3.131	1.832	58,5	394	12,6	302	9,6	457	14,6	103	3,3	134	4,3	82	2,6	67	2,1		
		W	787	500	63,5	89	11,3	64	8,1	116	14,7	18	2,3	18	2,3	7	0,9	14	1,8		
		G	3.918	2.332	59,5	483	12,3	366	9,3	573	14,6	121	3,1	152	3,9	89	2,3	81	2,1		
621000	Widerstand gg. die Staatsgewalt	M	591	358	60,6	55	9,3	66	11,2	75	12,7	22	3,7	25	4,2	16	2,7	9	1,5		
		W	93	67	72,0	11	11,8	4	4,3	10	10,8	3	3,2	1	1,1		0,0	1	1,1		
		G	684	425	62,1	66	9,6	70	10,2	85	12,4	25	3,7	26	3,8	16	2,3	10	1,5		
622000	Hausfriedensbruch	M	1.891	1.068	56,5	254	13,4	156	8,2	288	15,2	71	3,8	98	5,2	62	3,3	46	2,4		
		W	484	283	58,5	49	10,1	41	8,5	89	18,4	14	2,9	16	3,3	7	1,4	12	2,5		
		G	2.375	1.351	56,9	303	12,8	197	8,3	377	15,9	85	3,6	114	4,8	69	2,9	58	2,4		
622100	Hausfriedensbruch gemäß § 123 StGB	M	1.887	1.065	56,4	254	13,5	155	8,2	288	15,3	71	3,8	98	5,2	62	3,3	46	2,4		
		W	483	282	58,4	49	10,1	41	8,5	89	18,4	14	2,9	16	3,3	7	1,4	12	2,5		
		G	2.370	1.347	56,8	303	12,8	196	8,3	377	15,9	85	3,6	114	4,8	69	2,9	58	2,4		
622200	Schwerer Hausfriedensbruch	M	5	4	80,0		0,0	1	20,0		0,0		0,0		0,0		0,0		0,0		
		W	1	1	100,0		0,0		0,0		0,0		0,0		0,0		0,0		0,0		
		G	6	5	83,3		0,0	1	16,7		0,0		0,0		0,0		0,0		0,0		
623000	Landfriedensbruch	M	23	2	8,7		0,0	2	8,7	18	78,3		0,0	1	4,3	1	4,3		0,0		
		W																			
		G	23	2	8,7		0,0	2	8,7	18	78,3		0,0	1	4,3	1	4,3		0,0		
624000	Vortäuschen einer Straftat	M	230	132	57,4	37	16,1	31	13,5	22	9,6	6	2,6	3	1,3		0,0	3	1,3		
		W	120	82	68,3	23	19,2	4	3,3	10	8,3	1	0,8		0,0		0,0		0,0		
		G	350	214	61,1	60	17,1	35	10,0	32	9,1	7	2,0	3	0,9		0,0	3	0,9		
624100	Vortäuschen eines Raubes	M	18	7	38,9	6	33,3	4	22,2	1	5,6		0,0		0,0		0,0		0,0		
		W	1	1	100,0		0,0		0,0		0,0		0,0		0,0		0,0		0,0		
		G	19	8	42,1	6	31,6	4	21,1	1	5,3		0,0		0,0		0,0		0,0		
624200	Vortäuschen eines Diebstahls	M	60	30	50,0	11	18,3	7	11,7	7	11,7	3	5,0	2	3,3		0,0	2	3,3		
		W	20	13	65,0	4	20,0	1	5,0	2	10,0		0,0		0,0		0,0		0,0		
		G	80	43	53,8	15	18,8	8	10,0	9	11,3	3	3,8	2	2,5		0,0	2	2,5		
626000	Gewaltdarstellung	M	1		0,0		0,0		0,0	1	100,0		0,0		0,0		0,0		0,0		
		W																			
		G	1		0,0		0,0		0,0	1	100,0		0,0		0,0		0,0		0,0		
627000	Volksverhetzung	M	153	95	62,1	18	11,8	14	9,2	26	17,0		0,0	2	1,3		0,0	2	1,3		
		W	28	17	60,7	3	10,7	5	17,9	3	10,7		0,0		0,0		0,0		0,0		
		G	181	112	61,9	21	11,6	19	10,5	29	16,0		0,0	2	1,1		0,0	2	1,1		
630000	Begünstigung, Strafvereitelung, Hehlerei u. Geldwäsche	M	967	390	40,3	51	5,3	42	4,3	57	5,9	416	43,0	18	1,9	5	0,5	13	1,3		
		W	188	135	71,8	20	10,6	9	4,8	17	9,0	8	4,3		0,0		0,0		0,0		
		G	1.155	525	45,5	71	6,1	51	4,4	74	6,4	424	36,7	18	1,6	5	0,4	13	1,1		
631000	Hehlerei von Kfz	M	286	23	8,0	8	2,8	8	2,8	15	5,2	224	78,3	9	3,1	4	1,4	5	1,7		
		W	8	3	37,5	1	12,5		0,0	1	12,5	3	37,5		0,0		0,0		0,0		
		G	294	26	8,8	9	3,1	8	2,7	16	5,4	227	77,2	9	3,1	4	1,4	5	1,7		
631100	Gewerbsmäßige Hehlerei von Kfz	M	17	4	23,5		0,0	1	5,9		0,0	10	58,8	2	11,8		0,0	2	11,8		
		W																			
		G	17	4	23,5		0,0	1	5,9		0,0	10	58,8	2	11,8		0,0	2	11,8		

Schl.- zahl der Tat	Straftat	S E X U S	Tatver- dächtige insgesamt	Tatverdächtige mit Wohnsitz										TV ohne festen / mit unbekanntem		ohne festen		Wohnsitz			
				in der Tatortgemeinde		im Landkreis der Tatortgemeinde		im übrigen Bundesland		im übrigen Bundesgebiet		außerhalb des Bundesgebietes		Anzahl	in %	Anzahl	in %	Anzahl	in %	Anzahl	in %
				Anzahl	in %	Anzahl	in %	Anzahl	in %	Anzahl	in %	Anzahl	in %								
1	2	3	4	5	6	7	8	9	10	11	12	13	14	15	16	17	18	19	20		
631200	Bandenhehlerei von Kfz	M	15		0,0		0,0		0,0	10	66,7	5	33,3		0,0		0,0		0,0		
		W																			
		G	15		0,0		0,0		0,0	10	66,7	5	33,3		0,0		0,0		0,0		
631300	Gewerbsmäßige Bandenhehlerei von Kfz	M	4	1	25,0	1	25,0	1	25,0		0,0	2	50,0		0,0		0,0		0,0		
		W																			
		G	4	1	25,0	1	25,0	1	25,0		0,0	2	50,0		0,0		0,0		0,0		
632000	Sonstige Hehlerei	M	466	193	41,4	32	6,9	28	6,0	26	5,6	189	40,6	3	0,6	1	0,2	2	0,4		
		W	58	38	65,5	7	12,1	4	6,9	5	8,6	4	6,9		0,0		0,0		0,0		
		G	524	231	44,1	39	7,4	32	6,1	31	5,9	193	36,8	3	0,6	1	0,2	2	0,4		
632100	Gewerbsmäßige Hehlerei	M	22	12	54,5	2	9,1	1	4,5	3	13,6	3	13,6	2	9,1		0,0	2	9,1		
		W	4	2	50,0	1	25,0	1	25,0		0,0		0,0		0,0		0,0		0,0		
		G	26	14	53,8	3	11,5	2	7,7	3	11,5	3	11,5	2	7,7		0,0	2	7,7		
632200	Bandenhehlerei	M	11	2	18,2		0,0	1	9,1		0,0	8	72,7		0,0		0,0		0,0		
		W																			
		G	11	2	18,2		0,0	1	9,1		0,0	8	72,7		0,0		0,0		0,0		
632300	Gewerbsmäßige Bandenhehlerei	M	8	1	12,5		0,0		0,0	1	12,5	6	75,0		0,0		0,0		0,0		
		W																			
		G	8	1	12,5		0,0		0,0	1	12,5	6	75,0		0,0		0,0		0,0		
633000	Geldwäsche, Verschleierung unrechtmäßig erl. Vermögenswerte	M	162	132	81,5	5	3,1	4	2,5	9	5,6	6	3,7	6	3,7		0,0	6	3,7		
		W	87	72	82,8	4	4,6	2	2,3	9	10,3	1	1,1		0,0		0,0		0,0		
		G	249	204	81,9	9	3,6	6	2,4	18	7,2	7	2,8	6	2,4		0,0	6	2,4		
640000	Brandstiftung und Herbeiführen einer Brandgefahr	M	474	353	74,5	50	10,5	38	8,0	31	6,5	6	1,3	8	1,7	3	0,6	5	1,1		
		W	102	94	92,2	4	3,9		0,0	4	3,9		0,0		0,0		0,0		0,0		
		G	576	447	77,6	54	9,4	38	6,6	35	6,1	6	1,0	8	1,4	3	0,5	5	0,9		
641000	(Vorsätzliche) Brandstiftung und Herbeiführen einer Brandgefahr	M	301	224	74,4	34	11,3	25	8,3	17	5,6	4	1,3	8	2,7	3	1,0	5	1,7		
		W	37	30	81,1	4	10,8		0,0	3	8,1		0,0		0,0		0,0		0,0		
		G	338	254	75,1	38	11,2	25	7,4	20	5,9	4	1,2	8	2,4	3	0,9	5	1,5		
650000	Wettbewerbs-, Korruptions- und Amtsdelikte	M	316	98	31,0	46	14,6	71	22,5	80	25,3	6	1,9	30	9,5		0,0	30	9,5		
		W	106	55	51,9	21	19,8	16	15,1	8	7,5		0,0	8	7,5		0,0	8	7,5		
		G	422	153	36,3	67	15,9	87	20,6	88	20,9	6	1,4	38	9,0		0,0	38	9,0		
651000	Vorteilsannahme, Bestechlichkeit	M	79	41	51,9	8	10,1	19	24,1	10	12,7		0,0	4	5,1		0,0	4	5,1		
		W	45	26	57,8	12	26,7	8	17,8		0,0		0,0		0,0		0,0		0,0		
		G	124	67	54,0	20	16,1	27	21,8	10	8,1		0,0	4	3,2		0,0	4	3,2		
651100	Vorteilsannahme § 331 StGB	M	58	29	50,0	5	8,6	15	25,9	8	13,8		0,0	1	1,7		0,0	1	1,7		
		W	21	12	57,1	4	19,0	6	28,6		0,0		0,0		0,0		0,0		0,0		
		G	79	41	51,9	9	11,4	21	26,6	8	10,1		0,0	1	1,3		0,0	1	1,3		
651200	Bestechlichkeit § 332 StGB	M	24	14	58,3	3	12,5	5	20,8	2	8,3		0,0	3	12,5		0,0	3	12,5		
		W	24	14	58,3	8	33,3	2	8,3		0,0		0,0		0,0		0,0		0,0		
		G	48	28	58,3	11	22,9	7	14,6	2	4,2		0,0	3	6,3		0,0	3	6,3		
652000	Vorteilsgewährung, Bestechung	M	92	26	28,3	21	22,8	17	18,5	25	27,2	5	5,4	2	2,2		0,0	2	2,2		
		W	13	6	46,2	4	30,8	1	7,7	2	15,4		0,0		0,0		0,0		0,0		
		G	105	32	30,5	25	23,8	18	17,1	27	25,7	5	4,8	2	1,9		0,0	2	1,9		



Schl.- zahl der Tat	Straftat	S E X U S	Tatver- dächtige insgesamt	Tatverdächtige mit Wohnsitz										TV ohne festen / mit unbekanntem Wohnsitz insgesamt		ohne festen Wohnsitz		Wohnsitz unbekannt			
				in der Tatortgemeinde		im Landkreis der Tatortgemeinde		im übrigen Bundesland		im übrigen Bundesgebiet		außerhalb des Bundesgebietes		Anzahl	in %	Anzahl	in %	Anzahl	in %	Anzahl	in %
				Anzahl	in %	Anzahl	in %	Anzahl	in %	Anzahl	in %	Anzahl	in %								
1	2	3	4	5	6	7	8	9	10	11	12	13	14	15	16	17	18	19	20		
652100	Vorteilsgewährung	M	52	12	23,1	14	26,9	9	17,3	14	26,9	3	5,8	2	3,8		0,0	2	3,8		
		W	4	2	50,0	2	50,0		0,0		0,0		0,0		0,0		0,0		0,0		
		G	56	14	25,0	16	28,6	9	16,1	14	25,0	3	5,4	2	3,6		0,0	2	3,6		
652200	Bestechung	M	51	15	29,4	8	15,7	9	17,6	16	31,4	3	5,9		0,0		0,0		0,0		
		W	9	4	44,4	2	22,2	1	11,1	2	22,2		0,0		0,0		0,0		0,0		
		G	60	19	31,7	10	16,7	10	16,7	18	30,0	3	5,0		0,0		0,0		0,0		
655000	Sonstige Straftaten im Amt	M	72	24	33,3	12	16,7	8	11,1	8	11,1		0,0	22	30,6		0,0	22	30,6		
		W	26	14	53,8	4	15,4		0,0	1	3,8		0,0	7	26,9		0,0	7	26,9		
		G	98	38	38,8	16	16,3	8	8,2	9	9,2		0,0	29	29,6		0,0	29	29,6		
655100	Körperverletzung im Amt	M	47	14	29,8	11	23,4	3	6,4	5	10,6		0,0	16	34,0		0,0	16	34,0		
		W	10	3	30,0	2	20,0		0,0	1	10,0		0,0	4	40,0		0,0	4	40,0		
		G	57	17	29,8	13	22,8	3	5,3	6	10,5		0,0	20	35,1		0,0	20	35,1		
655200	Verletzung des Dienstgeheimnisses	M	7	5	71,4		0,0	1	14,3	1	14,3		0,0		0,0		0,0		0,0		
		W	6	3	50,0	1	16,7		0,0		0,0		0,0	2	33,3		0,0	2	33,3		
		G	13	8	61,5	1	7,7	1	7,7	1	7,7		0,0	2	15,4		0,0	2	15,4		
656000	Wettbewerbsbeschränk. Absprachen bei Ausschreibungen	M	25	6	24,0	4	16,0	11	44,0	7	28,0		0,0		0,0		0,0		0,0		
		W	4	1	25,0		0,0	2	50,0	1	25,0		0,0		0,0		0,0		0,0		
		G	29	7	24,1	4	13,8	13	44,8	8	27,6		0,0		0,0		0,0		0,0		
657000	Bestechlichkeit und Bestechung im geschäftlichen Verkehr	M	71	7	9,9	3	4,2	25	35,2	33	46,5	1	1,4	2	2,8		0,0	2	2,8		
		W	23	9	39,1	2	8,7	5	21,7	6	26,1		0,0	1	4,3		0,0	1	4,3		
		G	94	16	17,0	5	5,3	30	31,9	39	41,5	1	1,1	3	3,2		0,0	3	3,2		
657100	Bestechlichkeit und Bestechung gemäß § 299 StGB	M	71	7	9,9	3	4,2	25	35,2	33	46,5	1	1,4	2	2,8		0,0	2	2,8		
		W	23	9	39,1	2	8,7	5	21,7	6	26,1		0,0	1	4,3		0,0	1	4,3		
		G	94	16	17,0	5	5,3	30	31,9	39	41,5	1	1,1	3	3,2		0,0	3	3,2		
660000	Strafbarer Eigennutz	M	436	176	40,4	69	15,8	70	16,1	116	26,6	3	0,7	2	0,5		0,0	2	0,5		
		W	25	17	68,0	2	8,0		0,0	5	20,0	1	4,0		0,0		0,0		0,0		
		G	461	193	41,9	71	15,4	70	15,2	121	26,2	4	0,9	2	0,4		0,0	2	0,4		
661000	Glücksspiel	M																			
		W	1	1	100,0		0,0		0,0		0,0		0,0		0,0		0,0		0,0		
		G	1	1	100,0		0,0		0,0		0,0		0,0		0,0		0,0		0,0		
662000	Wilderei	M	393	155	39,4	63	16,0	65	16,5	105	26,7	3	0,8	2	0,5		0,0	2	0,5		
		W	12	7	58,3		0,0		0,0	4	33,3	1	8,3		0,0		0,0		0,0		
		G	405	162	40,0	63	15,6	65	16,0	109	26,9	4	1,0	2	0,5		0,0	2	0,5		
662001	Fischwilderei	M	364	143	39,3	55	15,1	62	17,0	100	27,5	2	0,5	2	0,5		0,0	2	0,5		
		W	11	6	54,5		0,0		0,0	4	36,4	1	9,1		0,0		0,0		0,0		
		G	375	149	39,7	55	14,7	62	16,5	104	27,7	3	0,8	2	0,5		0,0	2	0,5		
662100	Jagdwilderei	M	29	12	41,4	8	27,6	3	10,3	5	17,2	1	3,4		0,0		0,0		0,0		
		W	1	1	100,0		0,0		0,0		0,0		0,0		0,0		0,0		0,0		
		G	30	13	43,3	8	26,7	3	10,0	5	16,7	1	3,3		0,0		0,0		0,0		
663000	Wucher	M	16	8	50,0		0,0	3	18,8	5	31,3		0,0		0,0		0,0		0,0		
		W	1	1	100,0		0,0		0,0		0,0		0,0		0,0		0,0		0,0		
		G	17	9	52,9		0,0	3	17,6	5	29,4		0,0		0,0		0,0		0,0		

Schl.- zahl der Tat	Straftat	S E X U S	Tatver- dächtige insgesamt	Tatverdächtige mit Wohnsitz										TV ohne festen / mit unbekanntem Wohnsitz insgesamt		ohne festen Wohnsitz		Wohnsitz unbekannt			
				in der Tatortgemeinde		im Landkreis der Tatortgemeinde		im übrigen Bundesland		im übrigen Bundesgebiet		außerhalb des Bundesgebietes		Anzahl	in %	Anzahl	in %	Anzahl	in %	Anzahl	in %
				Anzahl	in %	Anzahl	in %	Anzahl	in %	Anzahl	in %	Anzahl	in %								
1	2	3	4	5	6	7	8	9	10	11	12	13	14	15	16	17	18	19	20		
670000	Alle sonstigen ST gemäß StGB - ohne Verkehrsdelikte	M	10.249	6.649	64,9	1.500	14,6	939	9,2	1.209	11,8	155	1,5	195	1,9	69	0,7	136	1,3		
		W	3.689	2.619	71,0	538	14,6	261	7,1	313	8,5	17	0,5	24	0,7	10	0,3	15	0,4		
		G	13.938	9.268	66,5	2.038	14,6	1.200	8,6	1.522	10,9	172	1,2	219	1,6	79	0,6	151	1,1		
671000	Verletzung der Unterhaltspflicht	M	329	98	29,8	45	13,7	65	19,8	95	28,9	14	4,3	13	4,0	2	0,6	11	3,3		
		W	24	8	33,3	3	12,5	3	12,5	9	37,5	1	4,2		0,0		0,0		0,0		
		G	353	106	30,0	48	13,6	68	19,3	104	29,5	15	4,2	13	3,7	2	0,6	11	3,1		
672000	Verletzung der Fürsorge- oder Erziehungspflicht	M	99	76	76,8	13	13,1	7	7,1	3	3,0		0,0		0,0		0,0		0,0		
		W	214	177	82,7	21	9,8	7	3,3	9	4,2		0,0		0,0		0,0		0,0		
		G	313	253	80,8	34	10,9	14	4,5	12	3,8		0,0		0,0		0,0		0,0		
673000	Beleidigung	M	3.977	2.651	66,7	503	12,6	339	8,5	502	12,6	25	0,6	45	1,1	17	0,4	30	0,8		
		W	2.120	1.558	73,5	281	13,3	131	6,2	164	7,7	7	0,3	10	0,5	1	0,0	9	0,4		
		G	6.097	4.209	69,0	784	12,9	470	7,7	666	10,9	32	0,5	55	0,9	18	0,3	39	0,6		
673100	Beleidigung auf sex. Grundlage	M	313	209	66,8	38	12,1	24	7,7	38	12,1	2	0,6	6	1,9	1	0,3	5	1,6		
		W	78	56	71,8	12	15,4	7	9,0	4	5,1		0,0		0,0		0,0		0,0		
		G	391	265	67,8	50	12,8	31	7,9	42	10,7	2	0,5	6	1,5	1	0,3	5	1,3		
674000	Sachbeschädigung	M	4.719	3.326	70,5	628	13,3	323	6,8	438	9,3	60	1,3	119	2,5	43	0,9	81	1,7		
		W	770	582	75,6	84	10,9	39	5,1	64	8,3	5	0,6	12	1,6	7	0,9	5	0,6		
		G	5.489	3.908	71,2	712	13,0	362	6,6	502	9,1	65	1,2	131	2,4	50	0,9	86	1,6		
674100	Sachbeschädigung an Kfz	M	899	613	68,2	130	14,5	64	7,1	81	9,0	10	1,1	18	2,0	4	0,4	14	1,6		
		W	159	122	76,7	10	6,3	11	6,9	15	9,4		0,0	3	1,9	2	1,3	1	0,6		
		G	1.058	735	69,5	140	13,2	75	7,1	96	9,1	10	0,9	21	2,0	6	0,6	15	1,4		
674200	Datenveränderung, Computersabotage	M	25	11	44,0	4	16,0	4	16,0	4	16,0	1	4,0	1	4,0		0,0	1	4,0		
		W	8	3	37,5	2	25,0		0,0	2	25,0	1	12,5		0,0		0,0		0,0		
		G	33	14	42,4	6	18,2	4	12,1	6	18,2	2	6,1	1	3,0		0,0	1	3,0		
674300	Sonstige Sachb. auf Straßen, Wegen oder Plätzen	M	663	451	68,0	101	15,2	40	6,0	65	9,8	1	0,2	13	2,0	7	1,1	6	0,9		
		W	71	47	66,2	7	9,9	4	5,6	13	18,3	1	1,4	1	1,4	1	1,4	1	1,4		
		G	734	498	67,8	108	14,7	44	6,0	78	10,6	2	0,3	14	1,9	8	1,1	6	0,8		
674500	Zerstörung wichtiger Arbeitsmittel	M	20	16	80,0	3	15,0		0,0		0,0	1	5,0		0,0		0,0		0,0		
		W	3		0,0		0,0	1	33,3	2	66,7		0,0		0,0		0,0		0,0		
		G	23	16	69,6	3	13,0	1	4,3	2	8,7	1	4,3		0,0		0,0		0,0		
675000	Sprengstoff- und Strahlungsverbrechen	M	36	19	52,8	7	19,4	5	13,9	4	11,1		0,0	5	13,9		0,0	5	13,9		
		W	2		0,0	1	50,0	2	100,0		0,0		0,0		0,0		0,0		0,0		
		G	38	19	50,0	8	21,1	7	18,4	4	10,5		0,0	5	13,2		0,0	5	13,2		
675200	Herbeiführen einer Sprengstoffexplosion	M	36	19	52,8	7	19,4	5	13,9	4	11,1		0,0	5	13,9		0,0	5	13,9		
		W	2		0,0	1	50,0	2	100,0		0,0		0,0		0,0		0,0		0,0		
		G	38	19	50,0	8	21,1	7	18,4	4	10,5		0,0	5	13,2		0,0	5	13,2		
676000	Straftaten gg. die Umwelt	M	193	80	41,5	36	18,7	26	13,5	34	17,6	16	8,3	8	4,1		0,0	8	4,1		
		W	30	13	43,3	9	30,0	3	10,0	4	13,3		0,0	1	3,3		0,0	1	3,3		
		G	223	93	41,7	45	20,2	29	13,0	38	17,0	16	7,2	9	4,0		0,0	9	4,0		
676100	Gewässerverunreinigung	M	26	5	19,2	2	7,7	4	15,4	9	34,6	6	23,1		0,0		0,0		0,0		
		W	3	2	66,7	1	33,3		0,0		0,0		0,0		0,0		0,0		0,0		
		G	29	7	24,1	3	10,3	4	13,8	9	31,0	6	20,7		0,0		0,0		0,0		

Schl.- zahl der Tat	Straftat	S E X U S	Tatver- dächtige insgesamt	Tatverdächtige mit Wohnsitz										TV ohne festen / mit unbekanntem Wohnsitz insgesamt		ohne festen Wohnsitz		Wohnsitz unbekannt	
				in der Tatortgemeinde		im Landkreis der Tatortgemeinde		im übrigen Bundesland		im übrigen Bundesgebiet		außerhalb des Bundesgebietes		Anzahl	in %	Anzahl	in %	Anzahl	in %
				Anzahl	in %	Anzahl	in %	Anzahl	in %	Anzahl	in %	Anzahl	in %						
1	2	3	4	5	6	7	8	9	10	11	12	13	14	15	16	17	18	19	20
676200	Luftverunreinigung	M	15	11	73,3	3	20,0	1	6,7		0,0		0,0		0,0		0,0		0,0
		W	3	3	100,0		0,0		0,0		0,0		0,0		0,0		0,0		0,0
		G	18	14	77,8	3	16,7	1	5,6		0,0		0,0		0,0		0,0		0,0
676300	Verurs. v. Lärm, Erschütterungen und nichtionisierenden Strahlen	M	1	1	100,0		0,0		0,0		0,0		0,0		0,0		0,0		0,0
		W																	
		G	1	1	100,0		0,0		0,0		0,0		0,0		0,0		0,0		0,0
676400	Unerlaubter Umgang mit gefährlichen Abfällen	M	64	35	54,7	11	17,2	8	12,5	9	14,1		0,0	1	1,6		0,0	1	1,6
		W	11	5	45,5	5	45,5		0,0	1	9,1		0,0		0,0		0,0		0,0
		G	75	40	53,3	16	21,3	8	10,7	10	13,3		0,0	1	1,3		0,0	1	1,3
676500	Unerlaubtes Betreiben von Anlagen	M	36	7	19,4	13	36,1	7	19,4	7	19,4		0,0	5	13,9		0,0	5	13,9
		W	7	1	14,3	1	14,3	3	42,9	1	14,3		0,0	1	14,3		0,0	1	14,3
		G	43	8	18,6	14	32,6	10	23,3	8	18,6		0,0	6	14,0		0,0	6	14,0
676600	Unerl. Umgang mit radioaktiven Stoffen und anderen gef. Gütern	M	1	1	100,0		0,0		0,0		0,0		0,0		0,0		0,0		0,0
		W																	
		G	1	1	100,0		0,0		0,0		0,0		0,0		0,0		0,0		0,0
676700	Gefährdung schutzbedürftiger Gebiete	M	3	2	66,7		0,0		0,0	1	33,3		0,0		0,0		0,0		0,0
		W																	
		G	3	2	66,7		0,0		0,0	1	33,3		0,0		0,0		0,0		0,0
676800	Abfallein- / -aus- und -durchfuhr gemäß § 326 Abs. 2 StGB	M	16	3	18,8		0,0	1	6,3	5	31,3	5	31,3	2	12,5		0,0	2	12,5
		W																	
		G	16	3	18,8		0,0	1	6,3	5	31,3	5	31,3	2	12,5		0,0	2	12,5
678000	Ausspähen von Daten	M	72	49	68,1	2	2,8	9	12,5	9	12,5	1	1,4	2	2,8		0,0	2	2,8
		W	15	10	66,7	1	6,7	1	6,7	3	20,0		0,0		0,0		0,0		0,0
		G	87	59	67,8	3	3,4	10	11,5	12	13,8	1	1,1	2	2,3		0,0	2	2,3
700000	Strafrechtliche Nebengesetze	M	8.510	4.330	50,9	961	11,3	778	9,1	1.107	13,0	1.309	15,4	366	4,3	210	2,5	168	2,0
		W	1.884	773	41,0	154	8,2	129	6,8	212	11,3	585	31,1	62	3,3	33	1,8	29	1,5
		G	10.394	5.103	49,1	1.115	10,7	907	8,7	1.319	12,7	1.894	18,2	428	4,1	243	2,3	197	1,9
710000	ST gg. strafrechtl. Nebengesetze auf dem Wirtschaftssektor	M	600	300	50,0	61	10,2	65	10,8	129	21,5	34	5,7	18	3,0	5	0,8	13	2,2
		W	149	73	49,0	18	12,1	18	12,1	31	20,8	9	6,0	2	1,3		0,0	2	1,3
		G	749	373	49,8	79	10,5	83	11,1	160	21,4	43	5,7	20	2,7	5	0,7	15	2,0
712000	Straftaten nach AktG, GenG, GmbHG, HGB, RechnungslegungsG, UmwandlungsG, InsO	M	272	105	38,6	33	12,1	33	12,1	83	30,5	14	5,1	7	2,6		0,0	7	2,6
		W	50	21	42,0	3	6,0	9	18,0	15	30,0	1	2,0	1	2,0		0,0	1	2,0
		G	322	126	39,1	36	11,2	42	13,0	98	30,4	15	4,7	8	2,5		0,0	8	2,5
712200	Insolvenzverschleppung § 15a InsO	M	271	104	38,4	33	12,2	33	12,2	83	30,6	14	5,2	7	2,6		0,0	7	2,6
		W	50	21	42,0	3	6,0	9	18,0	15	30,0	1	2,0	1	2,0		0,0	1	2,0
		G	321	125	38,9	36	11,2	42	13,1	98	30,5	15	4,7	8	2,5		0,0	8	2,5
713000	Delikte i.Z.m. Schwarzarbeitsbekämpfungs- und Arbeitnehmerüberlassungsgesetz	M	7	5	71,4		0,0	1	14,3		0,0	1	14,3		0,0		0,0		0,0
		W	1	1	100,0		0,0		0,0		0,0		0,0		0,0		0,0		0,0
		G	8	6	75,0		0,0	1	12,5		0,0	1	12,5		0,0		0,0		0,0
714000	Straftaten i.V.m. dem Bankgewerbe sowie Wertpapierhandelsgesetz	M	2	1	50,0		0,0		0,0	1	50,0		0,0		0,0		0,0		0,0
		W																	
		G	2	1	50,0		0,0		0,0	1	50,0		0,0		0,0		0,0		0,0

Schl.-zahl der Tat	Straftat	SEXUS	Tatverdächtige insgesamt	Tatverdächtige mit Wohnsitz										TV ohne festen / mit unbekanntem Wohnsitz insgesamt		ohne festen Wohnsitz		Wohnsitz unbekannt	
				in der Tatortgemeinde		im Landkreis der Tatortgemeinde		im übrigen Bundesland		im übrigen Bundesgebiet		außerhalb des Bundesgebietes		Anzahl	in %	Anzahl	in %	Anzahl	in %
				Anzahl	in %	Anzahl	in %	Anzahl	in %	Anzahl	in %	Anzahl	in %						
1	2	3	4	5	6	7	8	9	10	11	12	13	14	15	16	17	18	19	20
715000	ST i.Z.m. Urheberrechtsbestimmungen	M	145	96	66,2	14	9,7	14	9,7	19	13,1	3	2,1	2	1,4	1	0,7	1	0,7
		W	49	30	61,2	9	18,4	7	14,3	1	2,0	2	4,1		0,0		0,0		0,0
		G	194	126	64,9	23	11,9	21	10,8	20	10,3	5	2,6	2	1,0	1	0,5	1	0,5
715100	Softwarepiraterie (private Anwendung z.B. Computerspiele)	M	2	2	100,0		0,0		0,0		0,0		0,0		0,0		0,0		0,0
		W	2	2	100,0		0,0		0,0		0,0		0,0		0,0		0,0		0,0
		G	4	4	100,0		0,0		0,0		0,0		0,0		0,0		0,0		0,0
715200	Softwarepiraterie in Form gewerbsmäßigen Handelns	M	1		0,0		0,0		0,0		0,0		0,0	1	100,0		0,0	1	100,0
		W																	
		G	1		0,0		0,0		0,0		0,0		0,0	1	100,0		0,0	1	100,0
715300	Verrat von Betriebs- und Geschäftsgeheim. nach § 17 Abs. 1 und 4 UWG	M	7	2	28,6	2	28,6	2	28,6	1	14,3		0,0		0,0		0,0		0,0
		W	2		0,0	1	50,0	1	50,0		0,0		0,0		0,0		0,0		0,0
		G	9	2	22,2	3	33,3	3	33,3	1	11,1		0,0		0,0		0,0		0,0
715400	Verrat von Betriebs- und Geschäftsgeheim. nach § 17 Abs. 2 und 4 UWG	M	3	3	100,0		0,0		0,0		0,0		0,0		0,0		0,0		0,0
		W	1	1	100,0		0,0		0,0		0,0		0,0		0,0		0,0		0,0
		G	4	4	100,0		0,0		0,0		0,0		0,0		0,0		0,0		0,0
716000	ST i.Z.m. Lebensmitteln (z.B. Lebensmittel- und Futtermittelgesetzbuch)	M	126	77	61,1	14	11,1	13	10,3	15	11,9	6	4,8	2	1,6		0,0	2	1,6
		W	25	14	56,0	4	16,0	1	4,0	5	20,0	1	4,0		0,0		0,0		0,0
		G	151	91	60,3	18	11,9	14	9,3	20	13,2	7	4,6	2	1,3		0,0	2	1,3
716100	ST nach dem Lebensmittel- und Bedarfsgg.ständegesetz	M	36	11	30,6	10	27,8	5	13,9	8	22,2	1	2,8	2	5,6		0,0	2	5,6
		W	11	4	36,4	3	27,3	1	9,1	3	27,3		0,0		0,0		0,0		0,0
		G	47	15	31,9	13	27,7	6	12,8	11	23,4	1	2,1	2	4,3		0,0	2	4,3
716200	ST nach dem Arzneimittelgesetz	M	90	66	73,3	4	4,4	8	8,9	7	7,8	5	5,6		0,0		0,0		0,0
		W	14	10	71,4	1	7,1		0,0	2	14,3	1	7,1		0,0		0,0		0,0
		G	104	76	73,1	5	4,8	8	7,7	9	8,7	6	5,8		0,0		0,0		0,0
719000	Sonst. ST (Nebengesetze) a. d. Wirtschaftssektor (z.B. RennwG)	M	52	18	34,6	2	3,8	4	7,7	11	21,2	10	19,2	7	13,5	4	7,7	3	5,8
		W	24	7	29,2	2	8,3	1	4,2	10	41,7	5	20,8	1	4,2		0,0	1	4,2
		G	76	25	32,9	4	5,3	5	6,6	21	27,6	15	19,7	8	10,5	4	5,3	4	5,3
719200	ST nach UWG ohne § 17	M	1		0,0		0,0		0,0	1	100,0		0,0		0,0		0,0		0,0
		W	1		0,0		0,0		0,0	1	100,0		0,0		0,0		0,0		0,0
		G	2		0,0		0,0		0,0	2	100,0		0,0		0,0		0,0		0,0
720000	ST gg. sonstige strafrechtliche Nebengesetze - ohne Verkehrsdelikte-	M	3.250	1.059	32,6	168	5,2	191	5,9	489	15,0	1.133	34,9	253	7,8	152	4,7	103	3,2
		W	857	103	12,0	12	1,4	23	2,7	103	12,0	563	65,7	57	6,7	33	3,9	24	2,8
		G	4.107	1.162	28,3	180	4,4	214	5,2	592	14,4	1.696	41,3	310	7,5	185	4,5	127	3,1
721000	ST gg. § 27 Abs. 2 des Jugendschutzgesetzes	M	1	1	100,0		0,0		0,0		0,0		0,0		0,0		0,0		0,0
		W	1	1	100,0		0,0		0,0		0,0		0,0		0,0		0,0		0,0
		G	2	2	100,0		0,0		0,0		0,0		0,0		0,0		0,0		0,0
722000	ST gg. § 27 Abs. 1 des Jugendschutzgesetzes	M	17	9	52,9		0,0	6	35,3	2	11,8		0,0		0,0		0,0		0,0
		W	5	5	100,0		0,0		0,0		0,0		0,0		0,0		0,0		0,0
		G	22	14	63,6		0,0	6	27,3	2	9,1		0,0		0,0		0,0		0,0
724000	ST gg. § 24 des Passgesetzes	M	1		0,0		0,0		0,0		0,0	1	100,0		0,0		0,0		0,0
		W																	
		G	1		0,0		0,0		0,0		0,0	1	100,0		0,0		0,0		0,0

Schl.- zahl der Tat	Straftat	S E X U S	Tatver- dächtige insgesamt	Tatverdächtige mit Wohnsitz										TV ohne festen / mit unbekanntem Wohnsitz insgesamt		ohne festen Wohnsitz		Wohnsitz unbekannt			
				in der Tatortgemeinde		im Landkreis der Tatortgemeinde		im übrigen Bundesland		im übrigen Bundesgebiet		außerhalb des Bundesgebietes		Anzahl	in %	Anzahl	in %	Anzahl	in %	Anzahl	in %
				5	6	7	8	9	10	11	12	13	14								
725000	ST gg. das Aufenthalts-, das Asylverf.- und das Freizügigkeitsgesetz/EU	M	1.590	42	2,6	10	0,6	49	3,1	284	17,9	1.008	63,4	215	13,5	132	8,3	84	5,3		
		W	700	22	3,1	3	0,4	10	1,4	77	11,0	535	76,4	56	8,0	33	4,7	23	3,3		
		G	2.290	64	2,8	13	0,6	59	2,6	361	15,8	1.543	67,4	271	11,8	165	7,2	107	4,7		
725100	Unerlaubte Einreise gem. § 95 Abs. 1 Nr. 3 und Abs. 2 Nr. 1a Aufenthaltsgesetz	M	710	3	0,4	1	0,1	17	2,4	39	5,5	553	77,9	99	13,9	70	9,9	29	4,1		
		W	358	1	0,3		0,0	3	0,8	18	5,0	308	86,0	28	7,8	21	5,9	7	2,0		
		G	1.068	4	0,4	1	0,1	20	1,9	57	5,3	861	80,6	127	11,9	91	8,5	36	3,4		
725200	Einschleusen von Ausländern gemäß § 96 Aufenthaltsgesetz	M	92	1	1,1		0,0	3	3,3	8	8,7	76	82,6	4	4,3	4	4,3		0,0		
		W	14		0,0		0,0	2	14,3	5	35,7	7	50,0		0,0		0,0		0,0		
		G	106	1	0,9		0,0	5	4,7	13	12,3	83	78,3	4	3,8	4	3,8		0,0		
725300	Erschleichen eines Aufenthaltstitels gemäß § 95 Abs. 2 Nr. 2 Aufenthaltsgesetz	M	34	4	11,8	3	8,8	2	5,9	3	8,8	18	52,9	4	11,8	4	11,8		0,0		
		W	12	1	8,3		0,0		0,0	2	16,7	9	75,0		0,0		0,0		0,0		
		G	46	5	10,9	3	6,5	2	4,3	5	10,9	27	58,7	4	8,7	4	8,7		0,0		
725400	Einschleusen mit Todesfolge; gewerbs- und bandenm. Einschl. v. Ausländern	M	9	1	11,1		0,0	5	55,6	2	22,2	1	11,1		0,0		0,0		0,0		
		W	3		0,0		0,0	2	66,7		0,0		0,0	1	33,3	1	33,3		0,0		
		G	12	1	8,3		0,0	7	58,3	2	16,7	1	8,3	1	8,3	1	8,3		0,0		
725500	ST gg. §§ 84, 85 Asylverfahrensgesetz	M	73	3	4,1		0,0	3	4,1	65	89,0		0,0	3	4,1	2	2,7	1	1,4		
		W	4		0,0		0,0		0,0	4	100,0		0,0		0,0		0,0		0,0		
		G	77	3	3,9		0,0	3	3,9	69	89,6		0,0	3	3,9	2	2,6	1	1,3		
725700	Unerl. Aufenthalt gem. § 95 Abs. 1 Nr. 1, 2 und Abs. 2 Nr. 1b Aufenthaltsgesetz	M	447	9	2,0	1	0,2	13	2,9	47	10,5	321	71,8	58	13,0	31	6,9	27	6,0		
		W	267	5	1,9	1	0,4		0,0	38	14,2	208	77,9	15	5,6	8	3,0	7	2,6		
		G	714	14	2,0	2	0,3	13	1,8	85	11,9	529	74,1	73	10,2	39	5,5	34	4,8		
725800	Einreise oder Aufenthalt trotz Versagung des Freizügigkeitsrechts	M	30		0,0		0,0		0,0		0,0	23	76,7	9	30,0	8	26,7	2	6,7		
		W	1		0,0		0,0	1	100,0		0,0		0,0		0,0		0,0		0,0		
		G	31		0,0		0,0	1	3,2		0,0	23	74,2	9	29,0	8	25,8	2	6,5		
725900	Sonstige Verstöße gg. das Aufenthaltsgesetz	M	220	21	9,5	5	2,3	9	4,1	125	56,8	21	9,5	42	19,1	15	6,8	27	12,3		
		W	48	15	31,3	2	4,2	2	4,2	10	20,8	7	14,6	12	25,0	3	6,3	9	18,8		
		G	268	36	13,4	7	2,6	11	4,1	135	50,4	28	10,4	54	20,1	18	6,7	36	13,4		
726000	ST gg. das Sprengstoff-, das Waffen- und das KriegswaffenkontrollG	M	1.469	927	63,1	137	9,3	110	7,5	158	10,8	121	8,2	34	2,3	19	1,3	16	1,1		
		W	117	63	53,8	8	6,8	7	6,0	12	10,3	27	23,1		0,0		0,0		0,0		
		G	1.586	990	62,4	145	9,1	117	7,4	170	10,7	148	9,3	34	2,1	19	1,2	16	1,0		
726100	ST gg. das Sprengstoffgesetz	M	271	176	64,9	32	11,8	23	8,5	34	12,5	3	1,1	4	1,5	2	0,7	2	0,7		
		W	9	3	33,3	2	22,2	2	22,2	1	11,1	1	11,1		0,0		0,0		0,0		
		G	280	179	63,9	34	12,1	25	8,9	35	12,5	4	1,4	4	1,4	2	0,7	2	0,7		
726200	ST gg. das Waffengesetz	M	1.202	753	62,6	106	8,8	84	7,0	124	10,3	118	9,8	31	2,6	18	1,5	13	1,1		
		W	108	59	54,6	7	6,5	5	4,6	11	10,2	26	24,1		0,0		0,0		0,0		
		G	1.310	812	62,0	113	8,6	89	6,8	135	10,3	144	11,0	31	2,4	18	1,4	13	1,0		
726300	ST gg. das Kriegswaffenkontrollgesetz	M	52	38	73,1	2	3,8	7	13,5	3	5,8		0,0	2	3,8	1	1,9	1	1,9		
		W	1	1	100,0		0,0		0,0		0,0		0,0		0,0		0,0		0,0		
		G	53	39	73,6	2	3,8	7	13,2	3	5,7		0,0	2	3,8	1	1,9	1	1,9		
728000	ST gg. das Bundes- (oder Landes-) Datenschutzgesetz	M	9	4	44,4	1	11,1	1	11,1	3	33,3		0,0		0,0		0,0		0,0		
		W	6	4	66,7	1	16,7		0,0	1	16,7		0,0		0,0		0,0		0,0		
		G	15	8	53,3	2	13,3	1	6,7	4	26,7		0,0		0,0		0,0		0,0		

Schl.- zahl der Tat	Straftat	S E X U S	Tatver- dächtige insgesamt	Tatverdächtige mit Wohnsitz										TV ohne festen / mit unbekanntem		ohne festen		Wohnsitz	
				in der Tatortgemeinde		im Landkreis der Tatortgemeinde		im übrigen Bundesland		im übrigen Bundesgebiet		außerhalb des Bundesgebietes		Wohnsitz insgesamt		Wohnsitz		unbekannt	
				Anzahl	in %	Anzahl	in %	Anzahl	in %	Anzahl	in %	Anzahl	in %	Anzahl	in %	Anzahl	in %	Anzahl	in %
1	2	3	4	5	6	7	8	9	10	11	12	13	14	15	16	17	18	19	20
730000	Rauschgiftdelikte -BtMG-	M	4.905	3.130	63,8	742	15,1	515	10,5	496	10,1	149	3,0	112	2,3	60	1,2	58	1,2
		W	855	580	67,8	120	14,0	86	10,1	75	8,8	12	1,4	3	0,4		0,0	3	0,4
		G	5.760	3.710	64,4	862	15,0	601	10,4	571	9,9	161	2,8	115	2,0	60	1,0	61	1,1
731000	Allg. Verstöße gemäß § 29 BtMG (soweit nicht unter 7340 pp. zu erfassen)	M	4.016	2.476	61,7	660	16,4	407	10,1	415	10,3	136	3,4	91	2,3	49	1,2	46	1,1
		W	732	493	67,3	105	14,3	78	10,7	61	8,3	10	1,4	2	0,3		0,0	2	0,3
		G	4.748	2.969	62,5	765	16,1	485	10,2	476	10,0	146	3,1	93	2,0	49	1,0	48	1,0
731100	Allg. Verstoß (§ 29 BtMG) - mit Heroin	M	42	22	52,4	4	9,5	3	7,1	6	14,3	4	9,5	3	7,1	2	4,8	1	2,4
		W	9	6	66,7		0,0	1	11,1	1	11,1	1	11,1		0,0		0,0		0,0
		G	51	28	54,9	4	7,8	4	7,8	7	13,7	5	9,8	3	5,9	2	3,9	1	2,0
731200	Allgemeiner Verstoß (§ 29 BtMG) - mit Kokain einschl. Crack	M	151	68	45,0	24	15,9	19	12,6	26	17,2	9	6,0	5	3,3	1	0,7	4	2,6
		W	17	13	76,5	2	11,8	1	5,9	2	11,8		0,0		0,0		0,0		0,0
		G	168	81	48,2	26	15,5	20	11,9	28	16,7	9	5,4	5	3,0	1	0,6	4	2,4
731300	Allg. Verstoß (§ 29 BtMG) - mit LSD	M	14	3	21,4	1	7,1		0,0	9	64,3		0,0	1	7,1		0,0	1	7,1
		W																	
		G	14	3	21,4	1	7,1		0,0	9	64,3		0,0	1	7,1		0,0	1	7,1
731800	Allg. Verstoß (§ 29 BtMG) - mit Cannabis und Zubereitungen	M	2.555	1.636	64,0	423	16,6	214	8,4	241	9,4	69	2,7	40	1,6	16	0,6	25	1,0
		W	428	298	69,6	57	13,3	40	9,3	33	7,7	6	1,4		0,0		0,0		0,0
		G	2.983	1.934	64,8	480	16,1	254	8,5	274	9,2	75	2,5	40	1,3	16	0,5	25	0,8
731900	Allg. Verstoß (§ 29 BtMG) - mit sonst. Btm	M	227	157	69,2	20	8,8	21	9,3	18	7,9	7	3,1	5	2,2	3	1,3	2	0,9
		W	51	33	64,7	7	13,7	7	13,7	4	7,8		0,0		0,0		0,0		0,0
		G	278	190	68,3	27	9,7	28	10,1	22	7,9	7	2,5	5	1,8	3	1,1	2	0,7
732000	Unerl. Handel/Schmuggel mit/von Rauschgiften gemäß § 29 BtMG	M	670	498	74,3	61	9,1	73	10,9	34	5,1	11	1,6	11	1,6	6	0,9	5	0,7
		W	64	48	75,0	9	14,1	3	4,7	3	4,7		0,0	1	1,6		0,0	1	1,6
		G	734	546	74,4	70	9,5	76	10,4	37	5,0	11	1,5	12	1,6	6	0,8	6	0,8
732100	Unerl. Handel und Schmuggel mit/von Heroin	M	12	7	58,3		0,0	1	8,3	4	33,3		0,0		0,0		0,0		0,0
		W	1	1	100,0		0,0		0,0		0,0		0,0		0,0		0,0		0,0
		G	13	8	61,5		0,0	1	7,7	4	30,8		0,0		0,0		0,0		0,0
732200	Unerl. Handel und Schmuggel mit/von Kokain einschl. Crack	M	23	18	78,3	2	8,7	6	26,1	1	4,3		0,0		0,0		0,0		0,0
		W																	
		G	23	18	78,3	2	8,7	6	26,1	1	4,3		0,0		0,0		0,0		0,0
732800	Unerl. Handel und Schmuggel (§ 29 BtMG) mit/von Cannabis und Zubereitungen	M	378	286	75,7	39	10,3	27	7,1	23	6,1	4	1,1	7	1,9	5	1,3	2	0,5
		W	28	21	75,0	5	17,9	1	3,6	1	3,6		0,0		0,0		0,0		0,0
		G	406	307	75,6	44	10,8	28	6,9	24	5,9	4	1,0	7	1,7	5	1,2	2	0,5
732900	Unerl. Handel und Schmuggel (§ 29 BtMG) mit/von sonstigen Btm	M	71	61	85,9	5	7,0	4	5,6		0,0	2	2,8		0,0		0,0		0,0
		W	8	7	87,5		0,0		0,0	1	12,5		0,0		0,0		0,0		0,0
		G	79	68	86,1	5	6,3	4	5,1	1	1,3	2	2,5		0,0		0,0		0,0
733000	Unerl. Einfuhr von Btm gemäß § 30 Abs. 1 Nr. 4 BtMG (in ngM)	M	12	9	75,0	1	8,3		0,0	1	8,3		0,0	1	8,3	1	8,3		0,0
		W	2	1	50,0		0,0		0,0		0,0	1	50,0		0,0		0,0		0,0
		G	14	10	71,4	1	7,1		0,0	1	7,1	1	7,1	1	7,1	1	7,1	1	7,1
733200	Unerl. Einfuhr in ngM von Kokain einschl. Crack	M	7	6	85,7		0,0		0,0		0,0		0,0	1	14,3	1	14,3		0,0
		W	1		0,0		0,0		0,0		0,0	1	100,0		0,0		0,0		0,0
		G	8	6	75,0		0,0		0,0		0,0	1	12,5	1	12,5	1	12,5		0,0

Schl.- zahl der Tat	Straftat	S E X U S	Tatver- dächtige insgesamt	Tatverdächtige mit Wohnsitz										TV ohne festen / mit unbekanntem		ohne festen		Wohnsitz			
				in der Tatortgemeinde		im Landkreis der Tatortgemeinde		im übrigen Bundesland		im übrigen Bundesgebiet		außerhalb des Bundesgebietes		Anzahl	in %	Anzahl	in %	Anzahl	in %	Anzahl	in %
				Anzahl	in %	Anzahl	in %	Anzahl	in %	Anzahl	in %	Anzahl	in %								
1	2	3	4	5	6	7	8	9	10	11	12	13	14	15	16	17	18	19	20		
733800	Unerl. Einfuhr in ngM von Cannabis und Zubereitungen	M	1	1	100,0		0,0		0,0		0,0		0,0		0,0		0,0		0,0		
		W																			
		G	1	1	100,0		0,0		0,0		0,0		0,0		0,0		0,0		0,0		
733900	Unerl. Einfuhr in ngM von sonstigen Btm	M																			
		W	1	1	100,0		0,0		0,0		0,0		0,0		0,0		0,0		0,0		
		G	1	1	100,0		0,0		0,0		0,0		0,0		0,0		0,0		0,0		
734000	Sonstige Verstöße gg. das BtMG	M	478	325	68,0	38	7,9	46	9,6	57	11,9	5	1,0	11	2,3	5	1,0	7	1,5		
		W	81	58	71,6	6	7,4	5	6,2	11	13,6	1	1,2		0,0		0,0		0,0		
		G	559	383	68,5	44	7,9	51	9,1	68	12,2	6	1,1	11	2,0	5	0,9	7	1,3		
734100	Unerl. Anbau von Betäubungsmitteln	M	139	108	77,7	7	5,0	3	2,2	15	10,8	1	0,7	5	3,6	3	2,2	2	1,4		
		W	26	21	80,8		0,0	1	3,8	3	11,5	1	3,8		0,0		0,0		0,0		
		G	165	129	78,2	7	4,2	4	2,4	18	10,9	2	1,2	5	3,0	3	1,8	2	1,2		
734200	Betäubungsmittelanbau, -herstellung und -handel als Mitglied einer Bande	M	36	21	58,3		0,0	7	19,4	7	19,4		0,0	1	2,8		0,0	1	2,8		
		W	5	4	80,0	1	20,0		0,0		0,0		0,0		0,0		0,0		0,0		
		G	41	25	61,0	1	2,4	7	17,1	7	17,1		0,0	1	2,4		0,0	1	2,4		
734500	Abgabe, Verabr. o. Überl. v. Btm an Minderjährige	M	48	39	81,3	2	4,2	5	10,4	4	8,3		0,0		0,0		0,0		0,0		
		W	7	6	85,7	1	14,3		0,0		0,0		0,0		0,0		0,0		0,0		
		G	55	45	81,8	3	5,5	5	9,1	4	7,3		0,0		0,0		0,0		0,0		
734700	Unerl. Verschreibung/Verabreichung durch Ärzte	M																			
		W	1		0,0		0,0		0,0	1	100,0		0,0		0,0		0,0		0,0		
		G	1		0,0		0,0		0,0	1	100,0		0,0		0,0		0,0		0,0		
734800	Unerl. Handel, Herstellung, Abgabe und Besitz in ngM von Btm	M	261	161	61,7	29	11,1	31	11,9	32	12,3	4	1,5	6	2,3	3	1,1	4	1,5		
		W	42	27	64,3	4	9,5	4	9,5	7	16,7		0,0		0,0		0,0		0,0		
		G	303	188	62,0	33	10,9	35	11,6	39	12,9	4	1,3	6	2,0	3	1,0	4	1,3		
740000	Straft. gg. strafrechtl. Nebenges. auf dem Umwelt- und Verbraucherschutzsektor	M	183	123	67,2	19	10,4	22	12,0	16	8,7	1	0,5	4	2,2	3	1,6	1	0,5		
		W	50	36	72,0	4	8,0	3	6,0	5	10,0	1	2,0	1	2,0		0,0	1	2,0		
		G	233	159	68,2	23	9,9	25	10,7	21	9,0	2	0,9	5	2,1	3	1,3	2	0,9		
741000	ST nach dem ChemikalienG	M	5	2	40,0	1	20,0		0,0	2	40,0		0,0		0,0		0,0		0,0		
		W																			
		G	5	2	40,0	1	20,0		0,0	2	40,0		0,0		0,0		0,0		0,0		
743000	ST nach dem Bundesnaturschutz-, Tierschutz-, Bundesjagd- und PflanzenschutzG	M	176	119	67,6	18	10,2	22	12,5	14	8,0	1	0,6	4	2,3	3	1,7	1	0,6		
		W	49	36	73,5	4	8,2	3	6,1	4	8,2	1	2,0	1	2,0		0,0	1	2,0		
		G	225	155	68,9	22	9,8	25	11,1	18	8,0	2	0,9	5	2,2	3	1,3	2	0,9		
890000	ST insgesamt, o. Verst. g. Aufenth.-, Asylverf.- u. FreizügigkeitsG/EU	M	48.869	28.072	57,4	6.833	14,0	5.274	10,8	7.725	15,8	3.533	7,2	1.839	3,8	793	1,6	1.227	2,5		
		W	16.421	10.832	66,0	2.269	13,8	1.415	8,6	1.998	12,2	453	2,8	263	1,6	96	0,6	184	1,1		
		G	65.290	38.904	59,6	9.102	13,9	6.689	10,2	9.723	14,9	3.986	6,1	2.102	3,2	889	1,4	1.411	2,2		
891000	Rauschgiftkriminalität	M	4.912	3.132	63,8	745	15,2	517	10,5	497	10,1	149	3,0	112	2,3	60	1,2	58	1,2		
		W	857	581	67,8	121	14,1	86	10,0	76	8,9	12	1,4	3	0,4		0,0	3	0,4		
		G	5.769	3.713	64,4	866	15,0	603	10,5	573	9,9	161	2,8	115	2,0	60	1,0	61	1,1		
891100	direkte Beschaffungskriminalität	M	8	2	25,0	3	37,5	2	25,0	1	12,5		0,0		0,0		0,0		0,0		
		W	4	1	25,0	1	25,0	1	25,0	1	25,0		0,0		0,0		0,0		0,0		
		G	12	3	25,0	4	33,3	3	25,0	2	16,7		0,0		0,0		0,0		0,0		

Schl.- zahl der Tat	Straftat	S E X U S	Tatver- dächtige insgesamt	Tatverdächtige mit Wohnsitz										TV ohne festen / mit unbekanntem Wohnsitz insgesamt		ohne festen Wohnsitz		Wohnsitz unbekannt			
				in der Tatortgemeinde		im Landkreis der Tatortgemeinde		im übrigen Bundesland		im übrigen Bundesgebiet		außerhalb des Bundesgebietes		Anzahl	in %	Anzahl	in %	Anzahl	in %	Anzahl	in %
				Anzahl	in %	Anzahl	in %	Anzahl	in %	Anzahl	in %	Anzahl	in %								
1	2	3	4	5	6	7	8	9	10	11	12	13	14	15	16	17	18	19	20		
892000	Gewaltkriminalität	M	3.400	2.291	67,4	400	11,8	295	8,7	328	9,6	94	2,8	74	2,2	38	1,1	38	1,1		
		W	618	456	73,8	55	8,9	39	6,3	59	9,5	4	0,6	9	1,5	2	0,3	7	1,1		
		G	4.018	2.747	68,4	455	11,3	334	8,3	387	9,6	98	2,4	83	2,1	40	1,0	45	1,1		
892500	Mord und Totschlag	M	72	30	41,7	2	2,8	13	18,1	23	31,9	2	2,8	2	2,8		0,0	2	2,8		
		W	11	6	54,5	1	9,1	2	18,2	2	18,2		0,0		0,0		0,0		0,0		
		G	83	36	43,4	3	3,6	15	18,1	25	30,1	2	2,4	2	2,4		0,0	2	2,4		
893000	Wirtschaftskriminalität und zwar:	M	1.010	428	42,4	106	10,5	159	15,7	265	26,2	54	5,3	39	3,9	6	0,6	34	3,4		
		W	281	138	49,1	30	10,7	45	16,0	63	22,4	7	2,5	6	2,1		0,0	6	2,1		
		G	1.291	566	43,8	136	10,5	204	15,8	328	25,4	61	4,7	45	3,5	6	0,5	40	3,1		
893100	Wikri bei Betrug	M	287	107	37,3	16	5,6	43	15,0	88	30,7	26	9,1	12	4,2	4	1,4	9	3,1		
		W	93	48	51,6	4	4,3	15	16,1	24	25,8	4	4,3		0,0		0,0		0,0		
		G	380	155	40,8	20	5,3	58	15,3	112	29,5	30	7,9	12	3,2	4	1,1	9	2,4		
893200	Wikri - Insolvenzstraftaten gemäß StGB und Nebenstrafrecht	M	301	121	40,2	33	11,0	36	12,0	92	30,6	16	5,3	7	2,3		0,0	7	2,3		
		W	54	23	42,6	3	5,6	9	16,7	17	31,5	1	1,9	1	1,9		0,0	1	1,9		
		G	355	144	40,6	36	10,1	45	12,7	109	30,7	17	4,8	8	2,3		0,0	8	2,3		
893300	Wikri - im Anlage- und Finanzierungsbereich pp.	M	62	24	38,7		0,0	10	16,1	25	40,3		0,0	5	8,1	1	1,6	4	6,5		
		W	15	7	46,7		0,0	4	26,7	5	33,3		0,0		0,0		0,0		0,0		
		G	77	31	40,3		0,0	14	18,2	30	39,0		0,0	5	6,5	1	1,3	4	5,2		
893400	Wikri - Wettbewerbsdelikte	M	63	28	44,4	8	12,7	13	20,6	14	22,2	2	3,2	2	3,2	1	1,6	1	1,6		
		W	13	6	46,2	1	7,7	3	23,1	2	15,4	1	7,7		0,0		0,0		0,0		
		G	76	34	44,7	9	11,8	16	21,1	16	21,1	3	3,9	2	2,6	1	1,3	1	1,3		
893500	Wikri - i.Z.m. Arbeitsverhältnissen	M	322	179	55,6	38	11,8	44	13,7	52	16,1	8	2,5	9	2,8	1	0,3	9	2,8		
		W	69	41	59,4	6	8,7	10	14,5	12	17,4		0,0	2	2,9		0,0	2	2,9		
		G	391	220	56,3	44	11,3	54	13,8	64	16,4	8	2,0	11	2,8	1	0,3	11	2,8		
893600	Wikri - Betrug und Untreue i.Z.m. Beteiligungen und Kapitalanlagen	M	43	16	37,2	2	4,7	9	20,9	16	37,2		0,0	3	7,0	1	2,3	2	4,7		
		W	6	2	33,3	1	16,7	2	33,3	2	33,3		0,0		0,0		0,0		0,0		
		G	49	18	36,7	3	6,1	11	22,4	18	36,7		0,0	3	6,1	1	2,0	2	4,1		
894000	KFZ-Kriminalität	M	2.819	1.160	41,1	352	12,5	234	8,3	330	11,7	759	26,9	146	5,2	52	1,8	100	3,5		
		W	336	200	59,5	38	11,3	32	9,5	43	12,8	23	6,8	8	2,4	4	1,2	4	1,2		
		G	3.155	1.360	43,1	390	12,4	266	8,4	373	11,8	782	24,8	154	4,9	56	1,8	104	3,3		
895000	Menschenhandel	M	4		0,0		0,0	2	50,0	1	25,0	1	25,0		0,0		0,0		0,0		
		W	5		0,0	1	20,0	3	60,0		0,0	1	20,0		0,0		0,0		0,0		
		G	9		0,0	1	11,1	5	55,6	1	11,1	2	22,2		0,0		0,0		0,0		
896000	ST gegen Bestimmungen zum Schutze der Jugend	M	53	32	60,4	6	11,3	8	15,1	7	13,2		0,0		0,0		0,0		0,0		
		W	10	8	80,0		0,0	1	10,0	1	10,0		0,0		0,0		0,0		0,0		
		G	63	40	63,5	6	9,5	9	14,3	8	12,7		0,0		0,0		0,0		0,0		
897000	Computerkriminalität	M	378	203	53,7	31	8,2	37	9,8	89	23,5	12	3,2	18	4,8	8	2,1	11	2,9		
		W	150	95	63,3	12	8,0	15	10,0	26	17,3	4	2,7	7	4,7	3	2,0	5	3,3		
		G	528	298	56,4	43	8,1	52	9,8	115	21,8	16	3,0	25	4,7	11	2,1	16	3,0		
898000	Straftaten insgesamt auf dem Umwelt- und Verbraucherschutzsektor	M	928	454	48,9	138	14,9	130	14,0	173	18,6	26	2,8	21	2,3	3	0,3	18	1,9		
		W	119	70	58,8	18	15,1	9	7,6	18	15,1	3	2,5	2	1,7		0,0	2	1,7		
		G	1.047	524	50,0	156	14,9	139	13,3	191	18,2	29	2,8	23	2,2	3	0,3	20	1,9		



Schl.- zahl der Tat	Straftat	S E X U S	Tatver- dächtige insgesamt	Tatverdächtige mit Wohnsitz										TV ohne festen / mit unbekanntem		ohne festen		Wohnsitz	
				in der Tatortgemeinde		im Landkreis der Tatortgemeinde		im übrigen Bundesland		im übrigen Bundesgebiet		außerhalb des Bundesgebietes		Wohnsitz insgesamt		Wohnsitz		unbekannt	
				Anzahl	in %	Anzahl	in %	Anzahl	in %	Anzahl	in %	Anzahl	in %	Anzahl	in %	Anzahl	in %	Anzahl	in %
1	2	3	4	5	6	7	8	9	10	11	12	13	14	15	16	17	18	19	20
898100	Umweltstraftaten gemäß 29. Abschnitt des StGB	M	193	80	41,5	36	18,7	26	13,5	34	17,6	16	8,3	8	4,1		0,0	8	4,1
		W	30	13	43,3	9	30,0	3	10,0	4	13,3		0,0	1	3,3		0,0	1	3,3
		G	223	93	41,7	45	20,2	29	13,0	38	17,0	16	7,2	9	4,0		0,0	9	4,0
898200	Sonstige Straftaten nach dem StGB mit Umweltrelevanz	M	429	174	40,6	70	16,3	70	16,3	109	25,4	3	0,7	7	1,6		0,0	7	1,6
		W	14	7	50,0	1	7,1	2	14,3	4	28,6	1	7,1		0,0		0,0		0,0
		G	443	181	40,9	71	16,0	72	16,3	113	25,5	4	0,9	7	1,6		0,0	7	1,6
898300	Straftaten auf dem Umwelt- und Verbraucherschutzsektor gem. strafr. Nebengesetze	M	309	200	64,7	33	10,7	35	11,3	31	10,0	7	2,3	6	1,9	3	1,0	3	1,0
		W	75	50	66,7	8	10,7	4	5,3	10	13,3	2	2,7	1	1,3		0,0	1	1,3
		G	384	250	65,1	41	10,7	39	10,2	41	10,7	9	2,3	7	1,8	3	0,8	4	1,0
899000	Straßenkriminalität	M	4.938	2.692	54,5	671	13,6	431	8,7	535	10,8	699	14,2	196	4,0	86	1,7	124	2,5
		W	600	380	63,3	76	12,7	47	7,8	67	11,2	31	5,2	18	3,0	7	1,2	12	2,0
		G	5.538	3.072	55,5	747	13,5	478	8,6	602	10,9	730	13,2	214	3,9	93	1,7	136	2,5
899100	Straßenraub	M	299	183	61,2	30	10,0	34	11,4	29	9,7	19	6,4	14	4,7	8	2,7	6	2,0
		W	25	18	72,0	2	8,0	3	12,0		0,0		0,0	3	12,0		0,0	3	12,0
		G	324	201	62,0	32	9,9	37	11,4	29	9,0	19	5,9	17	5,2	8	2,5	9	2,8
899200	Straßendiebstahl	M	2.335	936	40,1	309	13,2	221	9,5	247	10,6	660	28,3	149	6,4	62	2,7	99	4,2
		W	223	107	48,0	35	15,7	25	11,2	25	11,2	30	13,5	13	5,8	4	1,8	9	4,0
		G	2.558	1.043	40,8	344	13,4	246	9,6	272	10,6	690	27,0	162	6,3	66	2,6	108	4,2
899500	Sachbeschädigung durch Graffiti insgesamt	M	485	342	70,5	69	14,2	44	9,1	46	9,5	3	0,6	9	1,9	4	0,8	5	1,0
		W	58	42	72,4	8	13,8	2	3,4	6	10,3		0,0	1	1,7	1	1,7		0,0
		G	543	384	70,7	77	14,2	46	8,5	52	9,6	3	0,6	10	1,8	5	0,9	5	0,9



## Tabelle 22

### - Sonstige Angaben zum Tatverdächtigen

Die Tabelle 22 enthält sonstige Angaben zum Tatverdächtigen. Sie enthält die gleichen Merkmale wie Tabelle 12, jedoch den Tatverdächtigen und nicht den Fällen zugeordnet.

In der Spalte 4 'Tatverdächtige insgesamt' ist die Anzahl der ermittelten Tatverdächtigen, aufgeschlüsselt nach Geschlecht sowie Tatverdächtigen insgesamt zu den Straftaten insgesamt und zu jeder einzelnen Deliktsart aufgeführt. Die Spalten 4 bis 14 enthalten Angaben über Merkmale, die auf den Tatverdächtigen zu treffen. Bei der Berechnung der Prozentanteile in den Spalten 6, 8, 10, 12, und 14 werden die Tatverdächtigen bei jedem Merkmal jeweils auf die Zahl der Tatverdächtigen insgesamt (Spalte 4 = 100%) des jeweiligen Straftatenschlüssels bezogen.

Ein Merkmal

- allein handelnde Tatverdächtige,
- als Tatverdächtige bereits in Erscheinung getretene Personen,
- Konsument harter Drogen,
- Tatverdächtige unter Alkoholeinfluss,
- Schusswaffe mitgeführt

wird gezählt, wenn es mindestens einmal beim Tatverdächtigen verwirklicht ist.

Die Zählung der Tatverdächtigen innerhalb der Straftatengruppen erfolgt wie in Tabelle 01 (**echte Tatverdächtigenzählung**)

Soweit bei einem Tabellenausdruck für Schlüsselzahlen keine Werte auszuwerfen sind, wird diese Zeile unterdrückt.



Schl.- zahl der Tat	Straftat	S e x u s	Tatver- dächtige insgesamt	alleinhandelnde Tatverdächtige		bereits als TV in Erscheinung getretene Person		Konsumenten harter Drogen		unter Alkoholeinfluss		Schusswaffe mitgeführt	
				Anzahl	in %	Anzahl	in %	Anzahl	in %	Anzahl	in %	Anzahl	in %
1	2	3	4	5	6	7	8	9	10	11	12	13	14
-----	Straftaten insgesamt	M	50.240	40.585	80,8	24.334	48,4	2.844	5,7	4.861	9,7	408	0,8
		W	17.084	13.480	78,9	5.631	33,0	415	2,4	570	3,3	45	0,3
		G	67.324	54.065	80,3	29.965	44,5	3.259	4,8	5.431	8,1	453	0,7
000000	ST gg. das Leben	M	91	38	41,8	55	60,4	6	6,6	17	18,7	2	2,2
		W	24	15	62,5	7	29,2	1	4,2	2	8,3		0,0
		G	115	53	46,1	62	53,9	7	6,1	19	16,5	2	1,7
010000	Mord	M	29	9	31,0	23	79,3	2	6,9	5	17,2		0,0
		W	5	3	60,0	3	60,0	1	20,0	1	20,0		0,0
		G	34	12	35,3	26	76,5	3	8,8	6	17,6		0,0
020000	Totschlag und Tötung auf Verlangen	M	43	21	48,8	31	72,1	4	9,3	12	27,9	2	4,7
		W	6	4	66,7	3	50,0		0,0	1	16,7		0,0
		G	49	25	51,0	34	69,4	4	8,2	13	26,5	2	4,1
030000	Fahrlässige Tötung - nicht i.V.m. Verkehrsunfall -	M	19	8	42,1	1	5,3		0,0		0,0		0,0
		W	12	7	58,3		0,0		0,0		0,0		0,0
		G	31	15	48,4	1	3,2		0,0		0,0		0,0
040000	Abbruch der Schwangerschaft	M											
		W	1	1	100,0	1	100,0		0,0		0,0		0,0
		G	1	1	100,0	1	100,0		0,0		0,0		0,0
100000	ST gg. die sex. Selbstbestimmung	M	1.140	992	87,0	550	48,2	40	3,5	116	10,2	5	0,4
		W	61	32	52,5	16	26,2	1	1,6	5	8,2		0,0
		G	1.201	1.024	85,3	566	47,1	41	3,4	121	10,1	5	0,4
110000	unter Gewaltanw. o. Ausnutzen e. Abhängigkeitsverh.	M	300	257	85,7	173	57,7	19	6,3	58	19,3	1	0,3
		W	2	2	100,0	1	50,0		0,0		0,0		0,0
		G	302	259	85,8	174	57,6	19	6,3	58	19,2	1	0,3
111000	Vergewaltigung und sex. Nötigung	M	171	141	82,5	107	62,6	15	8,8	33	19,3		0,0
		W	1	1	100,0	1	100,0		0,0		0,0		0,0
		G	172	142	82,6	108	62,8	15	8,7	33	19,2		0,0
111100	Vergewalt./sex. Nötigung überfallartig (Einzeltäter)	M	4	4	100,0	3	75,0		0,0		0,0		0,0
		W											
		G	4	4	100,0	3	75,0		0,0		0,0		0,0
111300	Vergewalt./sex. Nötigung durch Gruppen	M	10		0,0	9	90,0	1	10,0		0,0		0,0
		W											
		G	10		0,0	9	90,0	1	10,0		0,0		0,0
111400	Sonstige Straftaten gemäß § 177 Abs. 2 Nr. 1, Abs. 3 und 4 StGB	M	157	137	87,3	95	60,5	14	8,9	33	21,0		0,0
		W	1	1	100,0	1	100,0		0,0		0,0		0,0
		G	158	138	87,3	96	60,8	14	8,9	33	20,9		0,0

Schl.- zahl der Tat	Straftat	S e x u s	Tatver- dächtige insgesamt	alleinhandelnde Tatverdächtige		bereits als TV in Erscheinung getretene Person		Konsumenten harter Drogen		unter Alkoholeinfluss		Schusswaffe mitgeführt	
				Anzahl	in %	Anzahl	in %	Anzahl	in %	Anzahl	in %	Anzahl	in %
1	2	3	4	5	6	7	8	9	10	11	12	13	14
112000	Sonstige sex. Nötigung	M	106	97	91,5	58	54,7	4	3,8	23	21,7	1	0,9
		W	1	1	100,0		0,0		0,0		0,0		0,0
		G	107	98	91,6	58	54,2	4	3,7	23	21,5	1	0,9
113000	Sex. Missbr. v. Schutzbef. pp., u. Ausnutzung e. Amtsst. o.e. Vertrauensverh.	M	25	21	84,0	10	40,0		0,0	2	8,0		0,0
		W											
		G	25	21	84,0	10	40,0		0,0	2	8,0		0,0
130000	Sexueller Missbrauch	M	618	556	90,0	304	49,2	15	2,4	59	9,5	2	0,3
		W	29	16	55,2	9	31,0	1	3,4	5	17,2		0,0
		G	647	572	88,4	313	48,4	16	2,5	64	9,9	2	0,3
131000	Sex. Missbr. von Kindern	M	407	371	91,2	192	47,2	5	1,2	31	7,6	2	0,5
		W	24	14	58,3	7	29,2		0,0	3	12,5		0,0
		G	431	385	89,3	199	46,2	5	1,2	34	7,9	2	0,5
131100	Sexuelle Handlungen gemäß § 176 Abs. 1 und 2 StGB	M	220	199	90,5	103	46,8	3	1,4	10	4,5	1	0,5
		W	8	6	75,0	3	37,5		0,0	1	12,5		0,0
		G	228	205	89,9	106	46,5	3	1,3	11	4,8	1	0,4
131200	Exhibitionistische/sex. Handlungen vor Kindern	M	30	27	90,0	18	60,0		0,0	7	23,3		0,0
		W	4	2	50,0	3	75,0		0,0		0,0		0,0
		G	34	29	85,3	21	61,8		0,0	7	20,6		0,0
131300	sex. Handlungen gemäß § 176 Abs. 4 Nr. 2 StGB	M	4	4	100,0	2	50,0	1	25,0	1	25,0		0,0
		W	2	2	100,0		0,0		0,0		0,0		0,0
		G	6	6	100,0	2	33,3	1	16,7	1	16,7		0,0
131400	Einwirken auf Kinder	M	54	52	96,3	21	38,9		0,0	1	1,9		0,0
		W	5	3	60,0	1	20,0		0,0		0,0		0,0
		G	59	55	93,2	22	37,3		0,0	1	1,7		0,0
131500	Vollzug des Beischlafs mit einem Kind oder Vornahme einer ähnl. sex. Handlung	M	66	65	98,5	32	48,5		0,0	7	10,6	1	1,5
		W	4	1	25,0		0,0		0,0	1	25,0		0,0
		G	70	66	94,3	32	45,7		0,0	8	11,4	1	1,4
131600	Schw. sex. Missbr. von Kindern zur Herst. u. Verbr. pornogr. Schriften	M	13	11	84,6	9	69,2		0,0		0,0		0,0
		W											
		G	13	11	84,6	9	69,2		0,0		0,0		0,0
131700	Sonstiger schwerer sex. Missbr. von Kindern	M	38	26	68,4	17	44,7	1	2,6	5	13,2		0,0
		W	2		0,0		0,0		0,0	1	50,0		0,0
		G	40	26	65,0	17	42,5	1	2,5	6	15,0		0,0
132000	Exhibitionistische Handlungen und Erregung öffentlichen Ärgernisses	M	89	83	93,3	47	52,8	3	3,4	10	11,2		0,0
		W	2		0,0		0,0		0,0	1	50,0		0,0
		G	91	83	91,2	47	51,6	3	3,3	11	12,1		0,0

Schl.- zahl der Tat	Straftat	S e x u s	Tatver- dächtige insgesamt	alleinhandelnde Tatverdächtige		bereits als TV in Erscheinung getretene Person		Konsumenten harter Drogen		unter Alkoholeinfluss		Schusswaffe mitgeführt	
				Anzahl	in %	Anzahl	in %	Anzahl	in %	Anzahl	in %	Anzahl	in %
1	2	3	4	5	6	7	8	9	10	11	12	13	14
133000	Sex. Missbr. von Jugendlichen	M	71	64	90,1	44	62,0	1	1,4	5	7,0		0,0
		W	1	1	100,0		0,0		0,0		0,0		0,0
		G	72	65	90,3	44	61,1	1	1,4	5	6,9		0,0
134000	Sex. Missbr. Widerstandsunfähiger	M	60	46	76,7	27	45,0	6	10,0	14	23,3		0,0
		W	2	1	50,0	2	100,0	1	50,0	1	50,0		0,0
		G	62	47	75,8	29	46,8	7	11,3	15	24,2		0,0
140000	Ausnutzen sex. Neigung	M	261	211	80,8	98	37,5	7	2,7	2	0,8	2	0,8
		W	33	16	48,5	7	21,2		0,0		0,0		0,0
		G	294	227	77,2	105	35,7	7	2,4	2	0,7	2	0,7
141000	Förderung sex. Handl. Minderj. oder Ausbeuten von Prostituierten	M	5	2	40,0	4	80,0	1	20,0		0,0		0,0
		W	4	2	50,0	1	25,0		0,0		0,0		0,0
		G	9	4	44,4	5	55,6	1	11,1		0,0		0,0
141100	Förderung sex.r Handlungen Minderjähriger	M	4	1	25,0	3	75,0		0,0		0,0		0,0
		W	4	2	50,0	1	25,0		0,0		0,0		0,0
		G	8	3	37,5	4	50,0		0,0		0,0		0,0
141200	Ausbeuten von Prostituierten	M	1	1	100,0	1	100,0	1	100,0		0,0		0,0
		W											
		G	1	1	100,0	1	100,0	1	100,0		0,0		0,0
142000	Zuhälterei	M	3	1	33,3	2	66,7		0,0		0,0	2	66,7
		W											
		G	3	1	33,3	2	66,7		0,0		0,0	2	66,7
143000	Verbreitung pornographischer Schriften (Erzeugnisse)	M	253	208	82,2	92	36,4	6	2,4	2	0,8		0,0
		W	29	14	48,3	6	20,7		0,0		0,0		0,0
		G	282	222	78,7	98	34,8	6	2,1	2	0,7		0,0
143100	Verbr. pornogr. Schriften (Erzeugnisse) an Personen unter 18 Jahren	M	35	28	80,0	13	37,1	2	5,7		0,0		0,0
		W	4	3	75,0		0,0		0,0		0,0		0,0
		G	39	31	79,5	13	33,3	2	5,1		0,0		0,0
143200	Verbr. kinderpornogr. Schriften (Erzeugnisse) durch gewerbs-/bandenm.Handeln	M	4	2	50,0	2	50,0	1	25,0		0,0		0,0
		W											
		G	4	2	50,0	2	50,0	1	25,0		0,0		0,0
143300	Besitz/Verschaffung von Kinderpornographie	M	131	110	84,0	45	34,4	2	1,5	1	0,8		0,0
		W	8	3	37,5	1	12,5		0,0		0,0		0,0
		G	139	113	81,3	46	33,1	2	1,4	1	0,7		0,0
143400	Verbreitung von Kinderpornographie	M	59	47	79,7	20	33,9	1	1,7	1	1,7		0,0
		W	9	3	33,3	3	33,3		0,0		0,0		0,0
		G	68	50	73,5	23	33,8	1	1,5	1	1,5		0,0

Schl.- zahl der Tat	Straftat	S e x u s	Tatver- dächtige insgesamt	alleinhandelnde Tatverdächtige		bereits als TV in Erscheinung getretene Person		Konsumenten harter Drogen		unter Alkoholeinfluss		Schusswaffe mitgeführt	
				Anzahl	in %	Anzahl	in %	Anzahl	in %	Anzahl	in %	Anzahl	in %
1	2	3	4	5	6	7	8	9	10	11	12	13	14
143600	Besitz/Verschaffung von Jugendpornographie	M	6	5	83,3	2	33,3		0,0		0,0		0,0
		W	1		0,0		0,0		0,0		0,0		0,0
		G	7	5	71,4	2	28,6		0,0		0,0		0,0
143700	Verbreitung von Jugendpornographie	M	10	8	80,0	7	70,0		0,0		0,0		0,0
		W	4	3	75,0		0,0		0,0		0,0		0,0
		G	14	11	78,6	7	50,0		0,0		0,0		0,0
200000	Rohheitsdelikte und ST gg. die persönliche Freiheit	M	13.924	11.502	82,6	7.600	54,6	527	3,8	2.573	18,5	130	0,9
		W	3.351	2.591	77,3	1.334	39,8	48	1,4	302	9,0	11	0,3
		G	17.275	14.093	81,6	8.934	51,7	575	3,3	2.875	16,6	141	0,8
210000	Raub, räuberische Erpressung und räuberischer Angriff auf Kraftfahrer	M	712	321	45,1	584	82,0	87	12,2	111	15,6	26	3,7
		W	79	20	25,3	54	68,4	9	11,4	3	3,8	1	1,3
		G	791	341	43,1	638	80,7	96	12,1	114	14,4	27	3,4
211000	Raub, räub. Erpressung auf Geldinstitute, Postfilialen und -agenturen	M	8	5	62,5	7	87,5	2	25,0	1	12,5	4	50,0
		W											
		G	8	5	62,5	7	87,5	2	25,0	1	12,5	4	50,0
211100	Raubüberfälle auf Geldinstitute (Banken/Sparkassen)	M	5	2	40,0	4	80,0	1	20,0	1	20,0	3	60,0
		W											
		G	5	2	40,0	4	80,0	1	20,0	1	20,0	3	60,0
211200	Raub auf Postfilialen und -agenturen	M	6	3	50,0	6	100,0	2	33,3		0,0	4	66,7
		W											
		G	6	3	50,0	6	100,0	2	33,3		0,0	4	66,7
212000	Raubüberfälle auf sonstige Zahlstellen und Geschäfte	M	35	18	51,4	33	94,3	5	14,3	3	8,6	9	25,7
		W	1		0,0		0,0		0,0		0,0		0,0
		G	36	18	50,0	33	91,7	5	13,9	3	8,3	9	25,0
212100	Raubüberfälle auf Spielhallen	M	12	3	25,0	11	91,7		0,0		0,0	4	33,3
		W											
		G	12	3	25,0	11	91,7		0,0		0,0	4	33,3
212200	Raubüberfälle auf Tankstellen	M	3	3	100,0	3	100,0	1	33,3		0,0	2	66,7
		W											
		G	3	3	100,0	3	100,0	1	33,3		0,0	2	66,7
213000	Raubüberfälle auf Geld- und Werttransporte	M	1	1	100,0	1	100,0		0,0		0,0		0,0
		W											
		G	1	1	100,0	1	100,0		0,0		0,0		0,0
213100	Raubüberfälle auf Geld- und Kassenboten	M	1	1	100,0	1	100,0		0,0		0,0		0,0
		W											
		G	1	1	100,0	1	100,0		0,0		0,0		0,0



Schl.- zahl der Tat	Straftat	S e x u s	Tatver- dächtige insgesamt	alleinhandelnde Tatverdächtige		bereits als TV in Erscheinung getretene Person		Konsumenten harter Drogen		unter Alkoholeinfluss		Schusswaffe mitgeführt	
				Anzahl	in %	Anzahl	in %	Anzahl	in %	Anzahl	in %	Anzahl	in %
1	2	3	4	5	6	7	8	9	10	11	12	13	14
214000	Räuberischer Angriff auf Kraftfahrer	M	5	3	60,0	5	100,0		0,0	2	40,0	1	20,0
		W	1	1	100,0	1	100,0		0,0		0,0		0,0
		G	6	4	66,7	6	100,0		0,0	2	33,3	1	16,7
214100	Beraubung von Taxifahrern	M	4	2	50,0	4	100,0		0,0	2	50,0	1	25,0
		W											
		G	4	2	50,0	4	100,0		0,0	2	50,0	1	25,0
216000	Handtaschenraub	M	33	16	48,5	28	84,8		0,0	1	3,0	1	3,0
		W	4		0,0	4	100,0		0,0		0,0		0,0
		G	37	16	43,2	32	86,5		0,0	1	2,7	1	2,7
217000	Sonstige Raubüberfälle auf Straßen, Wegen oder Plätzen	M	270	102	37,8	231	85,6	23	8,5	44	16,3	2	0,7
		W	20	6	30,0	12	60,0	1	5,0	1	5,0		0,0
		G	290	108	37,2	243	83,8	24	8,3	45	15,5	2	0,7
218000	Raub zur Erlangung von Betäubungsmitteln	M	1		0,0	1	100,0	1	100,0		0,0		0,0
		W	1		0,0	1	100,0	1	100,0		0,0		0,0
		G	2		0,0	2	100,0	2	100,0		0,0		0,0
219000	Raubüberfälle in Wohnungen	M	132	41	31,1	107	81,1	32	24,2	18	13,6	2	1,5
		W	14		0,0	8	57,1	1	7,1		0,0		0,0
		G	146	41	28,1	115	78,8	33	22,6	18	12,3	2	1,4
220000	Körperverletzung	M	8.980	7.322	81,5	4.915	54,7	323	3,6	2.087	23,2	45	0,5
		W	2.326	1.861	80,0	921	39,6	35	1,5	277	11,9	5	0,2
		G	11.306	9.183	81,2	5.836	51,6	358	3,2	2.364	20,9	50	0,4
221000	Körperverletzung mit Todesfolge	M	6	4	66,7	3	50,0		0,0		0,0		0,0
		W	2	1	50,0	1	50,0		0,0		0,0		0,0
		G	8	5	62,5	4	50,0		0,0		0,0		0,0
222000	Gefährliche und schwere Körperverletzung	M	2.562	1.470	57,4	1.599	62,4	121	4,7	700	27,3	25	1,0
		W	533	352	66,0	260	48,8	10	1,9	104	19,5		0,0
		G	3.095	1.822	58,9	1.859	60,1	131	4,2	804	26,0	25	0,8
222100	Gefährliche und schwere Körperverletzung auf Straßen, Wegen oder Plätzen	M	986	453	45,9	627	63,6	43	4,4	313	31,7	8	0,8
		W	146	72	49,3	72	49,3	2	1,4	25	17,1		0,0
		G	1.132	525	46,4	699	61,7	45	4,0	338	29,9	8	0,7
223000	Misshandlung von Schutzbefohlenen	M	156	91	58,3	70	44,9	1	0,6	10	6,4		0,0
		W	112	61	54,5	48	42,9		0,0	4	3,6		0,0
		G	268	152	56,7	118	44,0	1	0,4	14	5,2		0,0
223100	Misshandlung von Kindern	M	103	73	70,9	46	44,7	1	1,0	7	6,8		0,0
		W	67	41	61,2	31	46,3		0,0	2	3,0		0,0
		G	170	114	67,1	77	45,3	1	0,6	9	5,3		0,0

Schl.- zahl der Tat	Straftat	S e x u s	Tatver- dächtige insgesamt	alleinhandelnde Tatverdächtige		bereits als TV in Erscheinung getretene Person		Konsumenten harter Drogen		unter Alkoholeinfluss		Schusswaffe mitgeführt	
				Anzahl	in %	Anzahl	in %	Anzahl	in %	Anzahl	in %	Anzahl	in %
1	2	3	4	5	6	7	8	9	10	11	12	13	14
224000	Vorsätzliche einfache Körperverletzung § 223 StGB	M	6.327	5.727	90,5	3.510	55,5	218	3,4	1.445	22,8	19	0,3
		W	1.537	1.317	85,7	627	40,8	25	1,6	179	11,6	4	0,3
		G	7.864	7.044	89,6	4.137	52,6	243	3,1	1.624	20,7	23	0,3
225000	Fahrlässige Körperverletzung	M	437	378	86,5	120	27,5	6	1,4	33	7,6	2	0,5
		W	238	197	82,8	40	16,8	2	0,8	5	2,1	1	0,4
		G	675	575	85,2	160	23,7	8	1,2	38	5,6	3	0,4
230000	ST gg. die persönliche Freiheit	M	5.599	4.901	87,5	3.151	56,3	196	3,5	592	10,6	60	1,1
		W	1.108	823	74,3	465	42,0	9	0,8	34	3,1	5	0,5
		G	6.707	5.724	85,3	3.616	53,9	205	3,1	626	9,3	65	1,0
231000	Menschenraub, Entziehung Minderjähriger, Kinderhandel	M	69	61	88,4	39	56,5	2	2,9	3	4,3		0,0
		W	55	43	78,2	23	41,8		0,0		0,0		0,0
		G	124	104	83,9	62	50,0	2	1,6	3	2,4		0,0
231200	Entziehung Minderjähriger	M	69	61	88,4	39	56,5	2	2,9	3	4,3		0,0
		W	55	43	78,2	23	41,8		0,0		0,0		0,0
		G	124	104	83,9	62	50,0	2	1,6	3	2,4		0,0
232000	Freiheitsber., Nötigung, Bedrohung, Zwangsheirat, Nachstellung (Stalking)	M	5.533	4.847	87,6	3.119	56,4	194	3,5	589	10,6	60	1,1
		W	1.050	777	74,0	441	42,0	9	0,9	34	3,2	5	0,5
		G	6.583	5.624	85,4	3.560	54,1	203	3,1	623	9,5	65	1,0
232100	Freiheitsberaubung	M	145	108	74,5	85	58,6	4	2,8	26	17,9		0,0
		W	36	24	66,7	13	36,1	1	2,8	1	2,8	2	5,6
		G	181	132	72,9	98	54,1	5	2,8	27	14,9	2	1,1
232200	Nötigung	M	2.306	2.011	87,2	1.084	47,0	54	2,3	114	4,9	12	0,5
		W	438	319	72,8	142	32,4	4	0,9	5	1,1	1	0,2
		G	2.744	2.330	84,9	1.226	44,7	58	2,1	119	4,3	13	0,5
232300	Bedrohung	M	2.683	2.347	87,5	1.752	65,3	126	4,7	438	16,3	45	1,7
		W	424	317	74,8	214	50,5	6	1,4	26	6,1		0,0
		G	3.107	2.664	85,7	1.966	63,3	132	4,2	464	14,9	45	1,4
232400	Nachstellung	M	779	716	91,9	493	63,3	18	2,3	39	5,0	4	0,5
		W	192	141	73,4	97	50,5		0,0	4	2,1	2	1,0
		G	971	857	88,3	590	60,8	18	1,9	43	4,4	6	0,6
233000	Erpress. Menschenraub	M	4		0,0	2	50,0		0,0		0,0		0,0
		W											
		G	4		0,0	2	50,0		0,0		0,0		0,0
236000	Menschenhandel z. Z. der sex. Ausbeutung	M	4	4	100,0	1	25,0		0,0		0,0		0,0
		W	5	5	100,0	3	60,0		0,0		0,0		0,0
		G	9	9	100,0	4	44,4		0,0		0,0		0,0

Schl.- zahl der Tat	Straftat	S e x u s	Tatver- dächtige insgesamt	alleinhandelnde Tatverdächtige		bereits als TV in Erscheinung getretene Person		Konsumenten harter Drogen		unter Alkoholeinfluss		Schusswaffe mitgeführt	
				Anzahl	in %	Anzahl	in %	Anzahl	in %	Anzahl	in %	Anzahl	in %
1	2	3	4	5	6	7	8	9	10	11	12	13	14
236100	Menschenhandel z. Z. der sex. Ausbeutung gemäß § 232 Abs. 1 StGB	M	4	4	100,0	1	25,0		0,0		0,0		0,0
		W	5	5	100,0	3	60,0		0,0		0,0		0,0
		G	9	9	100,0	4	44,4		0,0		0,0		0,0
3****	Diebstahl ohne erschwerende Umstände	M	8.745	6.755	77,2	4.663	53,3	410	4,7	424	4,8		0,0
		W	3.570	2.763	77,4	1.229	34,4	63	1,8	45	1,3		0,0
		G	12.315	9.518	77,3	5.892	47,8	473	3,8	469	3,8		0,0
3**100	EDS insg. von Kraftwagen einschl. unbefugter Gebrauch	M	148	98	66,2	112	75,7	14	9,5	17	11,5		0,0
		W	20	10	50,0	8	40,0	3	15,0	1	5,0		0,0
		G	168	108	64,3	120	71,4	17	10,1	18	10,7		0,0
3**200	EDS insg. von Moped/Krad einschl. unbefugter Gebrauch	M	35	26	74,3	24	68,6	4	11,4	7	20,0		0,0
		W	1	1	100,0	1	100,0	1	100,0		0,0		0,0
		G	36	27	75,0	25	69,4	5	13,9	7	19,4		0,0
3**300	EDS insg. von Fahrrad einschl. unbefugter Gebrauch	M	389	261	67,1	266	68,4	32	8,2	24	6,2		0,0
		W	43	20	46,5	23	53,5	5	11,6	3	7,0		0,0
		G	432	281	65,0	289	66,9	37	8,6	27	6,3		0,0
3**400	EDS insg. von Schusswaffen	M	3	3	100,0	2	66,7		0,0	1	33,3		0,0
		W											
		G	3	3	100,0	2	66,7		0,0	1	33,3		0,0
3**500	EDS insg. von unbaren Zahlungsmitteln	M	114	85	74,6	93	81,6	12	10,5	3	2,6		0,0
		W	30	18	60,0	20	66,7	1	3,3		0,0		0,0
		G	144	103	71,5	113	78,5	13	9,0	3	2,1		0,0
3**700	EDS insg. von/aus Automaten	M	5	5	100,0	4	80,0	1	20,0		0,0		0,0
		W	4	4	100,0		0,0		0,0		0,0		0,0
		G	9	9	100,0	4	44,4	1	11,1		0,0		0,0
3**800	EDS insg. von Antiquitäten, Kunst- und sakralen Gegenständen	M	2	2	100,0	2	100,0		0,0		0,0		0,0
		W											
		G	2	2	100,0	2	100,0		0,0		0,0		0,0
300000	EDS - Sonstiger	M	2.035	1.322	65,0	1.157	56,9	83	4,1	112	5,5		0,0
		W	607	385	63,4	236	38,9	16	2,6	17	2,8		0,0
		G	2.642	1.707	64,6	1.393	52,7	99	3,7	129	4,9		0,0
301*00	EDS in/aus Gärten, Gartenanlagen, Gartenkolonien	M	110	62	56,4	72	65,5	5	4,5	4	3,6		0,0
		W	24	14	58,3	11	45,8		0,0	1	4,2		0,0
		G	134	76	56,7	83	61,9	5	3,7	5	3,7		0,0
302*00	EDS in/aus Bungalow, Gartenlauben	M	41	27	65,9	30	73,2	4	9,8	1	2,4		0,0
		W	2	2	100,0	1	50,0		0,0		0,0		0,0
		G	43	29	67,4	31	72,1	4	9,3	1	2,3		0,0

Schl.- zahl der Tat	Straftat	S e x u s	Tatver- dächtige insgesamt	alleinhandelnde Tatverdächtige		bereits als TV in Erscheinung getretene Person		Konsumenten harter Drogen		unter Alkoholeinfluss		Schusswaffe mitgeführt	
				Anzahl	in %	Anzahl	in %	Anzahl	in %	Anzahl	in %	Anzahl	in %
1	2	3	4	5	6	7	8	9	10	11	12	13	14
303*00	EDS in/aus Bungalow, Gartenlauben, Gärten, Gartenanlagen, Gartenkolonien	M	145	87	60,0	99	68,3	9	6,2	5	3,4		0,0
		W	26	16	61,5	12	46,2		0,0	1	3,8		0,0
		G	171	103	60,2	111	64,9	9	5,3	6	3,5		0,0
304*00	EDS in/aus Garagen, Carports	M	94	47	50,0	69	73,4	3	3,2		0,0		0,0
		W	9	3	33,3	4	44,4		0,0		0,0		0,0
		G	103	50	48,5	73	70,9	3	2,9		0,0		0,0
305*00	EDS insg. in/aus Banken, Sparkassen, Postfilialen und -agenturen und dgl.	M	11	6	54,5	5	45,5	1	9,1		0,0		0,0
		W	8	7	87,5	1	12,5		0,0		0,0		0,0
		G	19	13	68,4	6	31,6	1	5,3		0,0		0,0
310*00	EDS insg. in/aus Dienst-, Büro-, Fabrikations-, Werkstatt- und Lagerräumen	M	331	221	66,8	192	58,0	15	4,5	3	0,9		0,0
		W	88	52	59,1	45	51,1	3	3,4		0,0		0,0
		G	419	273	65,2	237	56,6	18	4,3	3	0,7		0,0
315*00	EDS insg. in/aus Gaststätten, Kantinen, Hotels und Pensionen	M	72	48	66,7	54	75,0	9	12,5	4	5,6		0,0
		W	18	12	66,7	11	61,1		0,0	3	16,7		0,0
		G	90	60	66,7	65	72,2	9	10,0	7	7,8		0,0
325*00	EDS insg. in/aus Kiosken, Warenhäusern, Verkaufsräumen	M	5.256	4.422	84,1	2.621	49,9	244	4,6	183	3,5		0,0
		W	2.525	2.064	81,7	792	31,4	33	1,3	17	0,7		0,0
		G	7.781	6.486	83,4	3.413	43,9	277	3,6	200	2,6		0,0
326*00	EDS insg. - Ladendiebstahl	M	5.162	4.360	84,5	2.570	49,8	240	4,6	181	3,5		0,0
		W	2.488	2.043	82,1	772	31,0	32	1,3	17	0,7		0,0
		G	7.650	6.403	83,7	3.342	43,7	272	3,6	198	2,6		0,0
335*00	EDS insg. in/aus Wohnungen	M	618	478	77,3	432	69,9	44	7,1	65	10,5		0,0
		W	284	226	79,6	140	49,3	7	2,5	4	1,4		0,0
		G	902	704	78,0	572	63,4	51	5,7	69	7,6		0,0
340*00	EDS insg. in/aus Boden-/Kellerräumen, Waschküchen	M	83	43	51,8	59	71,1	4	4,8	5	6,0		0,0
		W	19	13	68,4	6	31,6		0,0		0,0		0,0
		G	102	56	54,9	65	63,7	4	3,9	5	4,9		0,0
345*00	EDS insg. in/aus Baubuden und Baustellen	M	100	62	62,0	58	58,0	6	6,0	7	7,0		0,0
		W	9	1	11,1	4	44,4		0,0		0,0		0,0
		G	109	63	57,8	62	56,9	6	5,5	7	6,4		0,0
350*00	EDS insg. an/aus Kfz	M	353	185	52,4	243	68,8	13	3,7	10	2,8		0,0
		W	37	16	43,2	23	62,2	3	8,1	3	8,1		0,0
		G	390	201	51,5	266	68,2	16	4,1	13	3,3		0,0
356000	EDS an Fahrrad - Sonstiger	M	47	23	48,9	29	61,7	2	4,3	6	12,8		0,0
		W	7	5	71,4	5	71,4		0,0		0,0		0,0
		G	54	28	51,9	34	63,0	2	3,7	6	11,1		0,0

Schl.- zahl der Tat	Straftat	S e x u s	Tatver- dächtige insgesamt	alleinhandelnde Tatverdächtige		bereits als TV in Erscheinung getretene Person		Konsumenten harter Drogen		unter Alkoholeinfluss		Schusswaffe mitgeführt	
				Anzahl	in %	Anzahl	in %	Anzahl	in %	Anzahl	in %	Anzahl	in %
1	2	3	4	5	6	7	8	9	10	11	12	13	14
357000	EDS an Wasserfahrzeugen	M	2	2	100,0		0,0		0,0		0,0		0,0
		W											
		G	2	2	100,0		0,0		0,0		0,0		0,0
360000	EDS von/in/aus sonstigen Wasserfahrzeugen	M	10	4	40,0	6	60,0	1	10,0		0,0		0,0
		W	1		0,0		0,0		0,0		0,0		0,0
		G	11	4	36,4	6	54,5	1	9,1		0,0		0,0
363000	EDS von Ruderboot	M	4	2	50,0	1	25,0		0,0		0,0		0,0
		W											
		G	4	2	50,0	1	25,0		0,0		0,0		0,0
366000	EDS in/aus Ruderboot	M	3		0,0	3	100,0		0,0		0,0		0,0
		W											
		G	3		0,0	3	100,0		0,0		0,0		0,0
367000	EDS von Bootsmotoren	M	3	2	66,7	2	66,7	1	33,3		0,0		0,0
		W											
		G	3	2	66,7	2	66,7	1	33,3		0,0		0,0
368000	EDS von Bootsmotoren, spez. Außenbootsmotoren	M	1		0,0	1	100,0	1	100,0		0,0		0,0
		W											
		G	1		0,0	1	100,0	1	100,0		0,0		0,0
372000	EDS von Betäubungsmitteln aus Arztpraxen	M											
		W	2	2	100,0	2	100,0	2	100,0		0,0		0,0
		G	2	2	100,0	2	100,0	2	100,0		0,0		0,0
373000	EDS von Betäubungsmitteln aus Krankenhäusern	M	4	2	50,0	3	75,0	2	50,0	2	50,0		0,0
		W											
		G	4	2	50,0	3	75,0	2	50,0	2	50,0		0,0
375000	EDS von Rezeptformular zur Erlangung von Betäubungsmitteln	M	1	1	100,0	1	100,0		0,0		0,0		0,0
		W											
		G	1	1	100,0	1	100,0		0,0		0,0		0,0
383000	EDS von Reusen und Netzen	M	1	1	100,0		0,0		0,0		0,0		0,0
		W											
		G	1	1	100,0		0,0		0,0		0,0		0,0
385000	EDS auf Friedhöfen und Grabstätten	M	8	3	37,5	1	12,5		0,0		0,0		0,0
		W	8	3	37,5	2	25,0		0,0		0,0		0,0
		G	16	6	37,5	3	18,8		0,0		0,0		0,0
386*00	EDS auf Campingplätzen- und Raststätten	M	12	8	66,7	7	58,3	1	8,3	3	25,0		0,0
		W	3	1	33,3	1	33,3		0,0		0,0		0,0
		G	15	9	60,0	8	53,3	1	6,7	3	20,0		0,0

Schl.- zahl der Tat	Straftat	S e x u s	Tatver- dächtige insgesamt	alleinhandelnde Tatverdächtige		bereits als TV in Erscheinung getretene Person		Konsumenten harter Drogen		unter Alkoholeinfluss		Schusswaffe mitgeführt	
				Anzahl	in %	Anzahl	in %	Anzahl	in %	Anzahl	in %	Anzahl	in %
1	2	3	4	5	6	7	8	9	10	11	12	13	14
390*00	EDS insg. - Taschendiebstahl	M	53	35	66,0	40	75,5	4	7,5	3	5,7		0,0
		W	25	14	56,0	18	72,0		0,0		0,0		0,0
		G	78	49	62,8	58	74,4	4	5,1	3	3,8		0,0
4****	Diebstahl unter erschwerenden Umständen	M	4.140	1.910	46,1	2.917	70,5	307	7,4	211	5,1	18	0,4
		W	491	191	38,9	259	52,7	22	4,5	14	2,9	1	0,2
		G	4.631	2.101	45,4	3.176	68,6	329	7,1	225	4,9	19	0,4
4**100	BSD insg. von Kraftwagen	M	480	184	38,3	317	66,0	30	6,3	10	2,1	2	0,4
		W	20	7	35,0	9	45,0		0,0		0,0		0,0
		G	500	191	38,2	326	65,2	30	6,0	10	2,0	2	0,4
4**200	BSD insg. von Moped/Krad	M	161	64	39,8	115	71,4	13	8,1	3	1,9	1	0,6
		W	9		0,0	6	66,7		0,0		0,0		0,0
		G	170	64	37,6	121	71,2	13	7,6	3	1,8	1	0,6
4**300	BSD insg. von Fahrrad	M	753	427	56,7	587	78,0	97	12,9	47	6,2	4	0,5
		W	59	27	45,8	40	67,8	8	13,6	2	3,4		0,0
		G	812	454	55,9	627	77,2	105	12,9	49	6,0	4	0,5
4**400	BSD insg. von Schusswaffen	M	1		0,0	1	100,0		0,0		0,0		0,0
		W	1	1	100,0		0,0		0,0		0,0		0,0
		G	2	1	50,0	1	50,0		0,0		0,0		0,0
4**500	BSD insg. von unbaren Zahlungsmitteln	M	45	21	46,7	29	64,4	2	4,4		0,0		0,0
		W	10	6	60,0	7	70,0		0,0		0,0		0,0
		G	55	27	49,1	36	65,5	2	3,6		0,0		0,0
4**700	BSD insg. von/aus Automaten	M	48	17	35,4	37	77,1	5	10,4	1	2,1		0,0
		W	3	2	66,7	3	100,0		0,0		0,0		0,0
		G	51	19	37,3	40	78,4	5	9,8	1	2,0		0,0
4**800	BSD insg. von Antiquitäten, Kunst- und sakralen Gegenständen	M	4	2	50,0	2	50,0		0,0		0,0		0,0
		W											
		G	4	2	50,0	2	50,0		0,0		0,0		0,0
400000	Schwerer Diebstahl - Sonstiger	M	1.124	470	41,8	767	68,2	63	5,6	47	4,2	1	0,1
		W	145	48	33,1	84	57,9	8	5,5	3	2,1	1	0,7
		G	1.269	518	40,8	851	67,1	71	5,6	50	3,9	2	0,2
401*00	Diebst. unter erschw. Umst. in/aus Gärten, Gartenanlagen, Gartenkolonien	M	152	80	52,6	109	71,7	13	8,6	7	4,6		0,0
		W	21	5	23,8	18	85,7	1	4,8	1	4,8	1	4,8
		G	173	85	49,1	127	73,4	14	8,1	8	4,6	1	0,6
402*00	Diebst. unter erschw. Umst. in/aus Bungalow, Gartenlauben	M	182	78	42,9	142	78,0	17	9,3	14	7,7		0,0
		W	24	6	25,0	14	58,3	1	4,2		0,0		0,0
		G	206	84	40,8	156	75,7	18	8,7	14	6,8		0,0

Schl.- zahl der Tat	Straftat	S e x u s	Tatver- dächtige insgesamt	alleinhandelnde Tatverdächtige		bereits als TV in Erscheinung getretene Person		Konsumenten harter Drogen		unter Alkoholeinfluss		Schusswaffe mitgeführt	
				Anzahl	in %	Anzahl	in %	Anzahl	in %	Anzahl	in %	Anzahl	in %
1	2	3	4	5	6	7	8	9	10	11	12	13	14
403*00	Diebst. u. erschw. Umst. in/aus Bungalow, Gartenl., Gärten, Gartenanl., Gartenk.	M	292	141	48,3	216	74,0	26	8,9	20	6,8		0,0
		W	36	10	27,8	25	69,4	2	5,6	1	2,8	1	2,8
		G	328	151	46,0	241	73,5	28	8,5	21	6,4	1	0,3
404*00	Diebst. unter erschw. Umst. in/aus Garagen, Carports	M	250	104	41,6	183	73,2	19	7,6	9	3,6		0,0
		W	26	6	23,1	15	57,7	1	3,8		0,0		0,0
		G	276	110	39,9	198	71,7	20	7,2	9	3,3		0,0
405*00	BSD insg. in/aus Banken, Sparkassen, Postfilialen und -agenturen und dgl.	M	22	3	13,6	12	54,5	1	4,5		0,0	3	13,6
		W	3		0,0	1	33,3		0,0		0,0		0,0
		G	25	3	12,0	13	52,0	1	4,0		0,0	3	12,0
410*00	BSD insg. in/aus Dienst-, Büro-, Fabrikations-, Werkstatt- und Lagerräumen	M	798	299	37,5	591	74,1	62	7,8	27	3,4	3	0,4
		W	56	18	32,1	27	48,2	4	7,1	2	3,6		0,0
		G	854	317	37,1	618	72,4	66	7,7	29	3,4	3	0,4
415*00	BSD insg. in/aus Gaststätten, Kantinen, Hotels und Pensionen	M	140	55	39,3	119	85,0	14	10,0	9	6,4		0,0
		W	15	8	53,3	7	46,7	3	20,0	1	6,7		0,0
		G	155	63	40,6	126	81,3	17	11,0	10	6,5		0,0
425*00	BSD insg. in/aus Kiosken, Warenhäusern, Verkaufsräumen	M	443	164	37,0	338	76,3	40	9,0	25	5,6	2	0,5
		W	71	16	22,5	35	49,3	2	2,8	3	4,2		0,0
		G	514	180	35,0	373	72,6	42	8,2	28	5,4	2	0,4
426*00	BSD insg. - Ladendiebstahl	M	195	70	35,9	135	69,2	19	9,7	12	6,2	1	0,5
		W	55	9	16,4	27	49,1	1	1,8		0,0		0,0
		G	250	79	31,6	162	64,8	20	8,0	12	4,8	1	0,4
435*00	BSD insg. - Wohnungseinbruchdiebstahl	M	523	295	56,4	395	75,5	48	9,2	23	4,4	1	0,2
		W	114	63	55,3	60	52,6	8	7,0	4	3,5		0,0
		G	637	358	56,2	455	71,4	56	8,8	27	4,2	1	0,2
436*00	BSD insg. - Tageswohnungseinbruch	M	260	157	60,4	191	73,5	28	10,8	8	3,1	1	0,4
		W	57	31	54,4	38	66,7	5	8,8	2	3,5		0,0
		G	317	188	59,3	229	72,2	33	10,4	10	3,2	1	0,3
440*00	BSD insg. in/aus Boden-, Kellerräumen, Waschküchen	M	353	201	56,9	279	79,0	42	11,9	18	5,1	1	0,3
		W	34	17	50,0	21	61,8	5	14,7	2	5,9		0,0
		G	387	218	56,3	300	77,5	47	12,1	20	5,2	1	0,3
445*00	BSD insg. in/aus Baubuden und Baustellen	M	141	43	30,5	103	73,0	8	5,7	13	9,2		0,0
		W	9	2	22,2	6	66,7	1	11,1	3	33,3		0,0
		G	150	45	30,0	109	72,7	9	6,0	16	10,7		0,0
450*00	SDS insg. an/aus Kfz	M	490	194	39,6	338	69,0	28	5,7	11	2,2	3	0,6
		W	30	8	26,7	23	76,7	3	10,0	2	6,7		0,0
		G	520	202	38,8	361	69,4	31	6,0	13	2,5	3	0,6

Schl.- zahl der Tat	Straftat	S e x u s	Tatver- dächtige insgesamt	alleinhandelnde Tatverdächtige		bereits als TV in Erscheinung getretene Person		Konsumenten harter Drogen		unter Alkoholeinfluss		Schusswaffe mitgeführt	
				Anzahl	in %	Anzahl	in %	Anzahl	in %	Anzahl	in %	Anzahl	in %
1	2	3	4	5	6	7	8	9	10	11	12	13	14
456000	Diebst. unter erschw. Umst. an Fahrrad - Sonstiger	M	39	26	66,7	33	84,6	5	12,8	1	2,6		0,0
		W	3		0,0	3	100,0		0,0		0,0		0,0
		G	42	26	61,9	36	85,7	5	11,9	1	2,4		0,0
457000	Diebst. unter erschw. Umst. an Wasserfahrzeugen	M	11	2	18,2	1	9,1		0,0		0,0		0,0
		W											
		G	11	2	18,2	1	9,1		0,0		0,0		0,0
460000	Diebst. unter erschw. Umst. von/in/aus sonstigen Wasserfahrzeugen	M	28	7	25,0	13	46,4	1	3,6		0,0		0,0
		W	4	1	25,0	2	50,0		0,0		0,0		0,0
		G	32	8	25,0	15	46,9	1	3,1		0,0		0,0
461000	Diebst. unter erschw. Umst. von Motorboot	M	4		0,0	1	25,0	1	25,0		0,0		0,0
		W	1		0,0		0,0		0,0		0,0		0,0
		G	5		0,0	1	20,0	1	20,0		0,0		0,0
462000	Diebst. unter erschw. Umst. von Segelboot	M	3		0,0	3	100,0		0,0		0,0		0,0
		W											
		G	3		0,0	3	100,0		0,0		0,0		0,0
463000	Diebst. unter erschw. Umst. von Ruderboot	M	6	2	33,3	3	50,0		0,0		0,0		0,0
		W											
		G	6	2	33,3	3	50,0		0,0		0,0		0,0
464000	Diebst. unter erschw. Umst. in/aus Motorboot	M	6	3	50,0	2	33,3		0,0		0,0		0,0
		W											
		G	6	3	50,0	2	33,3		0,0		0,0		0,0
467000	Diebst. unter erschw. Umst. von Bootsmotoren	M	13	1	7,7	3	23,1		0,0		0,0		0,0
		W											
		G	13	1	7,7	3	23,1		0,0		0,0		0,0
468000	Diebst. unter erschw. Umst. von Bootsmotoren, spez. Außenbootsmotoren	M	13	1	7,7	3	23,1		0,0		0,0		0,0
		W											
		G	13	1	7,7	3	23,1		0,0		0,0		0,0
473000	Schwerer Diebstahl - von Btm aus Krankenhäusern	M	1	1	100,0		0,0		0,0		0,0		0,0
		W											
		G	1	1	100,0		0,0		0,0		0,0		0,0
481000	Diebst. unter erschw. Umst. von Fisch	M	1	1	100,0	1	100,0		0,0		0,0		0,0
		W											
		G	1	1	100,0	1	100,0		0,0		0,0		0,0
482000	Diebst. unter erschw. Umst. von Fisch aus Reusen	M	1	1	100,0	1	100,0		0,0		0,0		0,0
		W											
		G	1	1	100,0	1	100,0		0,0		0,0		0,0



Schl.- zahl der Tat	Straftat	S e x u s	Tatver- dächtige insgesamt	alleinhandelnde Tatverdächtige		bereits als TV in Erscheinung getretene Person		Konsumenten harter Drogen		unter Alkoholeinfluss		Schusswaffe mitgeführt	
				Anzahl	in %	Anzahl	in %	Anzahl	in %	Anzahl	in %	Anzahl	in %
1	2	3	4	5	6	7	8	9	10	11	12	13	14
483000	Diebst. unter erschw. Umst. von Reusen und Netzen	M	2		0,0		0,0		0,0		0,0		0,0
		W											
		G	2		0,0		0,0		0,0		0,0		0,0
485000	Diebst. unter erschw. Umst. auf Friedhöfen und Grabstätten	M	4		0,0	2	50,0		0,0		0,0		0,0
		W											
		G	4		0,0	2	50,0		0,0		0,0		0,0
486*00	Diebst. unter erschw. Umst. auf Campingplätzen- und Raststätten	M	25	13	52,0	21	84,0	5	20,0	1	4,0		0,0
		W	3		0,0		0,0		0,0		0,0		0,0
		G	28	13	46,4	21	75,0	5	17,9	1	3,6		0,0
490*00	BSD insg. - Taschendiebstahl	M	4	3	75,0	3	75,0		0,0		0,0		0,0
		W	3	1	33,3		0,0		0,0		0,0		0,0
		G	7	4	57,1	3	42,9		0,0		0,0		0,0
****00	Diebstahl insgesamt	M	11.941	8.216	68,8	6.806	57,0	649	5,4	608	5,1	18	0,2
		W	3.958	2.921	73,8	1.420	35,9	76	1,9	57	1,4	1	0,0
		G	15.899	11.137	70,0	8.226	51,7	725	4,6	665	4,2	19	0,1
***100	Diebstahl insg. von Kraftwagen einschl. unbefugter Gebrauch	M	612	280	45,8	415	67,8	42	6,9	27	4,4	2	0,3
		W	40	17	42,5	17	42,5	3	7,5	1	2,5		0,0
		G	652	297	45,6	432	66,3	45	6,9	28	4,3	2	0,3
***200	Diebstahl insg. von Moped/Krad einschl. unbefugte Gebrauch	M	187	86	46,0	134	71,7	17	9,1	9	4,8	1	0,5
		W	10	1	10,0	7	70,0	1	10,0		0,0		0,0
		G	197	87	44,2	141	71,6	18	9,1	9	4,6	1	0,5
***300	Diebstahl insg. von Fahrrad einschl. unbefugter Gebrauch	M	1.045	639	61,1	770	73,7	116	11,1	68	6,5	4	0,4
		W	96	46	47,9	59	61,5	11	11,5	5	5,2		0,0
		G	1.141	685	60,0	829	72,7	127	11,1	73	6,4	4	0,4
***400	Diebstahl insg. von Schusswaffen	M	4	3	75,0	3	75,0		0,0	1	25,0		0,0
		W	1	1	100,0		0,0		0,0		0,0		0,0
		G	5	4	80,0	3	60,0		0,0	1	20,0		0,0
***500	Diebstahl insg. von unbaren ZM	M	155	104	67,1	119	76,8	14	9,0	3	1,9		0,0
		W	39	24	61,5	26	66,7	1	2,6		0,0		0,0
		G	194	128	66,0	145	74,7	15	7,7	3	1,5		0,0
****700	Diebstahl insg. von/aus Automaten	M	53	22	41,5	41	77,4	6	11,3	1	1,9		0,0
		W	7	6	85,7	3	42,9		0,0		0,0		0,0
		G	60	28	46,7	44	73,3	6	10,0	1	1,7		0,0
****800	Diebstahl insg. von Antiquitäten, Kunst- und sakralen Gegenständen	M	6	4	66,7	4	66,7		0,0		0,0		0,0
		W											
		G	6	4	66,7	4	66,7		0,0		0,0		0,0

Schl.- zahl der Tat	Straftat	S e x u s	Tatver- dächtige insgesamt	alleinhandelnde Tatverdächtige		bereits als TV in Erscheinung getretene Person		Konsumenten harter Drogen		unter Alkoholeinfluss		Schusswaffe mitgeführt	
				Anzahl	in %	Anzahl	in %	Anzahl	in %	Anzahl	in %	Anzahl	in %
1	2	3	4	5	6	7	8	9	10	11	12	13	14
*00000	Diebstahl insg. - Sonstiger	M	2.999	1.720	57,4	1.795	59,9	132	4,4	155	5,2	1	0,0
		W	736	428	58,2	306	41,6	20	2,7	19	2,6	1	0,1
		G	3.735	2.148	57,5	2.101	56,3	152	4,1	174	4,7	2	0,1
*01*00	Diebstahl insg. in/aus Gärten, Gartenanlagen, Gartenkolonien	M	255	137	53,7	175	68,6	17	6,7	11	4,3		0,0
		W	45	19	42,2	29	64,4	1	2,2	2	4,4	1	2,2
		G	300	156	52,0	204	68,0	18	6,0	13	4,3	1	0,3
*02*00	Diebstahl insg. in/aus Bungalow, Gartenlauben	M	210	101	48,1	163	77,6	20	9,5	15	7,1		0,0
		W	26	8	30,8	15	57,7	1	3,8		0,0		0,0
		G	236	109	46,2	178	75,4	21	8,9	15	6,4		0,0
*03*00	Diebstahl insg. in/aus Bungalow, Gartenl., Gärten, Gartenanl., Gartenk.	M	409	219	53,5	291	71,1	32	7,8	22	5,4		0,0
		W	62	26	41,9	37	59,7	2	3,2	2	3,2	1	1,6
		G	471	245	52,0	328	69,6	34	7,2	24	5,1	1	0,2
*04*00	Diebstahl insg. in/aus Garagen, Carports	M	326	144	44,2	240	73,6	21	6,4	9	2,8		0,0
		W	35	9	25,7	19	54,3	1	2,9		0,0		0,0
		G	361	153	42,4	259	71,7	22	6,1	9	2,5		0,0
*05*00	Diebstahl insg. in/aus Banken, Sparkassen, Postfilialen und -agenturen u. dgl.	M	33	9	27,3	17	51,5	2	6,1		0,0	3	9,1
		W	11	7	63,6	2	18,2		0,0		0,0		0,0
		G	44	16	36,4	19	43,2	2	4,5		0,0	3	6,8
*10*00	Diebstahl insg. in/aus Dienst-, Büro-, Fabrikations- ,Werkstatt- u. Lagerräumen	M	1.096	498	45,4	753	68,7	74	6,8	30	2,7	3	0,3
		W	141	69	48,9	71	50,4	6	4,3	2	1,4		0,0
		G	1.237	567	45,8	824	66,6	80	6,5	32	2,6	3	0,2
*15*00	Diebstahl insg. in/aus Gaststätten, Kantinen, Hotels und Pensionen	M	205	100	48,8	166	81,0	21	10,2	13	6,3		0,0
		W	33	20	60,6	18	54,5	3	9,1	4	12,1		0,0
		G	238	120	50,4	184	77,3	24	10,1	17	7,1		0,0
*25*00	Diebstahl insg. in/aus Kiosken, Warenhäusern, Verkaufsräumen	M	5.570	4.533	81,4	2.856	51,3	277	5,0	204	3,7	2	0,0
		W	2.573	2.078	80,8	814	31,6	34	1,3	20	0,8		0,0
		G	8.143	6.611	81,2	3.670	45,1	311	3,8	224	2,8	2	0,0
*26*00	Diebstahl insg. Ladendiebstahl	M	5.288	4.401	83,2	2.653	50,2	254	4,8	191	3,6	1	0,0
		W	2.523	2.051	81,3	788	31,2	33	1,3	17	0,7		0,0
		G	7.811	6.452	82,6	3.441	44,1	287	3,7	208	2,7	1	0,0
*35*00	Diebstahl insg. in/aus Wohnungen	M	1.099	747	68,0	798	72,6	88	8,0	87	7,9	1	0,1
		W	387	279	72,1	194	50,1	14	3,6	8	2,1		0,0
		G	1.486	1.026	69,0	992	66,8	102	6,9	95	6,4	1	0,1
*36*00	Tageswohnungseinbruch	M	260	157	60,4	191	73,5	28	10,8	8	3,1	1	0,4
		W	57	31	54,4	38	66,7	5	8,8	2	3,5		0,0
		G	317	188	59,3	229	72,2	33	10,4	10	3,2	1	0,3

Schl.- zahl der Tat	Straftat	S e x u s	Tatver- dächtige insgesamt	alleinhandelnde Tatverdächtige		bereits als TV in Erscheinung getretene Person		Konsumenten harter Drogen		unter Alkoholeinfluss		Schusswaffe mitgeführt	
				Anzahl	in %	Anzahl	in %	Anzahl	in %	Anzahl	in %	Anzahl	in %
1	2	3	4	5	6	7	8	9	10	11	12	13	14
*40*00	Diebstahl insg. in/aus Boden-, Kellerräumen und Waschküchen	M	415	233	56,1	319	76,9	43	10,4	23	5,5	1	0,2
		W	53	30	56,6	27	50,9	5	9,4	2	3,8		0,0
		G	468	263	56,2	346	73,9	48	10,3	25	5,3	1	0,2
*45*00	Diebstahl insg. in/aus Baubuden und Baustellen	M	237	105	44,3	157	66,2	11	4,6	20	8,4		0,0
		W	17	3	17,6	9	52,9	1	5,9	3	17,6		0,0
		G	254	108	42,5	166	65,4	12	4,7	23	9,1		0,0
*50*00	Diebstahl insg. an/aus Kfz	M	761	346	45,5	518	68,1	35	4,6	20	2,6	3	0,4
		W	62	23	37,1	42	67,7	6	9,7	5	8,1		0,0
		G	823	369	44,8	560	68,0	41	5,0	25	3,0	3	0,4
*56000	Diebstahl insg. an Fahrrad	M	83	47	56,6	59	71,1	6	7,2	7	8,4		0,0
		W	10	5	50,0	8	80,0		0,0		0,0		0,0
		G	93	52	55,9	67	72,0	6	6,5	7	7,5		0,0
*57000	Diebstahl insg. an Wasserfahrzeug	M	13	4	30,8	1	7,7		0,0		0,0		0,0
		W											
		G	13	4	30,8	1	7,7		0,0		0,0		0,0
*60000	Diebstahl insg. von/in/aus Wasserfahrzeugen	M	35	11	31,4	16	45,7	2	5,7		0,0		0,0
		W	5	1	20,0	2	40,0		0,0		0,0		0,0
		G	40	12	30,0	18	45,0	2	5,0		0,0		0,0
*61000	Diebstahl insg. von Motorboot	M	4		0,0	1	25,0	1	25,0		0,0		0,0
		W	1		0,0		0,0		0,0		0,0		0,0
		G	5		0,0	1	20,0	1	20,0		0,0		0,0
*62000	Diebstahl insg. von Segelboot	M	3		0,0	3	100,0		0,0		0,0		0,0
		W											
		G	3		0,0	3	100,0		0,0		0,0		0,0
*63000	Diebstahl insg. von Ruderboot	M	10	4	40,0	4	40,0		0,0		0,0		0,0
		W											
		G	10	4	40,0	4	40,0		0,0		0,0		0,0
*64*00	Diebstahl insg. in/aus Motorboot	M	6	3	50,0	2	33,3		0,0		0,0		0,0
		W											
		G	6	3	50,0	2	33,3		0,0		0,0		0,0
*66*00	Diebstahl insg. in/aus Ruderboot	M	3		0,0	3	100,0		0,0		0,0		0,0
		W											
		G	3		0,0	3	100,0		0,0		0,0		0,0
*67000	Diebstahl insg. von Bootsmotoren	M	16	3	18,8	5	31,3	1	6,3		0,0		0,0
		W											
		G	16	3	18,8	5	31,3	1	6,3		0,0		0,0

Schl.- zahl der Tat	Straftat	S e x u s	Tatver- dächtige insgesamt	alleinhandelnde Tatverdächtige		bereits als TV in Erscheinung getretene Person		Konsumenten harter Drogen		unter Alkoholeinfluss		Schusswaffe mitgeführt	
				Anzahl	in %	Anzahl	in %	Anzahl	in %	Anzahl	in %	Anzahl	in %
1	2	3	4	5	6	7	8	9	10	11	12	13	14
*68000	Diebstahl insg. von Bootsmotoren, spez. Außenbootsmotoren	M	14	1	7,1	4	28,6	1	7,1		0,0		0,0
		W											
		G	14	1	7,1	4	28,6	1	7,1		0,0		0,0
*72000	Diebstahl insg. von Btm aus Arztpraxen	M											
		W	2	2	100,0	2	100,0	2	100,0		0,0		0,0
		G	2	2	100,0	2	100,0	2	100,0		0,0		0,0
*73000	Diebstahl insg. von Btm aus Krankenhäusern	M	4	2	50,0	3	75,0	2	50,0	2	50,0		0,0
		W											
		G	4	2	50,0	3	75,0	2	50,0	2	50,0		0,0
*75000	Diebstahl insg. von Rezeptformularen zur Erlangung von Btm	M	1	1	100,0	1	100,0		0,0		0,0		0,0
		W											
		G	1	1	100,0	1	100,0		0,0		0,0		0,0
*81000	Diebstahl insg. von Fisch	M	1	1	100,0	1	100,0		0,0		0,0		0,0
		W											
		G	1	1	100,0	1	100,0		0,0		0,0		0,0
*82000	Diebstahl insg. von Fisch aus Reusen	M	1	1	100,0	1	100,0		0,0		0,0		0,0
		W											
		G	1	1	100,0	1	100,0		0,0		0,0		0,0
*83000	Diebstahl insg. von Reusen und Netzen	M	3	1	33,3		0,0		0,0		0,0		0,0
		W											
		G	3	1	33,3		0,0		0,0		0,0		0,0
*85000	Diebstahl insg. auf Friedhöfen und Grabstätten	M	10	3	30,0	3	30,0		0,0		0,0		0,0
		W	8	3	37,5	2	25,0		0,0		0,0		0,0
		G	18	6	33,3	5	27,8		0,0		0,0		0,0
*86*00	Diebstahl insg. auf Campingplätzen- und Raststätten	M	34	19	55,9	26	76,5	6	17,6	4	11,8		0,0
		W	6	1	16,7	1	16,7		0,0		0,0		0,0
		G	40	20	50,0	27	67,5	6	15,0	4	10,0		0,0
*90*00	Diebstahl insg. Taschendiebstahl	M	57	38	66,7	43	75,4	4	7,0	3	5,3		0,0
		W	27	14	51,9	18	66,7		0,0		0,0		0,0
		G	84	52	61,9	61	72,6	4	4,8	3	3,6		0,0
500000	Vermögens- und Fälschungsdelikte	M	11.267	9.658	85,7	5.510	48,9	290	2,6	150	1,3	23	0,2
		W	5.180	4.373	84,4	1.869	36,1	52	1,0	17	0,3	10	0,2
		G	16.447	14.031	85,3	7.379	44,9	342	2,1	167	1,0	33	0,2
510000	Betrug	M	8.313	7.153	86,0	4.240	51,0	200	2,4	110	1,3	15	0,2
		W	4.080	3.469	85,0	1.524	37,4	37	0,9	11	0,3	9	0,2
		G	12.393	10.622	85,7	5.764	46,5	237	1,9	121	1,0	24	0,2

Schl.- zahl der Tat	Straftat	S e x u s	Tatver- dächtige insgesamt	alleinhandelnde Tatverdächtige		bereits als TV in Erscheinung getretene Person		Konsumenten harter Drogen		unter Alkoholeinfluss		Schusswaffe mitgeführt	
				Anzahl	in %	Anzahl	in %	Anzahl	in %	Anzahl	in %	Anzahl	in %
1	2	3	4	5	6	7	8	9	10	11	12	13	14
511000	Waren- und Warenkreditbetrug	M	3.104	2.750	88,6	1.655	53,3	77	2,5	8	0,3	7	0,2
		W	1.627	1.410	86,7	728	44,7	17	1,0	2	0,1	2	0,1
		G	4.731	4.160	87,9	2.383	50,4	94	2,0	10	0,2	9	0,2
511100	Betrügerisches Erlangen von Kfz	M	40	23	57,5	26	65,0	1	2,5		0,0		0,0
		W	10	7	70,0	7	70,0		0,0		0,0		0,0
		G	50	30	60,0	33	66,0	1	2,0		0,0		0,0
511200	Sonstiger Warenkreditbetrug	M	2.031	1.846	90,9	994	48,9	47	2,3	4	0,2	3	0,1
		W	1.167	1.050	90,0	506	43,4	13	1,1	1	0,1	1	0,1
		G	3.198	2.896	90,6	1.500	46,9	60	1,9	5	0,2	4	0,1
511201	Tankbetrug	M	985	935	94,9	337	34,2	16	1,6	2	0,2	1	0,1
		W	250	243	97,2	58	23,2	4	1,6		0,0		0,0
		G	1.235	1.178	95,4	395	32,0	20	1,6	2	0,2	1	0,1
511300	Warenbetrug	M	1.107	937	84,6	702	63,4	30	2,7	4	0,4	4	0,4
		W	485	378	77,9	239	49,3	6	1,2	1	0,2	1	0,2
		G	1.592	1.315	82,6	941	59,1	36	2,3	5	0,3	5	0,3
512000	Grundstücks- und Baubetrug	M	21	13	61,9	4	19,0		0,0		0,0		0,0
		W	11	1	9,1	1	9,1		0,0		0,0		0,0
		G	32	14	43,8	5	15,6		0,0		0,0		0,0
513000	Beteiligungs- und Kapitalanlagebetrug	M	45	23	51,1	26	57,8		0,0		0,0		0,0
		W	7	2	28,6	3	42,9		0,0		0,0		0,0
		G	52	25	48,1	29	55,8		0,0		0,0		0,0
513200	Anlagebetrug	M	35	16	45,7	22	62,9		0,0		0,0		0,0
		W	4		0,0	1	25,0		0,0		0,0		0,0
		G	39	16	41,0	23	59,0		0,0		0,0		0,0
513400	Beteiligungsbetrug	M	1	1	100,0	1	100,0		0,0		0,0		0,0
		W											
		G	1	1	100,0	1	100,0		0,0		0,0		0,0
513500	Kautionsbetrug	M	9	6	66,7	3	33,3		0,0		0,0		0,0
		W	3	2	66,7	2	66,7		0,0		0,0		0,0
		G	12	8	66,7	5	41,7		0,0		0,0		0,0
514000	Geldkreditbetrug	M	93	61	65,6	34	36,6	3	3,2		0,0		0,0
		W	38	25	65,8	22	57,9	2	5,3		0,0	1	2,6
		G	131	86	65,6	56	42,7	5	3,8		0,0	1	0,8
514100	Kreditbetrug § 265b StGB	M	5	5	100,0	4	80,0	1	20,0		0,0		0,0
		W	4	4	100,0	3	75,0		0,0		0,0		0,0
		G	9	9	100,0	7	77,8	1	11,1		0,0		0,0

Schl.- zahl der Tat	Straftat	S e x u s	Tatver- dächtige insgesamt	alleinhandelnde Tatverdächtige		bereits als TV in Erscheinung getretene Person		Konsumenten harter Drogen		unter Alkoholeinfluss		Schusswaffe mitgeführt	
				Anzahl	in %	Anzahl	in %	Anzahl	in %	Anzahl	in %	Anzahl	in %
1	2	3	4	5	6	7	8	9	10	11	12	13	14
514200	Subventionsbetrug	M	30	17	56,7	1	3,3		0,0		0,0		0,0
		W	3	2	66,7		0,0		0,0		0,0		0,0
		G	33	19	57,6	1	3,0		0,0		0,0		0,0
514300	Kreditbetrug § 263 StGB	M	59	40	67,8	29	49,2	2	3,4		0,0		0,0
		W	31	19	61,3	19	61,3	2	6,5		0,0	1	3,2
		G	90	59	65,6	48	53,3	4	4,4		0,0	1	1,1
515000	Erschleichen von Leistungen	M	1.634	1.600	97,9	853	52,2	46	2,8	62	3,8		0,0
		W	394	382	97,0	169	42,9	8	2,0	3	0,8		0,0
		G	2.028	1.982	97,7	1.022	50,4	54	2,7	65	3,2		0,0
516000	Betrug m. rechtsw. erl. unbarer ZM	M	326	245	75,2	223	68,4	24	7,4	2	0,6	2	0,6
		W	144	113	78,5	86	59,7	5	3,5	1	0,7		0,0
		G	470	358	76,2	309	65,7	29	6,2	3	0,6	2	0,4
516200	Betrug m. rechtsw. erl. Debitkarten ohne PIN (Lastschriftverfahren)	M	61	41	67,2	52	85,2	8	13,1		0,0		0,0
		W	34	22	64,7	29	85,3	5	14,7	1	2,9		0,0
		G	95	63	66,3	81	85,3	13	13,7	1	1,1		0,0
516300	Betrug m. rechtsw. erl. Debitkarten mit PIN	M	144	102	70,8	103	71,5	12	8,3	2	1,4	1	0,7
		W	74	57	77,0	41	55,4	2	2,7		0,0		0,0
		G	218	159	72,9	144	66,1	14	6,4	2	0,9	1	0,5
516400	Betrug m. rechtsw. erlangter Kreditkarten	M	38	28	73,7	22	57,9		0,0		0,0		0,0
		W	13	6	46,2	9	69,2		0,0		0,0		0,0
		G	51	34	66,7	31	60,8		0,0		0,0		0,0
516500	Betrug m. rechtsw. erl. Daten von Zahlungskarten	M	78	60	76,9	48	61,5	4	5,1		0,0	1	1,3
		W	32	25	78,1	15	46,9		0,0		0,0		0,0
		G	110	85	77,3	63	57,3	4	3,6		0,0	1	0,9
516900	Betrug m. rechtsw. erl. sonstiger unbarer ZM	M	26	19	73,1	14	53,8	1	3,8		0,0		0,0
		W	5	5	100,0	4	80,0		0,0		0,0		0,0
		G	31	24	77,4	18	58,1	1	3,2		0,0		0,0
517000	Sonstiger Betrug	M	3.491	2.767	79,3	1.742	49,9	64	1,8	39	1,1	6	0,2
		W	2.007	1.646	82,0	617	30,7	8	0,4	5	0,2	6	0,3
		G	5.498	4.413	80,3	2.359	42,9	72	1,3	44	0,8	12	0,2
517100	Leistungsbetrug	M	162	110	67,9	112	69,1	1	0,6		0,0		0,0
		W	33	19	57,6	12	36,4		0,0		0,0	1	3,0
		G	195	129	66,2	124	63,6	1	0,5		0,0	1	0,5
517200	Leistungskreditbetrug	M	323	264	81,7	176	54,5	4	1,2	2	0,6	1	0,3
		W	151	122	80,8	57	37,7		0,0		0,0	1	0,7
		G	474	386	81,4	233	49,2	4	0,8	2	0,4	2	0,4

Schl.- zahl der Tat	Straftat	S e x u s	Tatver- dächtige insgesamt	alleinhandelnde Tatverdächtige		bereits als TV in Erscheinung getretene Person		Konsumenten harter Drogen		unter Alkoholeinfluss		Schusswaffe mitgeführt	
				Anzahl	in %	Anzahl	in %	Anzahl	in %	Anzahl	in %	Anzahl	in %
1	2	3	4	5	6	7	8	9	10	11	12	13	14
517300	Arbeitsvermittlungsbetrug	M	9	7	77,8	3	33,3		0,0		0,0		0,0
		W	7	4	57,1	2	28,6		0,0		0,0		0,0
		G	16	11	68,8	5	31,3		0,0		0,0		0,0
517400	Betrug z.N.v. Versich. und Versich.missbrauch	M	85	48	56,5	40	47,1		0,0	1	1,2		0,0
		W	20	11	55,0	7	35,0		0,0		0,0		0,0
		G	105	59	56,2	47	44,8		0,0	1	1,0		0,0
517500	Computerbetrug (soweit nicht 5163 bzw. 5179)	M	80	73	91,3	44	55,0	2	2,5		0,0		0,0
		W	25	22	88,0	10	40,0		0,0		0,0		0,0
		G	105	95	90,5	54	51,4	2	1,9		0,0		0,0
517600	Provisionsbetrug	M	23	18	78,3	17	73,9	2	8,7		0,0		0,0
		W	4	4	100,0	2	50,0		0,0		0,0		0,0
		G	27	22	81,5	19	70,4	2	7,4		0,0		0,0
517700	Betrug z.N.v. Sozialversich. und SV-trägern	M	18	12	66,7	10	55,6		0,0		0,0		0,0
		W	18	12	66,7	5	27,8		0,0		0,0		0,0
		G	36	24	66,7	15	41,7		0,0		0,0		0,0
517800	(Sonstiger) Sozialleistungsbetrug (soweit nicht 5177)	M	792	707	89,3	334	42,2	16	2,0	3	0,4		0,0
		W	892	804	90,1	220	24,7	1	0,1		0,0	1	0,1
		G	1.684	1.511	89,7	554	32,9	17	1,0	3	0,2	1	0,1
517900	Betrug m. Zugangsber. zu Kommunikationsdiensten	M	19	14	73,7	14	73,7	1	5,3		0,0		0,0
		W	13	9	69,2	6	46,2		0,0		0,0	2	15,4
		G	32	23	71,9	20	62,5	1	3,1		0,0	2	6,3
518100	Abrechnungsbetrug	M	92	64	69,6	30	32,6		0,0		0,0		0,0
		W	43	27	62,8	12	27,9		0,0		0,0		0,0
		G	135	91	67,4	42	31,1		0,0		0,0		0,0
518200	Einmietbetrug	M	172	122	70,9	102	59,3		0,0	1	0,6		0,0
		W	67	39	58,2	30	44,8	1	1,5		0,0		0,0
		G	239	161	67,4	132	55,2	1	0,4	1	0,4		0,0
518300	Kontoeröffnungs- und Überweisungsbetrug	M	122	97	79,5	78	63,9	9	7,4		0,0	1	0,8
		W	43	33	76,7	21	48,8	2	4,7		0,0		0,0
		G	165	130	78,8	99	60,0	11	6,7		0,0	1	0,6
518400	Zechbetrug	M	70	53	75,7	40	57,1	1	1,4	18	25,7		0,0
		W	15	13	86,7	9	60,0		0,0	1	6,7		0,0
		G	85	66	77,6	49	57,6	1	1,2	19	22,4		0,0
518800	Kreditvermittlungsbetrug	M	7	7	100,0	4	57,1		0,0		0,0		0,0
		W											
		G	7	7	100,0	4	57,1		0,0		0,0		0,0

Schl.- zahl der Tat	Straftat	S e x u s	Tatver- dächtige insgesamt	alleinhandelnde Tatverdächtige		bereits als TV in Erscheinung getretene Person		Konsumenten harter Drogen		unter Alkoholeinfluss		Schusswaffe mitgeführt	
				Anzahl	in %	Anzahl	in %	Anzahl	in %	Anzahl	in %	Anzahl	in %
1	2	3	4	5	6	7	8	9	10	11	12	13	14
518900	Sonstige weitere Betrugsarten	M	1.664	1.283	77,1	846	50,8	29	1,7	14	0,8	4	0,2
		W	719	552	76,8	251	34,9	5	0,7	4	0,6	1	0,1
		G	2.383	1.835	77,0	1.097	46,0	34	1,4	18	0,8	5	0,2
520000	Veruntreuungen	M	504	363	72,0	108	21,4	3	0,6		0,0		0,0
		W	129	93	72,1	23	17,8	1	0,8		0,0		0,0
		G	633	456	72,0	131	20,7	4	0,6		0,0		0,0
521000	Untreue	M	176	115	65,3	43	24,4	3	1,7		0,0		0,0
		W	62	41	66,1	8	12,9	1	1,6		0,0		0,0
		G	238	156	65,5	51	21,4	4	1,7		0,0		0,0
521100	Untreue bei Kapitalanlagegeschäften	M	8	6	75,0	5	62,5		0,0		0,0		0,0
		W	2	1	50,0	1	50,0		0,0		0,0		0,0
		G	10	7	70,0	6	60,0		0,0		0,0		0,0
522000	Vorenthalten und Veruntreuen von Arbeitsentgelt	M	337	251	74,5	67	19,9		0,0		0,0		0,0
		W	68	53	77,9	16	23,5		0,0		0,0		0,0
		G	405	304	75,1	83	20,5		0,0		0,0		0,0
523000	Missbrauch von Scheck- und Kreditkarten	M	1	1	100,0		0,0		0,0		0,0		0,0
		W	1	1	100,0		0,0		0,0		0,0		0,0
		G	2	2	100,0		0,0		0,0		0,0		0,0
530000	Unterschlagung	M	1.520	1.314	86,4	865	56,9	57	3,8	25	1,6	3	0,2
		W	748	625	83,6	289	38,6	12	1,6	6	0,8	1	0,1
		G	2.268	1.939	85,5	1.154	50,9	69	3,0	31	1,4	4	0,2
531000	Unterschlagung von Kfz	M	241	213	88,4	141	58,5	3	1,2	1	0,4		0,0
		W	56	41	73,2	24	42,9		0,0		0,0		0,0
		G	297	254	85,5	165	55,6	3	1,0	1	0,3		0,0
540000	Urkundenfälschung	M	1.304	1.122	86,0	618	47,4	49	3,8	20	1,5	5	0,4
		W	317	243	76,7	113	35,6	9	2,8	1	0,3		0,0
		G	1.621	1.365	84,2	731	45,1	58	3,6	21	1,3	5	0,3
541000	Fälschung technischer Aufzeichnungen	M	50	47	94,0	9	18,0		0,0		0,0		0,0
		W	3	2	66,7		0,0		0,0		0,0		0,0
		G	53	49	92,5	9	17,0		0,0		0,0		0,0
542000	Fälschung zur Erlangung von Btm	M	2	2	100,0	1	50,0		0,0		0,0		0,0
		W	1	1	100,0	1	100,0		0,0		0,0		0,0
		G	3	3	100,0	2	66,7		0,0		0,0		0,0
543000	Fälsch. beweishebl. Daten, Täusch. im Rechtsverkehr b. Datenverarb.	M	42	31	73,8	23	54,8	1	2,4	1	2,4		0,0
		W	15	11	73,3	7	46,7		0,0		0,0		0,0
		G	57	42	73,7	30	52,6	1	1,8	1	1,8		0,0



Schl.- zahl der Tat	Straftat	S e x u s	Tatver- dächtige insgesamt	alleinhandelnde Tatverdächtige		bereits als TV in Erscheinung getretene Person		Konsumenten harter Drogen		unter Alkoholeinfluss		Schusswaffe mitgeführt	
				Anzahl	in %	Anzahl	in %	Anzahl	in %	Anzahl	in %	Anzahl	in %
1	2	3	4	5	6	7	8	9	10	11	12	13	14
550000	Geld- und Wertzeichenfälschung	M	130	100	76,9	41	31,5	2	1,5		0,0		0,0
		W	64	59	92,2	7	10,9	1	1,6		0,0		0,0
		G	194	159	82,0	48	24,7	3	1,5		0,0		0,0
551000	Geld- und Wertzeichenfälschung einschl. Vorbereitungshandlungen	M	10	7	70,0	4	40,0		0,0		0,0		0,0
		W	6	6	100,0	1	16,7		0,0		0,0		0,0
		G	16	13	81,3	5	31,3		0,0		0,0		0,0
552000	Inverkehrbringen von Falschgeld §§ 146 Abs. 1 Nr. 3, 147 StGB	M	117	90	76,9	35	29,9	1	0,9		0,0		0,0
		W	58	53	91,4	6	10,3	1	1,7		0,0		0,0
		G	175	143	81,7	41	23,4	2	1,1		0,0		0,0
553000	Fälsch. v. Zahlungskarten mit/ohne Garantiefunktion, Schecks u. Wechseln	M	6	3	50,0	5	83,3	1	16,7		0,0		0,0
		W											
		G	6	3	50,0	5	83,3	1	16,7		0,0		0,0
553100	Gebr. falscher Zahlungsk. mit oder ohne Garantiefunktion, Schecks und Wechsel	M	3	2	66,7	3	100,0	1	33,3		0,0		0,0
		W											
		G	3	2	66,7	3	100,0	1	33,3		0,0		0,0
553200	Nachmachen, Verfälschen, Verschaffen, Feilhalten o. Überl. falscher Zahlungsk	M	3	1	33,3	2	66,7		0,0		0,0		0,0
		W											
		G	3	1	33,3	2	66,7		0,0		0,0		0,0
560000	Insolvenzstraftaten	M	85	49	57,6	16	18,8		0,0		0,0		0,0
		W	19	8	42,1	7	36,8		0,0		0,0		0,0
		G	104	57	54,8	23	22,1		0,0		0,0		0,0
561000	Bankrott	M	67	37	55,2	16	23,9		0,0		0,0		0,0
		W	13	3	23,1	6	46,2		0,0		0,0		0,0
		G	80	40	50,0	22	27,5		0,0		0,0		0,0
563000	Verletzung der Buchführungspflicht	M	24	16	66,7		0,0		0,0		0,0		0,0
		W	7	5	71,4	1	14,3		0,0		0,0		0,0
		G	31	21	67,7	1	3,2		0,0		0,0		0,0
600000	Sonstige Straftatbestände (StGB)	M	14.633	10.942	74,8	7.207	49,3	467	3,2	1.866	12,8	79	0,5
		W	4.730	3.432	72,6	1.588	33,6	57	1,2	233	4,9	15	0,3
		G	19.363	14.374	74,2	8.795	45,4	524	2,7	2.099	10,8	94	0,5
610000	Erpressung	M	142	96	67,6	103	72,5	5	3,5	6	4,2	1	0,7
		W	24	17	70,8	10	41,7		0,0	1	4,2		0,0
		G	166	113	68,1	113	68,1	5	3,0	7	4,2	1	0,6
611000	Erpressung auf sex. Grundlage	M	4	4	100,0	4	100,0		0,0		0,0		0,0
		W											
		G	4	4	100,0	4	100,0		0,0		0,0		0,0

Schl.- zahl der Tat	Straftat	S e x u s	Tatver- dächtige insgesamt	alleinhandelnde Tatverdächtige		bereits als TV in Erscheinung getretene Person		Konsumenten harter Drogen		unter Alkoholeinfluss		Schusswaffe mitgeführt	
				Anzahl	in %	Anzahl	in %	Anzahl	in %	Anzahl	in %	Anzahl	in %
1	2	3	4	5	6	7	8	9	10	11	12	13	14
620000	Widerstand gg. die Staatsgewalt und ST gg. die öff. Ordnung	M	3.131	2.402	76,7	1.890	60,4	143	4,6	668	21,3	12	0,4
		W	787	548	69,6	308	39,1	13	1,7	82	10,4	1	0,1
		G	3.918	2.950	75,3	2.198	56,1	156	4,0	750	19,1	13	0,3
621000	Widerstand gg. die Staatsgewalt	M	591	565	95,6	434	73,4	45	7,6	307	51,9	3	0,5
		W	93	86	92,5	54	58,1	3	3,2	40	43,0		0,0
		G	684	651	95,2	488	71,3	48	7,0	347	50,7	3	0,4
622000	Hausfriedensbruch	M	1.891	1.315	69,5	1.075	56,8	83	4,4	241	12,7	3	0,2
		W	484	294	60,7	165	34,1	7	1,4	22	4,5		0,0
		G	2.375	1.609	67,7	1.240	52,2	90	3,8	263	11,1	3	0,1
622100	Hausfriedensbruch gemäß § 123 StGB	M	1.887	1.315	69,7	1.074	56,9	82	4,3	240	12,7	3	0,2
		W	483	294	60,9	165	34,2	7	1,4	22	4,6		0,0
		G	2.370	1.609	67,9	1.239	52,3	89	3,8	262	11,1	3	0,1
622200	Schwerer Hausfriedensbruch	M	5	1	20,0	2	40,0	1	20,0	1	20,0		0,0
		W	1		0,0		0,0		0,0		0,0		0,0
		G	6	1	16,7	2	33,3	1	16,7	1	16,7		0,0
623000	Landfriedensbruch	M	23	5	21,7	23	100,0		0,0		0,0		0,0
		W											
		G	23	5	21,7	23	100,0		0,0		0,0		0,0
624000	Vortäuschen einer Straftat	M	230	206	89,6	125	54,3	8	3,5	40	17,4		0,0
		W	120	100	83,3	52	43,3	3	2,5	6	5,0		0,0
		G	350	306	87,4	177	50,6	11	3,1	46	13,1		0,0
624100	Vortäuschen eines Raubes	M	18	18	100,0	10	55,6		0,0	6	33,3		0,0
		W	1	1	100,0		0,0		0,0		0,0		0,0
		G	19	19	100,0	10	52,6		0,0	6	31,6		0,0
624200	Vortäuschen eines Diebstahls	M	60	55	91,7	31	51,7	1	1,7	7	11,7		0,0
		W	20	12	60,0	15	75,0	1	5,0		0,0		0,0
		G	80	67	83,8	46	57,5	2	2,5	7	8,8		0,0
626000	Gewaltdarstellung	M	1	1	100,0		0,0		0,0		0,0		0,0
		W											
		G	1	1	100,0		0,0		0,0		0,0		0,0
627000	Volksverhetzung	M	153	90	58,8	100	65,4	3	2,0	33	21,6		0,0
		W	28	16	57,1	10	35,7		0,0	6	21,4		0,0
		G	181	106	58,6	110	60,8	3	1,7	39	21,5		0,0
630000	Begünstigung, Strafvereitelung, Hehlerei u. Geldwäsche	M	967	674	69,7	373	38,6	39	4,0	7	0,7	1	0,1
		W	188	140	74,5	51	27,1	5	2,7		0,0		0,0
		G	1.155	814	70,5	424	36,7	44	3,8	7	0,6	1	0,1

Schl.- zahl der Tat	Straftat	S e x u s	Tatver- dächtige insgesamt	alleinhandelnde Tatverdächtige		bereits als TV in Erscheinung getretene Person		Konsumenten harter Drogen		unter Alkoholeinfluss		Schusswaffe mitgeführt	
				Anzahl	in %	Anzahl	in %	Anzahl	in %	Anzahl	in %	Anzahl	in %
1	2	3	4	5	6	7	8	9	10	11	12	13	14
631000	Hehlerei von Kfz	M	286	211	73,8	81	28,3	5	1,7	2	0,7		0,0
		W	8	6	75,0	2	25,0		0,0		0,0		0,0
		G	294	217	73,8	83	28,2	5	1,7	2	0,7		0,0
631100	Gewerbsmäßige Hehlerei von Kfz	M	17	9	52,9	4	23,5		0,0		0,0		0,0
		W											
		G	17	9	52,9	4	23,5		0,0		0,0		0,0
631200	Bandenhehlerei von Kfz	M	15		0,0	2	13,3		0,0		0,0		0,0
		W											
		G	15		0,0	2	13,3		0,0		0,0		0,0
631300	Gewerbsmäßige Bandenhehlerei von Kfz	M	4		0,0	3	75,0		0,0		0,0		0,0
		W											
		G	4		0,0	3	75,0		0,0		0,0		0,0
632000	Sonstige Hehlerei	M	466	282	60,5	246	52,8	32	6,9	2	0,4	1	0,2
		W	58	37	63,8	27	46,6	5	8,6		0,0		0,0
		G	524	319	60,9	273	52,1	37	7,1	2	0,4	1	0,2
632100	Gewerbsmäßige Hehlerei	M	22	13	59,1	15	68,2	2	9,1		0,0		0,0
		W	4		0,0		0,0		0,0		0,0		0,0
		G	26	13	50,0	15	57,7	2	7,7		0,0		0,0
632200	Bandenhehlerei	M	11		0,0	6	54,5	3	27,3		0,0		0,0
		W											
		G	11		0,0	6	54,5	3	27,3		0,0		0,0
632300	Gewerbsmäßige Bandenhehlerei	M	8		0,0	8	100,0		0,0		0,0		0,0
		W											
		G	8		0,0	8	100,0		0,0		0,0		0,0
633000	Geldwäsche, Verschleierung unrechtmäßig erl. Vermögenswerte	M	162	140	86,4	12	7,4		0,0		0,0		0,0
		W	87	66	75,9	7	8,0		0,0		0,0		0,0
		G	249	206	82,7	19	7,6		0,0		0,0		0,0
640000	Brandstiftung und Herbeiführen einer Brandgefahr	M	474	279	58,9	223	47,0	5	1,1	58	12,2	2	0,4
		W	102	68	66,7	28	27,5		0,0	4	3,9		0,0
		G	576	347	60,2	251	43,6	5	0,9	62	10,8	2	0,3
641000	(Vorsätzliche) Brandstiftung und Herbeiführen einer Brandgefahr	M	301	134	44,5	173	57,5	5	1,7	36	12,0	2	0,7
		W	37	12	32,4	15	40,5		0,0	3	8,1		0,0
		G	338	146	43,2	188	55,6	5	1,5	39	11,5	2	0,6
650000	Wettbewerbs-, Korruptions- und Amtsdelikte	M	316	193	61,1	23	7,3	2	0,6		0,0	21	6,6
		W	106	62	58,5	3	2,8		0,0		0,0	8	7,5
		G	422	255	60,4	26	6,2	2	0,5		0,0	29	6,9

Schl.- zahl der Tat	Straftat	S e x u s	Tatver- dächtige insgesamt	alleinhandelnde Tatverdächtige		bereits als TV in Erscheinung getretene Person		Konsumenten harter Drogen		unter Alkoholeinfluss		Schusswaffe mitgeführt	
				Anzahl	in %	Anzahl	in %	Anzahl	in %	Anzahl	in %	Anzahl	in %
1	2	3	4	5	6	7	8	9	10	11	12	13	14
651000	Vorteilsannahme, Bestechlichkeit	M	79	71	89,9	2	2,5		0,0		0,0	1	1,3
		W	45	37	82,2	1	2,2		0,0		0,0	1	2,2
		G	124	108	87,1	3	2,4		0,0		0,0	2	1,6
651100	Vorteilsannahme § 331 StGB	M	58	53	91,4	1	1,7		0,0		0,0	1	1,7
		W	21	19	90,5	1	4,8		0,0		0,0	1	4,8
		G	79	72	91,1	2	2,5		0,0		0,0	2	2,5
651200	Bestechlichkeit § 332 StGB	M	24	21	87,5	1	4,2		0,0		0,0		0,0
		W	24	18	75,0		0,0		0,0		0,0		0,0
		G	48	39	81,3	1	2,1		0,0		0,0		0,0
652000	Vorteilsgewährung, Bestechung	M	92	57	62,0	3	3,3	1	1,1		0,0		0,0
		W	13	1	7,7	2	15,4		0,0		0,0		0,0
		G	105	58	55,2	5	4,8	1	1,0		0,0		0,0
652100	Vorteilsgewährung	M	52	32	61,5	1	1,9		0,0		0,0		0,0
		W	4	1	25,0		0,0		0,0		0,0		0,0
		G	56	33	58,9	1	1,8		0,0		0,0		0,0
652200	Bestechung	M	51	27	52,9	2	3,9	1	2,0		0,0		0,0
		W	9		0,0	2	22,2		0,0		0,0		0,0
		G	60	27	45,0	4	6,7	1	1,7		0,0		0,0
655000	Sonstige Straftaten im Amt	M	72	45	62,5	10	13,9	1	1,4		0,0	20	27,8
		W	26	16	61,5		0,0		0,0		0,0	7	26,9
		G	98	61	62,2	10	10,2	1	1,0		0,0	27	27,6
655100	Körperverletzung im Amt	M	47	22	46,8	4	8,5	1	2,1		0,0	16	34,0
		W	10	3	30,0		0,0		0,0		0,0	5	50,0
		G	57	25	43,9	4	7,0	1	1,8		0,0	21	36,8
655200	Verletzung des Dienstgeheimnisses	M	7	7	100,0	1	14,3		0,0		0,0		0,0
		W	6	6	100,0		0,0		0,0		0,0		0,0
		G	13	13	100,0	1	7,7		0,0		0,0		0,0
656000	Wettbewerbsbeschränk. Absprachen bei Ausschreibungen	M	25	2	8,0	5	20,0		0,0		0,0		0,0
		W	4		0,0		0,0		0,0		0,0		0,0
		G	29	2	6,9	5	17,2		0,0		0,0		0,0
657000	Bestechlichkeit und Bestechung im geschäftlichen Verkehr	M	71	27	38,0	4	5,6		0,0		0,0		0,0
		W	23	9	39,1		0,0		0,0		0,0		0,0
		G	94	36	38,3	4	4,3		0,0		0,0		0,0
657100	Bestechlichkeit und Bestechung gemäß § 299 StGB	M	71	27	38,0	4	5,6		0,0		0,0		0,0
		W	23	9	39,1		0,0		0,0		0,0		0,0
		G	94	36	38,3	4	4,3		0,0		0,0		0,0

Schl.- zahl der Tat	Straftat	S e x u s	Tatver- dächtige insgesamt	alleinhandelnde Tatverdächtige		bereits als TV in Erscheinung getretene Person		Konsumenten harter Drogen		unter Alkoholeinfluss		Schusswaffe mitgeführt	
				Anzahl	in %	Anzahl	in %	Anzahl	in %	Anzahl	in %	Anzahl	in %
1	2	3	4	5	6	7	8	9	10	11	12	13	14
660000	Strafbarer Eigennutz	M	436	381	87,4	142	32,6	2	0,5	1	0,2	6	1,4
		W	25	17	68,0	6	24,0		0,0		0,0		0,0
		G	461	398	86,3	148	32,1	2	0,4	1	0,2	6	1,3
661000	Glücksspiel	M											
		W	1		0,0	1	100,0		0,0		0,0		0,0
		G	1		0,0	1	100,0		0,0		0,0		0,0
662000	Wilderei	M	393	353	89,8	121	30,8	2	0,5	1	0,3	6	1,5
		W	12	12	100,0	2	16,7		0,0		0,0		0,0
		G	405	365	90,1	123	30,4	2	0,5	1	0,2	6	1,5
662001	Fischwilderei	M	364	332	91,2	111	30,5	2	0,5		0,0	2	0,5
		W	11	11	100,0	2	18,2		0,0		0,0		0,0
		G	375	343	91,5	113	30,1	2	0,5		0,0	2	0,5
662100	Jagdwilderei	M	29	21	72,4	10	34,5		0,0	1	3,4	4	13,8
		W	1	1	100,0		0,0		0,0		0,0		0,0
		G	30	22	73,3	10	33,3		0,0	1	3,3	4	13,3
663000	Wucher	M	16	12	75,0	8	50,0		0,0		0,0		0,0
		W	1		0,0		0,0		0,0		0,0		0,0
		G	17	12	70,6	8	47,1		0,0		0,0		0,0
670000	Alle sonstigen ST gemäß StGB - ohne Verkehrsdelikte	M	10.249	7.710	75,2	5.246	51,2	326	3,2	1.340	13,1	39	0,4
		W	3.689	2.711	73,5	1.282	34,8	45	1,2	174	4,7	7	0,2
		G	13.938	10.421	74,8	6.528	46,8	371	2,7	1.514	10,9	46	0,3
671000	Verletzung der Unterhaltspflicht	M	329	327	99,4	144	43,8	1	0,3		0,0		0,0
		W	24	24	100,0	11	45,8		0,0		0,0		0,0
		G	353	351	99,4	155	43,9	1	0,3		0,0		0,0
672000	Verletzung der Fürsorge- oder Erziehungspflicht	M	99	45	45,5	45	45,5	1	1,0	11	11,1		0,0
		W	214	139	65,0	64	29,9	2	0,9	26	12,1	1	0,5
		G	313	184	58,8	109	34,8	3	1,0	37	11,8	1	0,3
673000	Beleidigung	M	3.977	3.432	86,3	2.031	51,1	136	3,4	513	12,9	17	0,4
		W	2.120	1.659	78,3	758	35,8	19	0,9	69	3,3	2	0,1
		G	6.097	5.091	83,5	2.789	45,7	155	2,5	582	9,5	19	0,3
673100	Beleidigung auf sex. Grundlage	M	313	268	85,6	165	52,7	8	2,6	46	14,7		0,0
		W	78	59	75,6	33	42,3	1	1,3	3	3,8		0,0
		G	391	327	83,6	198	50,6	9	2,3	49	12,5		0,0
674000	Sachbeschädigung	M	4.719	3.097	65,6	2.701	57,2	186	3,9	792	16,8	15	0,3
		W	770	486	63,1	321	41,7	21	2,7	70	9,1	2	0,3
		G	5.489	3.583	65,3	3.022	55,1	207	3,8	862	15,7	17	0,3

Schl.- zahl der Tat	Straftat	S e x u s	Tatver- dächtige insgesamt	alleinhandelnde Tatverdächtige		bereits als TV in Erscheinung getretene Person		Konsumenten harter Drogen		unter Alkoholeinfluss		Schusswaffe mitgeführt	
				Anzahl	in %	Anzahl	in %	Anzahl	in %	Anzahl	in %	Anzahl	in %
1	2	3	4	5	6	7	8	9	10	11	12	13	14
674100	Sachbeschädigung an Kfz	M	899	686	76,3	537	59,7	36	4,0	143	15,9	3	0,3
		W	159	131	82,4	66	41,5	6	3,8	13	8,2		0,0
		G	1.058	817	77,2	603	57,0	42	4,0	156	14,7	3	0,3
674200	Datenveränderung, Computersabotage	M	25	22	88,0	9	36,0	1	4,0		0,0		0,0
		W	8	7	87,5	2	25,0		0,0		0,0		0,0
		G	33	29	87,9	11	33,3	1	3,0		0,0		0,0
674300	Sonstige Sachb. auf Straßen, Wegen oder Plätzen	M	663	271	40,9	390	58,8	18	2,7	154	23,2	5	0,8
		W	71	24	33,8	32	45,1		0,0	11	15,5		0,0
		G	734	295	40,2	422	57,5	18	2,5	165	22,5	5	0,7
674500	Zerstörung wichtiger Arbeitsmittel	M	20	14	70,0	18	90,0	5	25,0	6	30,0		0,0
		W	3	3	100,0	2	66,7	1	33,3	1	33,3		0,0
		G	23	17	73,9	20	87,0	6	26,1	7	30,4		0,0
675000	Sprengstoff- und Strahlungsverbrechen	M	36	9	25,0	28	77,8	5	13,9	7	19,4		0,0
		W	2		0,0	1	50,0		0,0		0,0		0,0
		G	38	9	23,7	29	76,3	5	13,2	7	18,4		0,0
675200	Herbeiführen einer Sprengstoffexplosion	M	36	9	25,0	28	77,8	5	13,9	7	19,4		0,0
		W	2		0,0	1	50,0		0,0		0,0		0,0
		G	38	9	23,7	29	76,3	5	13,2	7	18,4		0,0
676000	Straftaten gg. die Umwelt	M	193	108	56,0	56	29,0		0,0	2	1,0		0,0
		W	30	16	53,3	5	16,7		0,0		0,0		0,0
		G	223	124	55,6	61	27,4		0,0	2	0,9		0,0
676100	Gewässerverunreinigung	M	26	20	76,9	4	15,4		0,0		0,0		0,0
		W	3	3	100,0		0,0		0,0		0,0		0,0
		G	29	23	79,3	4	13,8		0,0		0,0		0,0
676200	Luftverunreinigung	M	15	7	46,7	10	66,7		0,0	1	6,7		0,0
		W	3	1	33,3	2	66,7		0,0		0,0		0,0
		G	18	8	44,4	12	66,7		0,0	1	5,6		0,0
676300	Verurs. v. Lärm, Erschütterungen und nichtungisierenden Strahlen	M	1	1	100,0		0,0		0,0		0,0		0,0
		W											
		G	1	1	100,0		0,0		0,0		0,0		0,0
676400	Unerlaubter Umgang mit gefährlichen Abfällen	M	64	35	54,7	22	34,4		0,0	1	1,6		0,0
		W	11	8	72,7	2	18,2		0,0		0,0		0,0
		G	75	43	57,3	24	32,0		0,0	1	1,3		0,0
676500	Unerlaubtes Betreiben von Anlagen	M	36	8	22,2	4	11,1		0,0		0,0		0,0
		W	7		0,0		0,0		0,0		0,0		0,0
		G	43	8	18,6	4	9,3		0,0		0,0		0,0

Schl.- zahl der Tat	Straftat	S e x u s	Tatver- dächtige insgesamt	alleinhandelnde Tatverdächtige		bereits als TV in Erscheinung getretene Person		Konsumenten harter Drogen		unter Alkoholeinfluss		Schusswaffe mitgeführt	
				Anzahl	in %	Anzahl	in %	Anzahl	in %	Anzahl	in %	Anzahl	in %
1	2	3	4	5	6	7	8	9	10	11	12	13	14
676600	Unerl. Umgang mit radioaktiven Stoffen und anderen gef. Gütern	M	1	1	100,0		0,0		0,0		0,0		0,0
		W											
		G	1	1	100,0		0,0		0,0		0,0		0,0
676700	Gefährdung schutzbedürftiger Gebiete	M	3	3	100,0		0,0		0,0		0,0		0,0
		W											
		G	3	3	100,0		0,0		0,0		0,0		0,0
676800	Abfallein- / -aus- und -durchfuhr gemäß § 326 Abs. 2 StGB	M	16	6	37,5	2	12,5		0,0		0,0		0,0
		W											
		G	16	6	37,5	2	12,5		0,0		0,0		0,0
678000	Ausspähen von Daten	M	72	56	77,8	37	51,4	1	1,4		0,0		0,0
		W	15	10	66,7	6	40,0		0,0		0,0		0,0
		G	87	66	75,9	43	49,4	1	1,1		0,0		0,0
700000	Strafrechtliche Nebengesetze	M	8.510	7.520	88,4	4.592	54,0	1.659	19,5	491	5,8	208	2,4
		W	1.884	1.538	81,6	596	31,6	277	14,7	45	2,4	9	0,5
		G	10.394	9.058	87,1	5.188	49,9	1.936	18,6	536	5,2	217	2,1
710000	ST gg. strafrechtl. Nebengesetze auf dem Wirtschaftssektor	M	600	417	69,5	215	35,8	20	3,3	6	1,0		0,0
		W	149	98	65,8	42	28,2	1	0,7		0,0		0,0
		G	749	515	68,8	257	34,3	21	2,8	6	0,8		0,0
712000	Straftaten nach AktG, GenG, GmbHG, HGB, RechnungslegungsG, UmwandlungsG, InsO	M	272	161	59,2	56	20,6		0,0		0,0		0,0
		W	50	27	54,0	12	24,0		0,0		0,0		0,0
		G	322	188	58,4	68	21,1		0,0		0,0		0,0
712200	Insolvenzverschleppung § 15a InsO	M	271	160	59,0	56	20,7		0,0		0,0		0,0
		W	50	27	54,0	12	24,0		0,0		0,0		0,0
		G	321	187	58,3	68	21,2		0,0		0,0		0,0
713000	Delikte i.Z.m. Schwarzarbeitsbekämpfung- und Arbeitnehmerüberlassungsgesetz	M	7	7	100,0	5	71,4		0,0		0,0		0,0
		W	1	1	100,0	1	100,0		0,0		0,0		0,0
		G	8	8	100,0	6	75,0		0,0		0,0		0,0
714000	Straftaten i.V.m. dem Bankgewerbe sowie Wertpapierhandelsgesetz	M	2	2	100,0		0,0		0,0		0,0		0,0
		W											
		G	2	2	100,0		0,0		0,0		0,0		0,0
715000	ST i.Z.m. Urheberrechtsbestimmungen	M	145	109	75,2	61	42,1	2	1,4	1	0,7		0,0
		W	49	32	65,3	14	28,6		0,0		0,0		0,0
		G	194	141	72,7	75	38,7	2	1,0	1	0,5		0,0
715100	Softwarepiraterie (private Anwendung z.B. Computerspiele)	M	2		0,0		0,0		0,0		0,0		0,0
		W	2		0,0		0,0		0,0		0,0		0,0
		G	4		0,0		0,0		0,0		0,0		0,0

Schl.- zahl der Tat	Straftat	S e x u s	Tatver- dächtige insgesamt	alleinhandelnde Tatverdächtige		bereits als TV in Erscheinung getretene Person		Konsumenten harter Drogen		unter Alkoholeinfluss		Schusswaffe mitgeführt	
				Anzahl	in %	Anzahl	in %	Anzahl	in %	Anzahl	in %	Anzahl	in %
1	2	3	4	5	6	7	8	9	10	11	12	13	14
715200	Softwarepiraterie in Form gewerbsmäßigen Handelns	M	1	1	100,0	1	100,0		0,0		0,0		0,0
		W											
		G	1	1	100,0	1	100,0		0,0		0,0		0,0
715300	Verrat von Betriebs- und Geschäftsgeheim. nach § 17 Abs. 1 und 4 UWG	M	7	6	85,7	1	14,3		0,0		0,0		0,0
		W	2	2	100,0		0,0		0,0		0,0		0,0
		G	9	8	88,9	1	11,1		0,0		0,0		0,0
715400	Verrat von Betriebs- und Geschäftsgeheim. nach § 17 Abs. 2 und 4 UWG	M	3	2	66,7		0,0		0,0		0,0		0,0
		W	1		0,0		0,0		0,0		0,0		0,0
		G	4	2	50,0		0,0		0,0		0,0		0,0
716000	ST i.z.m. Lebensmitteln (z.B. Lebensmittel- und Futtermittelgesetzbuch)	M	126	98	77,8	70	55,6	17	13,5	4	3,2		0,0
		W	25	18	72,0	6	24,0	1	4,0		0,0		0,0
		G	151	116	76,8	76	50,3	18	11,9	4	2,6		0,0
716100	ST nach dem Lebensmittel- und Bedarfsgg.ständegesetz	M	36	16	44,4	2	5,6		0,0		0,0		0,0
		W	11	6	54,5	2	18,2		0,0		0,0		0,0
		G	47	22	46,8	4	8,5		0,0		0,0		0,0
716200	ST nach dem Arzneimittelgesetz	M	90	82	91,1	68	75,6	17	18,9	4	4,4		0,0
		W	14	12	85,7	4	28,6	1	7,1		0,0		0,0
		G	104	94	90,4	72	69,2	18	17,3	4	3,8		0,0
719000	Sonst. ST (Nebengesetze) a. d. Wirtschaftssektor (z.B. RennwG)	M	52	42	80,8	25	48,1	1	1,9	1	1,9		0,0
		W	24	20	83,3	9	37,5		0,0		0,0		0,0
		G	76	62	81,6	34	44,7	1	1,3	1	1,3		0,0
719200	ST nach UWG ohne § 17	M	1	1	100,0	1	100,0		0,0		0,0		0,0
		W	1	1	100,0		0,0		0,0		0,0		0,0
		G	2	2	100,0	1	50,0		0,0		0,0		0,0
720000	ST gg. sonstige strafrechtliche Nebengesetze - ohne Verkehrsdelikte-	M	3.250	2.885	88,8	1.319	40,6	171	5,3	164	5,0	177	5,4
		W	857	723	84,4	91	10,6	8	0,9	11	1,3	8	0,9
		G	4.107	3.608	87,9	1.410	34,3	179	4,4	175	4,3	185	4,5
721000	ST gg. § 27 Abs. 2 des Jugendschutzgesetzes	M	1		0,0	1	100,0		0,0		0,0		0,0
		W	1		0,0		0,0		0,0		0,0		0,0
		G	2		0,0	1	50,0		0,0		0,0		0,0
722000	ST gg. § 27 Abs. 1 des Jugendschutzgesetzes	M	17	10	58,8	11	64,7		0,0	4	23,5		0,0
		W	5	3	60,0	1	20,0		0,0	1	20,0		0,0
		G	22	13	59,1	12	54,5		0,0	5	22,7		0,0
724000	ST gg. § 24 des Passgesetzes	M	1	1	100,0		0,0		0,0		0,0		0,0
		W											
		G	1	1	100,0		0,0		0,0		0,0		0,0



Schl.- zahl der Tat	Straftat	S e x u s	Tatver- dächtige insgesamt	alleinhandelnde Tatverdächtige		bereits als TV in Erscheinung getretene Person		Konsumenten harter Drogen		unter Alkoholeinfluss		Schusswaffe mitgeführt	
				Anzahl	in %	Anzahl	in %	Anzahl	in %	Anzahl	in %	Anzahl	in %
1	2	3	4	5	6	7	8	9	10	11	12	13	14
725000	ST gg. das Aufenthalts-, das Asylverf.- und das Freizügigkeitsgesetz/EU	M	1.590	1.455	91,5	349	21,9	6	0,4	6	0,4		0,0
		W	700	606	86,6	40	5,7		0,0	2	0,3		0,0
		G	2.290	2.061	90,0	389	17,0		0,3	8	0,3		0,0
725100	Unerlaubte Einreise gem. § 95 Abs. 1 Nr. 3 und Abs. 2 Nr. 1a Aufenthaltsgesetz	M	710	672	94,6	69	9,7	2	0,3		0,0		0,0
		W	358	325	90,8	16	4,5		0,0		0,0		0,0
		G	1.068	997	93,4	85	8,0	2	0,2		0,0		0,0
725200	Einschleusen von Ausländern gemäß § 96 Aufenthaltsgesetz	M	92	54	58,7	15	16,3		0,0		0,0		0,0
		W	14	5	35,7	2	14,3		0,0		0,0		0,0
		G	106	59	55,7	17	16,0		0,0		0,0		0,0
725300	Erschleichen eines Aufenthaltstitels gemäß § 95 Abs. 2 Nr. 2 Aufenthaltsgesetz	M	34	26	76,5	7	20,6	1	2,9		0,0		0,0
		W	12	7	58,3	1	8,3		0,0		0,0		0,0
		G	46	33	71,7	8	17,4	1	2,2		0,0		0,0
725400	Einschleusen mit Todesfolge; gewerbs- und bandenm. Einschl. v. Ausländern	M	9		0,0	6	66,7		0,0		0,0		0,0
		W	3		0,0	2	66,7		0,0		0,0		0,0
		G	12		0,0	8	66,7		0,0		0,0		0,0
725500	ST gg. §§ 84, 85 Asylverfahrensgesetz	M	73	70	95,9	45	61,6	1	1,4		0,0		0,0
		W	4	3	75,0		0,0		0,0		0,0		0,0
		G	77	73	94,8	45	58,4	1	1,3		0,0		0,0
725700	Unerl. Aufenthalt gem. § 95 Abs. 1 Nr. 1, 2 und Abs. 2 Nr. 1b Aufenthaltsgesetz	M	447	412	92,2	64	14,3	1	0,2	1	0,2		0,0
		W	267	230	86,1	8	3,0		0,0	2	0,7		0,0
		G	714	642	89,9	72	10,1	1	0,1	3	0,4		0,0
725800	Einreise oder Aufenthalt trotz Versagung des Freizügigkeitsrechts	M	30	30	100,0	19	63,3		0,0	3	10,0		0,0
		W	1	1	100,0	1	100,0		0,0		0,0		0,0
		G	31	31	100,0	20	64,5		0,0	3	9,7		0,0
725900	Sonstige Verstöße gg. das Aufenthaltsgesetz	M	220	214	97,3	131	59,5	1	0,5	2	0,9		0,0
		W	48	39	81,3	10	20,8		0,0		0,0		0,0
		G	268	253	94,4	141	52,6	1	0,4	2	0,7		0,0
726000	ST gg. das Sprengstoff-, das Waffen- und das KriegswaffenkontrollG	M	1.469	1.280	87,1	845	57,5	157	10,7	132	9,0	175	11,9
		W	117	96	82,1	41	35,0	7	6,0	7	6,0	8	6,8
		G	1.586	1.376	86,8	886	55,9	164	10,3	139	8,8	183	11,5
726100	ST gg. das Sprengstoffgesetz	M	271	208	76,8	162	59,8	34	12,5	23	8,5	6	2,2
		W	9	2	22,2	2	22,2	1	11,1		0,0		0,0
		G	280	210	75,0	164	58,6	35	12,5	23	8,2	6	2,1
726200	ST gg. das Waffengesetz	M	1.202	1.080	89,9	693	57,7	133	11,1	110	9,2	171	14,2
		W	108	93	86,1	40	37,0	7	6,5	7	6,5	8	7,4
		G	1.310	1.173	89,5	733	56,0	140	10,7	117	8,9	179	13,7

Schl.- zahl der Tat	Straftat	S e x u s	Tatver- dächtige insgesamt	alleinhandelnde Tatverdächtige		bereits als TV in Erscheinung getretene Person		Konsumenten harter Drogen		unter Alkoholeinfluss		Schusswaffe mitgeführt	
				Anzahl	in %	Anzahl	in %	Anzahl	in %	Anzahl	in %	Anzahl	in %
1	2	3	4	5	6	7	8	9	10	11	12	13	14
726300	ST gg. das Kriegswaffenkontrollgesetz	M	52	42	80,8	30	57,7	7	13,5	1	1,9	3	5,8
		W	1	1	100,0		0,0		0,0		0,0		0,0
		G	53	43	81,1	30	56,6	7	13,2	1	1,9	3	5,7
728000	ST gg. das Bundes- (oder Landes-) Datenschutzgesetz	M	9	8	88,9	3	33,3		0,0		0,0		0,0
		W	6	5	83,3	2	33,3		0,0		0,0		0,0
		G	15	13	86,7	5	33,3		0,0		0,0		0,0
730000	Rauschgiftdelikte -BtMG-	M	4.905	4.445	90,6	3.308	67,4	1.578	32,2	334	6,8	36	0,7
		W	855	705	82,5	459	53,7	275	32,2	36	4,2	1	0,1
		G	5.760	5.150	89,4	3.767	65,4	1.853	32,2	370	6,4	37	0,6
731000	Allg. Verstöße gemäß § 29 BtMG (soweit nicht unter 7340 pp. zu erfassen)	M	4.016	3.777	94,0	2.693	67,1	1.326	33,0	317	7,9	23	0,6
		W	732	642	87,7	390	53,3	239	32,7	36	4,9	1	0,1
		G	4.748	4.419	93,1	3.083	64,9	1.565	33,0	353	7,4	24	0,5
731100	Allg. Verstoß (§ 29 BtMG) - mit Heroin	M	42	40	95,2	31	73,8	25	59,5	3	7,1		0,0
		W	9	6	66,7	8	88,9	5	55,6		0,0		0,0
		G	51	46	90,2	39	76,5	30	58,8	3	5,9		0,0
731200	Allgemeiner Verstoß (§ 29 BtMG) - mit Kokain einschl. Crack	M	151	143	94,7	106	70,2	97	64,2	22	14,6		0,0
		W	17	16	94,1	10	58,8	13	76,5		0,0		0,0
		G	168	159	94,6	116	69,0	110	65,5	22	13,1		0,0
731300	Allg. Verstoß (§ 29 BtMG) - mit LSD	M	14	4	28,6	4	28,6	8	57,1		0,0		0,0
		W											
		G	14	4	28,6	4	28,6	8	57,1		0,0		0,0
731800	Allg. Verstoß (§ 29 BtMG) - mit Cannabis und Zubereitungen	M	2.555	2.365	92,6	1.643	64,3	427	16,7	165	6,5	13	0,5
		W	428	365	85,3	211	49,3	48	11,2	19	4,4	1	0,2
		G	2.983	2.730	91,5	1.854	62,2	475	15,9	184	6,2	14	0,5
731900	Allg. Verstoß (§ 29 BtMG) - mit sonst. Btm	M	227	211	93,0	162	71,4	58	25,6	15	6,6		0,0
		W	51	45	88,2	26	51,0	10	19,6	2	3,9		0,0
		G	278	256	92,1	188	67,6	68	24,5	17	6,1		0,0
732000	Unerl. Handel/Schmuggel mit/von Rauschgiften gemäß § 29 BtMG	M	670	551	82,2	512	76,4	202	30,1	10	1,5	4	0,6
		W	64	44	68,8	40	62,5	21	32,8		0,0		0,0
		G	734	595	81,1	552	75,2	223	30,4	10	1,4	4	0,5
732100	Unerl. Handel und Schmuggel mit/von Heroin	M	12	9	75,0	11	91,7	8	66,7		0,0		0,0
		W	1		0,0	1	100,0	1	100,0		0,0		0,0
		G	13	9	69,2	12	92,3	9	69,2		0,0		0,0
732200	Unerl. Handel und Schmuggel mit/von Kokain einschl. Crack	M	23	15	65,2	21	91,3	9	39,1	1	4,3		0,0
		W											
		G	23	15	65,2	21	91,3	9	39,1	1	4,3		0,0

Schl.- zahl der Tat	Straftat	S e x u s	Tatver- dächtige insgesamt	alleinhandelnde Tatverdächtige		bereits als TV in Erscheinung getretene Person		Konsumenten harter Drogen		unter Alkoholeinfluss		Schusswaffe mitgeführt	
				Anzahl	in %	Anzahl	in %	Anzahl	in %	Anzahl	in %	Anzahl	in %
1	2	3	4	5	6	7	8	9	10	11	12	13	14
732800	Unerl. Handel und Schmuggel (§ 29 BtMG) mit/von Cannabis und Zubereitungen	M	378	334	88,4	278	73,5	74	19,6	6	1,6	2	0,5
		W	28	20	71,4	19	67,9	8	28,6		0,0		0,0
		G	406	354	87,2	297	73,2	82	20,2	6	1,5	2	0,5
732900	Unerl. Handel und Schmuggel (§ 29 BtMG) mit/von sonstigen Btm	M	71	57	80,3	53	74,6	17	23,9	1	1,4	1	1,4
		W	8	7	87,5	4	50,0	1	12,5		0,0		0,0
		G	79	64	81,0	57	72,2	18	22,8	1	1,3	1	1,3
733000	Unerl. Einfuhr von Btm gemäß § 30 Abs. 1 Nr. 4 BtMG (in ngM)	M	12	3	25,0	4	33,3	5	41,7		0,0		0,0
		W	2	2	100,0	2	100,0	1	50,0		0,0		0,0
		G	14	5	35,7	6	42,9	6	42,9		0,0		0,0
733200	Unerl. Einfuhr in ngM von Kokain einschl. Crack	M	7		0,0	2	28,6	3	42,9		0,0		0,0
		W	1	1	100,0	1	100,0	1	100,0		0,0		0,0
		G	8	1	12,5	3	37,5	4	50,0		0,0		0,0
733800	Unerl. Einfuhr in ngM von Cannabis und Zubereitungen	M	1	1	100,0		0,0		0,0		0,0		0,0
		W											
		G	1	1	100,0		0,0		0,0		0,0		0,0
733900	Unerl. Einfuhr in ngM von sonstigen Btm	M											
		W	1	1	100,0	1	100,0		0,0		0,0		0,0
		G	1	1	100,0	1	100,0		0,0		0,0		0,0
734000	Sonstige Verstöße gg. das BtMG	M	478	336	70,3	307	64,2	119	24,9	8	1,7	9	1,9
		W	81	37	45,7	43	53,1	19	23,5		0,0		0,0
		G	559	373	66,7	350	62,6	138	24,7	8	1,4	9	1,6
734100	Unerl. Anbau von Betäubungsmitteln	M	139	100	71,9	84	60,4	23	16,5	2	1,4	1	0,7
		W	26	11	42,3	14	53,8	4	15,4		0,0		0,0
		G	165	111	67,3	98	59,4	27	16,4	2	1,2	1	0,6
734200	Betäubungsmittelanbau, -herstellung und -handel als Mitglied einer Bande	M	36	9	25,0	19	52,8	9	25,0		0,0	1	2,8
		W	5	1	20,0	4	80,0	2	40,0		0,0		0,0
		G	41	10	24,4	23	56,1	11	26,8		0,0	1	2,4
734500	Abgabe, Verabr. o. Überl. v. Btm an Minderjährige	M	48	47	97,9	38	79,2	15	31,3	5	10,4		0,0
		W	7	6	85,7	4	57,1	2	28,6		0,0		0,0
		G	55	53	96,4	42	76,4	17	30,9	5	9,1		0,0
734700	Unerl. Verschreibung/Verabreichung durch Ärzte	M											
		W	1	1	100,0		0,0		0,0		0,0		0,0
		G	1	1	100,0		0,0		0,0		0,0		0,0
734800	Unerl. Handel, Herstellung, Abgabe und Besitz in ngM von Btm	M	261	185	70,9	170	65,1	74	28,4	1	0,4	7	2,7
		W	42	18	42,9	21	50,0	11	26,2		0,0		0,0
		G	303	203	67,0	191	63,0	85	28,1	1	0,3	7	2,3

Schl.- zahl der Tat	Straftat	S e x u s	Tatver- dächtige insgesamt	alleinhandelnde Tatverdächtige		bereits als TV in Erscheinung getretene Person		Konsumenten harter Drogen		unter Alkoholeinfluss		Schusswaffe mitgeführt	
				Anzahl	in %	Anzahl	in %	Anzahl	in %	Anzahl	in %	Anzahl	in %
1	2	3	4	5	6	7	8	9	10	11	12	13	14
740000	Straft. gg. strafrechtl. Nebenges. auf dem Umwelt- und Verbraucherschutzsektor	M	183	139	76,0	72	39,3	7	3,8	7	3,8	9	4,9
		W	50	33	66,0	20	40,0		0,0		0,0		0,0
		G	233	172	73,8	92	39,5	7	3,0	7	3,0	9	3,9
741000	ST nach dem ChemikalienG	M	5	3	60,0	3	60,0	2	40,0		0,0		0,0
		W											
		G	5	3	60,0	3	60,0	2	40,0		0,0		0,0
743000	ST nach dem Bundesnaturschutz-, Tierschutz-, Bundesjagd- und PflanzenschutzG	M	176	134	76,1	68	38,6	5	2,8	7	4,0	9	5,1
		W	49	32	65,3	19	38,8		0,0		0,0		0,0
		G	225	166	73,8	87	38,7	5	2,2	7	3,1	9	4,0
890000	ST insgesamt, o. Verst. g. Aufenth.-, Asylverf.- u. FreizügigkeitsG/EU	M	48.869	39.320	80,5	24.067	49,2	2.840	5,8	4.857	9,9	408	0,8
		W	16.421	12.898	78,5	5.595	34,1	415	2,5	568	3,5	45	0,3
		G	65.290	52.218	80,0	29.662	45,4	3.255	5,0	5.425	8,3	453	0,7
891000	Rauschgiftkriminalität	M	4.912	4.450	90,6	3.313	67,4	1.580	32,2	336	6,8	36	0,7
		W	857	707	82,5	461	53,8	277	32,3	36	4,2	1	0,1
		G	5.769	5.157	89,4	3.774	65,4	1.857	32,2	372	6,4	37	0,6
891100	direkte Beschaffungskriminalität	M	8	5	62,5	6	75,0	3	37,5	2	25,0		0,0
		W	4	3	75,0	4	100,0	3	75,0		0,0		0,0
		G	12	8	66,7	10	83,3	6	50,0	2	16,7		0,0
892000	Gewaltkriminalität	M	3.400	1.922	56,5	2.243	66,0	217	6,4	845	24,9	52	1,5
		W	618	378	61,2	316	51,1	18	2,9	107	17,3	1	0,2
		G	4.018	2.300	57,2	2.559	63,7	235	5,8	952	23,7	53	1,3
892500	Mord und Totschlag	M	72	30	41,7	54	75,0	6	8,3	17	23,6	2	2,8
		W	11	7	63,6	6	54,5	1	9,1	2	18,2		0,0
		G	83	37	44,6	60	72,3	7	8,4	19	22,9	2	2,4
893000	Wirtschaftskriminalität und zwar:	M	1.010	628	62,2	225	22,3	3	0,3		0,0		0,0
		W	281	161	57,3	48	17,1		0,0		0,0		0,0
		G	1.291	789	61,1	273	21,1	3	0,2		0,0		0,0
893100	Wikri bei Betrug	M	287	143	49,8	98	34,1	3	1,0		0,0		0,0
		W	93	45	48,4	20	21,5		0,0		0,0		0,0
		G	380	188	49,5	118	31,1	3	0,8		0,0		0,0
893200	Wikri - Insolvenzstraftaten gemäß StGB und Nebenstrafrecht	M	301	185	61,5	60	19,9		0,0		0,0		0,0
		W	54	29	53,7	13	24,1		0,0		0,0		0,0
		G	355	214	60,3	73	20,6		0,0		0,0		0,0
893300	Wikri - im Anlage- und Finanzierungsbereich pp.	M	62	31	50,0	36	58,1	2	3,2		0,0		0,0
		W	15	6	40,0	8	53,3		0,0		0,0		0,0
		G	77	37	48,1	44	57,1	2	2,6		0,0		0,0

Schl.- zahl der Tat	Straftat	S e x u s	Tatver- dächtige insgesamt	alleinhandelnde Tatverdächtige		bereits als TV in Erscheinung getretene Person		Konsumenten harter Drogen		unter Alkoholeinfluss		Schusswaffe mitgeführt	
				Anzahl	in %	Anzahl	in %	Anzahl	in %	Anzahl	in %	Anzahl	in %
1	2	3	4	5	6	7	8	9	10	11	12	13	14
893400	Wikri - Wettbewerbsdelikte	M	63	33	52,4	11	17,5		0,0		0,0		0,0
		W	13	8	61,5	1	7,7		0,0		0,0		0,0
		G	76	41	53,9	12	15,8		0,0		0,0		0,0
893500	Wikri - i.Z.m. Arbeitsverhältnissen	M	322	239	74,2	57	17,7		0,0		0,0		0,0
		W	69	52	75,4	16	23,2		0,0		0,0		0,0
		G	391	291	74,4	73	18,7		0,0		0,0		0,0
893600	Wikri - Betrug und Untreue i.Z.m. Beteiligungen und Kapitalanlagen	M	43	22	51,2	27	62,8		0,0		0,0		0,0
		W	6	1	16,7	2	33,3		0,0		0,0		0,0
		G	49	23	46,9	29	59,2		0,0		0,0		0,0
894000	KFZ-Kriminalität	M	2.819	1.750	62,1	1.707	60,6	126	4,5	197	7,0	9	0,3
		W	336	222	66,1	161	47,9	15	4,5	18	5,4		0,0
		G	3.155	1.972	62,5	1.868	59,2	141	4,5	215	6,8	9	0,3
895000	Menschenhandel	M	4	4	100,0	1	25,0		0,0		0,0		0,0
		W	5	5	100,0	3	60,0		0,0		0,0		0,0
		G	9	9	100,0	4	44,4		0,0		0,0		0,0
896000	ST gegen Bestimmungen zum Schutze der Jugend	M	53	38	71,7	25	47,2	2	3,8	4	7,5		0,0
		W	10	6	60,0	1	10,0		0,0	1	10,0		0,0
		G	63	44	69,8	26	41,3	2	3,2	5	7,9		0,0
897000	Computerkriminalität	M	378	293	77,5	225	59,5	18	4,8	3	0,8	1	0,3
		W	150	114	76,0	70	46,7	2	1,3		0,0	2	1,3
		G	528	407	77,1	295	55,9	20	3,8	3	0,6	3	0,6
898000	Straftaten insgesamt auf dem Umwelt- und Verbraucherschutzsektor	M	928	705	76,0	346	37,3	31	3,3	21	2,3	15	1,6
		W	119	79	66,4	34	28,6	1	0,8		0,0		0,0
		G	1.047	784	74,9	380	36,3	32	3,1	21	2,0	15	1,4
898100	Umweltstraftaten gemäß 29. Abschnitt des StGB	M	193	108	56,0	56	29,0		0,0	2	1,0		0,0
		W	30	16	53,3	5	16,7		0,0		0,0		0,0
		G	223	124	55,6	61	27,4		0,0	2	0,9		0,0
898200	Sonstige Straftaten nach dem StGB mit Umweltrelevanz	M	429	362	84,4	149	34,7	7	1,6	8	1,9	6	1,4
		W	14	12	85,7	3	21,4		0,0		0,0		0,0
		G	443	374	84,4	152	34,3	7	1,6	8	1,8	6	1,4
898300	Straftaten auf dem Umwelt- und Verbraucherschutzsektor gem. straf. Nebengesetze	M	309	237	76,7	142	46,0	24	7,8	11	3,6	9	2,9
		W	75	51	68,0	26	34,7	1	1,3		0,0		0,0
		G	384	288	75,0	168	43,8	25	6,5	11	2,9	9	2,3
899000	Straßenkriminalität	M	4.938	2.682	54,3	3.221	65,2	275	5,6	761	15,4	29	0,6
		W	600	321	53,5	301	50,2	24	4,0	58	9,7		0,0
		G	5.538	3.003	54,2	3.522	63,6	299	5,4	819	14,8	29	0,5

Schl.- zahl der Tat	Straftat	S e x u s	Tatver- dächtige insgesamt	alleinhandelnde Tatverdächtige		bereits als TV in Erscheinung getretene Person		Konsumenten harter Drogen		unter Alkoholeinfluss		Schusswaffe mitgeführt	
				Anzahl	in %	Anzahl	in %	Anzahl	in %	Anzahl	in %	Anzahl	in %
1	2	3	4	5	6	7	8	9	10	11	12	13	14
899100	Straßenraub	M	299	120	40,1	256	85,6	23	7,7	47	15,7	4	1,3
		W	25	7	28,0	17	68,0	1	4,0	1	4,0		0,0
		G	324	127	39,2	273	84,3	24	7,4	48	14,8	4	1,2
899200	Straßendiebstahl	M	2.335	1.226	52,5	1.627	69,7	181	7,8	122	5,2	9	0,4
		W	223	98	43,9	134	60,1	17	7,6	10	4,5		0,0
		G	2.558	1.324	51,8	1.761	68,8	198	7,7	132	5,2	9	0,4
899500	Sachbeschädigung durch Graffiti insgesamt	M	485	234	48,2	334	68,9	24	4,9	50	10,3		0,0
		W	58	19	32,8	25	43,1	2	3,4	1	1,7		0,0
		G	543	253	46,6	359	66,1	26	4,8	51	9,4		0,0

## **Tabelle 40**

### **- Aufgliederung der deutschen Tatverdächtigen nach Alter und Geschlecht -**

Die Tabelle 40 entspricht für die Teilmenge der deutschen Tatverdächtigen in Aufbau und Zählweise der Tabelle 20.

Soweit bei einem Tabellenausdruck für Schlüsselzahlen keine Werte auszuwerfen sind, wird diese Zeile unterdrückt.





**Polizeiliche Kriminalstatistik Land Brandenburg**  
**Deutsche Tatverdächtige nach Alter und Geschlecht**  
 Berichtsjahr 2014

Schl.- zahl der Tat	Straftat	S E X U S	Tatver- dächtige insgesamt	Kinder					Jugendliche			Heran- wachsende 18 < 21	Tatver- dächtige unter 21 Sp. 10+13+14	Erwachsene ab 21 Jahre										
				6 8 10 12					Kinder unter 14	14 16 bis unter	Jugendl. 14 < 18			21 23	Erwachsene 21 < 25		25 30	30 40		50 60	60 und älter	Erwachsene ab 21		
				6	8	10	12	14	Sp. 5 bis 9	16	18			Sp. 11 + 12	23	25	Sp. 16 + 17	30	40	50	60	23	24	
1	2	3	4	5	6	7	8	9	10	11	12	13	14	15	16	17	18	19	20	21	22	23	24	
-----	Straftaten insgesamt	M	41.716	13	63	183	417	867	1.543	1.702	1.842	3.544	2.559	7.646	1.688	2.292	3.980	5.607	8.178	6.713	5.677	3.915	34.070	
		W	15.023	1	14	34	106	380	535	787	606	1.393	814	2.742	580	754	1.334	1.854	2.759	2.439	2.172	1.723	12.281	
		G	56.739	14	77	217	523	1.247	2.078	2.489	2.448	4.937	3.373	10.388	2.268	3.046	5.314	7.461	10.937	9.152	7.849	5.638	46.351	
000000	ST gg. das Leben	M	80								3	2	5	5	10	4	3	7	12	18	15	13	5	70
		W	24											1	1	3	1	4	4	4	3	3	5	23
		G	104								3	2	5	6	11	7	4	11	16	22	18	16	10	93
010000	Mord	M	26							1		1	2	3	1	1	2	5	9	4	1	2	23	
		W	5												2	1	3	1			1		5	
		G	31							1		1	2	3	3	2	5	6	9	5	1	2	28	
020000	Totschlag und Tötung auf Verlangen	M	38							2	2	4	3	7	3	2	5	7	8	3	7	1	31	
		W	6											1	1			2	1	1		1	5	
		G	44							2	2	4	4	8	3	2	5	9	9	4	7	2	36	
030000	Fahrlässige Tötung - nicht i.V.m. Verkehrsunfall -	M	16																	1	8	5	2	16
		W	12															1	3	1	3	4		12
		G	28															1	4	9	8	6		28
040000	Abbruch der Schwangerschaft	M																						
		W	1												1			1						1
		G	1												1			1						1
100000	ST gg. die sex. Selbstbestimmung	M	1.072		3	4	9	26	42	57	62	119	66	227	42	50	92	122	206	209	142	74	845	
		W	61		1	1	2	3	7	7	1	8	1	16	1		1	9	13	9	11	2	45	
		G	1.133		4	5	11	29	49	64	63	127	67	243	43	50	93	131	219	218	153	76	890	
110000	unter Gewaltanw. o. Ausnutzen e. Abhängigkeitsverh.	M	271					4	4	7	16	23	20	47	14	16	30	44	56	43	37	14	224	
		W	2															1		1			2	
		G	273					4	4	7	16	23	20	47	14	16	30	45	56	44	37	14	226	
111000	Vergewaltigung und sex. Nötigung	M	158					4	4	4	13	17	14	35	7	14	21	28	29	23	16	6	123	
		W	1															1					1	
		G	159					4	4	4	13	17	14	35	7	14	21	29	29	23	16	6	124	
111100	Vergewalt./sex. Nötigung überfallartig (Einzeltäter)	M	4												1		1	1	1	1		4		
		W																						
		G	4												1		1	1	1	1		4		
111300	Vergewalt./sex. Nötigung durch Gruppen	M	10					4	4	2	2	4		8		1	1		1				2	
		W																						
		G	10					4	4	2	2	4		8		1	1		1				2	
111400	Sonstige Straftaten gemäß § 177 Abs. 2 Nr. 1, Abs. 3 und 4 StGB	M	144							2	11	13	14	27	6	13	19	27	27	22	16	6	117	
		W	1															1					1	
		G	145							2	11	13	14	27	6	13	19	28	27	22	16	6	118	
112000	Sonstige sex. Nötigung	M	91							3	3	6	5	11	7	2	9	16	20	11	16	8	80	
		W	1																	1			1	
		G	92							3	3	6	5	11	7	2	9	16	20	12	16	8	81	
113000	Sex. Missbr. v. Schutzbef. pp., u. Ausnutzung e. Amtsst. o.e. Vertrauensverh.	M	24											1	1		1	1	7	9	5		23	
		W																						
		G	24											1	1	1	1	1	7	9	5		23	
130000	Sexueller Missbrauch	M	584		3	3	7	22	35	41	40	81	36	152	26	25	51	51	105	103	73	49	432	
		W	29		1		2		3	3	1	4		7	1		1	4	5	3	8	1	22	
		G	613		4	3	9	22	38	44	41	85	36	159	27	25	52	55	110	106	81	50	454	

**Polizeiliche Kriminalstatistik Land Brandenburg**  
**Deutsche Tatverdächtige nach Alter und Geschlecht**  
 Berichtsjahr 2014

Schl.- zahl der Tat	Straftat	S E X U S	Tatver- dächtige insgesamt	Kinder					Jugendliche			Heran- wachsende 18 < 21	Tatver- dächtige unter 21 Sp. 10+13+14	Erwachsene ab 21 Jahre									
				6 bis unter		8	10	12	Kinder unter 14 Sp. 5 bis 9	14 bis unter	16			Jugendl. 14 < 18 Sp. 11 + 12	21 bis unter	23	Erwachsene 21 < 25 Sp. 16 + 17	25	30 bis unter	40	50	60 und älter	Erwachsene ab 21 Sp. 18 bis 23
				6	8	10	12	14	16	18	11			12	13	14	15	16	17	18	19	20	21
131000	Sex. Missbr. von Kindern	M	388		3	3	7	21	34	34	34	68	25	127	9	14	23	34	68	73	35	28	261
		W	24		1		2		3	3		3		6	1	1	3	4	1	8	1	18	
		G	412		4	3	9	21	37	37	34	71	25	133	10	14	24	37	72	74	43	29	279
131100	Sexuelle Handlungen gemäß § 176 Abs. 1 und 2 StGB	M	211		3	3	6	16	28	26	28	54	7	89	2	7	9	18	29	36	13	17	122
		W	8		1		1		2					2			1	1		3	1	6	
		G	219		4	3	7	16	30	26	28	54	7	91	2	7	9	19	30	36	16	18	128
131200	Exhibitionistische/sex. Handlungen vor Kindern	M	28							1		1	1	2				4	5	6	8	3	26
		W	4															2	1		1		4
		G	32							1		1	1	2				6	6	6	9	3	30
131300	sex. Handlungen gemäß § 176 Abs. 4 Nr. 2 StGB	M	4								1	1	1	2		1	1				1		2
		W	2				1		1	1		1		2									
		G	6				1		1	1	1	2	1	4		1	1				1		2
131400	Einwirken auf Kinder	M	53					2	2	5	4	9	5	16	4	4	8	6	7	10	4	2	37
		W	5							2		2		2						1		2	3
		G	58					2	2	7	4	11	5	18	4	4	8	6	8	10	6	2	40
131500	Vollzug des Beischlafs mit einem Kind oder Vornahme einer ähnl. sex. Handlung	M	62										13	13	1	2	3	7	19	13	5	2	49
		W	4												1		1		1	1	1		4
		G	66										13	13	2	2	4	7	20	14	6	2	53
131600	Schw. sex. Missbr. von Kindern zur Herst. u. Verbr. pornogr. Schriften	M	13							1		1		1					5	4	2	1	12
		W																					
		G	13							1		1		1					5	4	2	1	12
131700	Sonstiger schwerer sex. Missbr. von Kindern	M	34				1	3	4	1	2	3		7	2	1	3	1	6	10	3	4	27
		W	2																	1	1		2
		G	36				1	3	4	1	2	3		7	2	1	3	1	6	11	4	4	29
132000	Exhibitionistische Handlungen und Erregung öffentlichen Ärgernisses	M	85							2	1	3	6	9	5	2	7	4	15	13	23	14	76
		W	2								1	1		1						1			1
		G	87							2	2	4	6	10	5	2	7	4	15	14	23	14	77
133000	Sex. Missbr. von Jugendlichen	M	62					1	1	2	2	4	4	9	5	6	11	8	11	10	9	4	53
		W	1																1				1
		G	63					1	1	2	2	4	4	9	5	6	11	8	12	10	9	4	54
134000	Sex. Missbr. Widerstandsunfähiger	M	57							3	3	6	2	8	7	3	10	6	12	9	9	3	49
		W	2															1		1			2
		G	59							3	3	6	2	8	7	3	10	7	12	10	9	3	51
140000	Ausnutzen sex. Neigung	M	255			1	2	3	6	11	9	20	11	37	4	11	15	32	55	69	36	11	218
		W	33			1		3	4	5		5	1	10				5	9	5	3	1	23
		G	288			2	2	6	10	16	9	25	12	47	4	11	15	37	64	74	39	12	241
141000	Förderung sex. Handl. Minderj. oder Ausbeuten von Prostituierten	M	5								1	1	2	3					1	1			2
		W	4																2	2			4
		G	9								1	1	2	3					3	3			6
141100	Förderung sex.r Handlungen Minderjähriger	M	4								1	1	2	3						1			1
		W	4																2	2			4
		G	8								1	1	2	3					2	3			5
141200	Ausbeuten von Prostituierten	M	1																1				1
		W																					
		G	1																1				1

**Polizeiliche Kriminalstatistik Land Brandenburg**  
**Deutsche Tatverdächtige nach Alter und Geschlecht**  
 Berichtsjahr 2014

Schl.- zahl der Tat	Straftat	S E X U S	Tatver- dächtige insgesamt	Kinder					Jugendliche			Heran- wachsende 18 < 21	Tatver- dächtige unter 21 Sp. 10+13+14	Erwachsene ab 21 Jahre										
				6 8 10 12		Kinder unter 14 Sp. 5 bis 9	14 16 bis unter 14 < 18		Jugendl. 14 < 18 Sp. 11 + 12	21 23 bis unter 23 25	Erwachsene 21 < 25 Sp. 16 + 17			25 30 40		50 und älter	Erwachsene ab 21 Sp. 18 bis 23							
				6 8 10 12 14	16 18		30 40 50 60																	
1	2	3	4	5	6	7	8	9	10	11	12	13	14	15	16	17	18	19	20	21	22	23	24	
142000	Zuhälterei	M	2										1	1						1			1	
		W																						
		G	2											1	1						1			1
143000	Verbreitung pornographischer Schriften (Erzeugnisse)	M	248			1	2	3	6	11	8	19	8	33	4	11	15	32	54	67	36	11	215	
		W	29			1		3	4	5		5	1	10				5	7	3	3	1	19	
		G	277			2	2	6	10	16	8	24	9	43	4	11	15	37	61	70	39	12	234	
143100	Verbr. pornogr. Schriften (Erzeugnisse) an Personen unter 18 Jahren	M	35			1	1	1	3	2	2	4	1	8	1	1	2	7	6	6			27	
		W	4					1	1			1	1	2					2				2	
		G	39			1	1	2	4	2	2	4	2	10	1	1	2	7	8	6	6			29
143200	Verbr. kinderpornogr. Schriften (Erzeugnisse) durch gewerbs-/bandenm.Handeln	M	4															1		1	1	1	4	
		W																						
		G	4																1		1	1	1	4
143300	Besitz/Verschaffung von Kinderpornographie	M	127							2	4	6	2	8	2	6	8	12	29	43	18	9	119	
		W	8															2	2	2	2		8	
		G	135							2	4	6	2	8	2	6	8	14	31	45	20	9	127	
143400	Verbreitung von Kinderpornographie	M	58				1	2	3	5	2	7	2	12		3	3	9	14	12	7	1	46	
		W	9			1		1	2	4		4		6					1	1			3	
		G	67			1	1	3	5	9	2	11	2	18		3	3	10	15	12	7	2	49	
143600	Besitz/Verschaffung von Jugendpornographie	M	6										1	1	1	1	1	1		1	2		5	
		W	1																1				1	
		G	7											1	1	1	1	2		1	2		6	
143700	Verbreitung von Jugendpornographie	M	10							1		1	2	3	1	1	2	1		1	2	1	7	
		W	4				1		1	1		1		2				1		1			2	
		G	14				1		1	2		2	2	5	1	1	2	2		1	3	1	9	
200000	Rohheitsdelikte und ST gg. die persönliche Freiheit	M	12.740	1	16	75	177	262	531	471	522	993	699	2.223	508	692	1.200	1.649	2.701	2.257	1.732	978	10.517	
		W	3.155		1	6	26	97	130	184	153	337	175	642	121	160	281	363	626	523	452	268	2.513	
		G	15.895	1	17	81	203	359	661	655	675	1.330	874	2.865	629	852	1.481	2.012	3.327	2.780	2.184	1.246	13.030	
210000	Raub, räuberische Erpressung und räuberischer Angriff auf Kraftfahrer	M	596			1	4	14	19	45	70	115	80	214	45	67	112	113	91	39	17	10	382	
		W	69				1	2	3	8	9	17	9	29	8	6	14	9	11	3	2	1	40	
		G	665			1	5	16	22	53	79	132	89	243	53	73	126	122	102	42	19	11	422	
211000	Raub, räub. Erpressung auf Geldinstitute, Postfilialen und -agenturen	M	5												1	1	2	2			1		5	
		W																						
		G	5													1	1	2	2			1	5	
211100	Raubüberfälle auf Geldinstitute (Banken/Sparkassen)	M	2															1			1		2	
		W																						
		G	2																1			1		2
211200	Raub auf Postfilialen und -agenturen	M	3												1	1	2	1					3	
		W																						
		G	3													1	1	2	1					3
212000	Raubüberfälle auf sonstige Zahlstellen und Geschäfte	M	30							1	1	2	4	6	4	5	9	2	6	4	1	2	24	
		W	1																		1		1	
		G	31							1	1	2	4	6	4	5	9	2	6	5	1	2	25	
212100	Raubüberfälle auf Spielhallen	M	10											2	2	1	3	1	4				8	
		W																						
		G	10												2	2	1	3	1	4				8

**Polizeiliche Kriminalstatistik Land Brandenburg**  
**Deutsche Tatverdächtige nach Alter und Geschlecht**  
 Berichtsjahr 2014

Schl.- zahl der Tat	Straftat	S E X U S	Tatver- dächtige insgesamt	Kinder					Jugendliche			Heran- wachsende 18 < 21	Tatver- dächtige unter 21 Sp. 10+13+14	Erwachsene ab 21 Jahre																
				6		8		10	12	Kinder unter 14 Sp. 5 bis 9	14			16	Jugendl. 14 < 18 Sp. 11 + 12	21		23		Erwachsene 21 < 25 Sp. 16 + 17	25		30		40		50	60 und älter	Erwachsene ab 21 Sp. 18 bis 23	
				6	8	10	12	14	16		18			23		25	30	40	50		60	23								
1	2	3	4	5	6	7	8	9	10	11	12	13	14	15	16	17	18	19	20	21	22	23	24							
212200	Raubüberfälle auf Tankstellen	M	3												1	1	2			1			3							
		W																												
		G	3												1	1	2			1			3							
214000	Räuberischer Angriff auf Kraftfahrer	M	4										1	1	1		1			2			3							
		W	1																1				1							
		G	5										1	1	1		1		1	2			4							
214100	Beraubung von Taxifahrern	M	4										1	1	1		1			2			3							
		W																												
		G	4										1	1	1		1			2			3							
216000	Handtaschenraub	M	21					1	1	6	5	11	4	16		1	1		1	1	1	1	5							
		W	4					2	2	1	1	2		4																
		G	25					3	3	7	6	13	4	20		1	1		1	1	1	1	5							
217000	Sonstige Raubüberfälle auf Straßen, Wegen oder Plätzen	M	236				2	11	13	24	36	60	43	116	19	30	49	32	20	13	4	2	120							
		W	20							4	1	5	3	8	4	4	8	2	1			1	12							
		G	256				2	11	13	28	37	65	46	124	23	34	57	34	21	13	4	3	132							
218000	Raub zur Erlangung von Betäubungsmitteln	M	1							1		1		1																
		W	1							1		1		1																
		G	2							2		2		2																
219000	Raubüberfälle in Wohnungen	M	127							3	10	13	15	28	14	12	26	31	31	7	3	1	99							
		W	13							1	2	3	3	6	1	1	1		5		1		7							
		G	140							4	12	16	18	34	14	13	27	31	36	7	4	1	106							
220000	Körperverletzung	M	8.225	1	14	68	151	213	447	337	362	699	474	1.620	343	487	830	1.119	1.734	1.361	1.013	548	6.605							
		W	2.187		1	4	19	66	90	141	120	261	113	464	84	118	202	254	434	349	303	181	1.723							
		G	10.412	1	15	72	170	279	537	478	482	960	587	2.084	427	605	1.032	1.373	2.168	1.710	1.316	729	8.328							
221000	Körperverletzung mit Todesfolge	M	5																1	2	1	1	5							
		W	2																	1		1	2							
		G	7																1	3	1	1	7							
222000	Gefährliche und schwere Körperverletzung	M	2.278		5	29	57	94	185	138	143	281	186	652	131	184	315	347	426	253	176	109	1.626							
		W	498				6	19	25	51	26	77	31	133	30	30	60	47	90	72	63	33	365							
		G	2.776		5	29	63	113	210	189	169	358	217	785	161	214	375	394	516	325	239	142	1.991							
222100	Gefährliche und schwere Körperverletzung auf Straßen, Wegen oder Plätzen	M	883		1	3	16	31	51	53	79	132	98	281	64	88	152	154	164	69	41	22	602							
		W	143				1	11	12	20	16	36	12	60	11	10	21	15	17	14	13	3	83							
		G	1.026		1	3	17	42	63	73	95	168	110	341	75	98	173	169	181	83	54	25	685							
223000	Misshandlung von Schutzbefohlenen	M	147								1	1		1	2	7	9	24	58	37	15	3	146							
		W	109								1	1	2	3	2	7	9	21	35	23	15	3	106							
		G	256								2	2	2	4	4	14	18	45	93	60	30	6	252							
223100	Misshandlung von Kindern	M	96												2	6	8	17	39	23	7	2	96							
		W	64								1	1	2	3	1	6	7	11	22	9	12		61							
		G	160								1	1	2	3	3	12	15	28	61	32	19	2	157							
224000	Vorsätzliche einfache Körperverletzung § 223 StGB	M	5.837	1	11	42	99	134	287	223	235	458	316	1.061	238	315	553	795	1.285	1.029	743	371	4.776							
		W	1.438		1	3	13	48	65	95	93	188	85	338	53	73	126	182	289	225	175	103	1.100							
		G	7.275	1	12	45	112	182	352	318	328	646	401	1.399	291	388	679	977	1.574	1.254	918	474	5.876							
225000	Fahrlässige Körperverletzung	M	419			2	4	1	7	4	10	14	10	31	9	10	19	24	69	91	110	75	388							
		W	231			1	1	1	3	2	5	7	2	12	2	12	14	14	41	43	64	43	219							
		G	650			3	5	2	10	6	15	21	12	43	11	22	33	38	110	134	174	118	607							

**Polizeiliche Kriminalstatistik Land Brandenburg**  
**Deutsche Tatverdächtige nach Alter und Geschlecht**  
 Berichtsjahr 2014

Schl.- zahl der Tat	Straftat	S E X U S	Tatver- dächtige insgesamt	Kinder						Jugendliche			Heran- wachsene 18 < 21	Tatver- dächtige unter 21 Sp. 10+13+14	Erwachsene ab 21 Jahre																								
				6 bis unter 6		8 bis unter 8		10 bis unter 10		12 bis unter 12		Kinder unter 14 Sp. 5 bis 9			14 bis unter 14		16 bis unter 16		Jugendl. 14 < 18 Sp. 11 + 12		21 bis unter 21		23 bis unter 23		Erwachsene 21 < 25 Sp. 16 + 17		25 bis unter 25		30 bis unter 30		40 bis unter 40		50 bis unter 50		60 und älter		Erwachsene ab 21 Sp. 18 bis 23		
				5	6	7	8	9	10	11	12	13			14	15	16	17	18	19	20	21	22	23	24														
1	2	3	4	5	6	7	8	9	10	11	12	13	14	15	16	17	18	19	20	21	22	23	24																
230000	ST gg. die persönliche Freiheit	M	5.182			3	9	27	59	98	144	166	310	256	664	184	244	428	616	1.153	1.048	809	464	4.518															
		W	1.052			1	2	7	35	45	49	35	84	63	192	38	43	81	110	217	193	165	94	860															
		G	6.234			4	11	34	94	143	193	201	394	319	856	222	287	509	726	1.370	1.241	974	558	5.378															
231000	Menschenraub, Entziehung Minderjähriger, Kinderhandel	M	62											5	5	1	2	3	7	18	17	10	2	57															
		W	49												1	1		1	1	8	17	15	6	1	48														
		G	111												6	6	1	3	4	15	35	32	16	3	105														
231200	Entziehung Minderjähriger	M	62											5	5	1	2	3	7	18	17	10	2	57															
		W	49												1	1		1	1	8	17	15	6	1	48														
		G	111												6	6	1	3	4	15	35	32	16	3	105														
232000	Freiheitsber., Nötigung, Bedrohung, Zwangsheirat, Nachstellung (Stalking)	M	5.128			3	9	27	59	98	144	166	310	253	661	183	241	424	611	1.136	1.033	801	462	4.467															
		W	1.001			1	2	7	35	45	49	35	84	62	191	38	42	80	102	198	178	159	93	810															
		G	6.129			4	11	34	94	143	193	201	394	315	852	221	283	504	713	1.334	1.211	960	555	5.277															
232100	Freiheitsberaubung	M	132			2				2	1	8	9	6	17	7	7	14	22	33	14	27	5	115															
		W	34			1		1	1	3		1	1		4				3	14	5	5	3	30															
		G	166			3		1	1	5	1	9	10	6	21	7	7	14	25	47	19	32	8	145															
232200	Nötigung	M	2.178				5	6	18	29	45	53	98	98	225	72	100	172	226	475	472	377	231	1.953															
		W	422					3	11	14	17	6	23	23	60	10	16	26	52	84	73	80	47	362															
		G	2.600					5	9	29	43	62	59	121	121	285	82	116	198	278	559	545	457	278	2.315														
232300	Bedrohung	M	2.430			1	4	21	40	66	95	102	197	147	410	96	121	217	312	528	434	350	179	2.020															
		W	396				2	4	17	23	31	21	52	29	104	25	19	44	30	70	66	56	26	292															
		G	2.826			1	6	25	57	89	126	123	249	176	514	121	140	261	342	598	500	406	205	2.312															
232400	Nachstellung	M	747					3	3	11	14	25	23	51	28	32	60	117	183	176	102	58	696																
		W	188					7	7	5	7	12	14	33	4	7	11	23	39	40	21	21	155																
		G	935					10	10	16	21	37	37	84	32	39	71	140	222	216	123	79	851																
236000	Menschenhandel z. Z. der sex. Ausbeutung	M	2													1		1		1			2																
		W	3																	2	1			3															
		G	5														1		1		3	1		5															
236100	Menschenhandel z. Z. der sex. Ausbeutung gemäß § 232 Abs. 1 StGB	M	2													1		1		1			2																
		W	3																	2	1			3															
		G	5														1		1		3	1		5															
3****	Diebstahl ohne erschwerende Umstände	M	6.999	2	14	43	89	275	423	489	422	911	510	1.844	291	397	688	867	1.028	798	866	908	5.155																
		W	3.040			8	18	53	174	253	294	164	458	170	881	114	117	231	270	312	303	467	576	2.159															
		G	10.039	2	22	61	142	449	676	783	586	1.369	680	680	2.725	405	514	919	1.137	1.340	1.101	1.333	1.484	7.314															
3**100	EDS insg. von Kraftwagen einschl. unbefugter Gebrauch	M	129				2		2	4	5	10	15	20	39	4	9	13	20	29	15	9	4	90															
		W	16								3	1	4	2	6	1		1	2	5	1		1	10															
		G	145				2		2	4	8	11	19	22	45	5	9	14	22	34	16	9	5	100															
3**200	EDS insg. von Moped/Krad einschl. unbefugter Gebrauch	M	30							1	5	6	8	14	2	1	3	5	5	2	1		16																
		W	1																	1				1															
		G	31							1	5	6	8	14	2	1	3	5	6	2	1			17															
3**300	EDS insg. von Fahrrad einschl. unbefugter Gebrauch	M	319			1	1	17	19	57	45	102	34	155	18	26	44	46	42	9	21	2	164																
		W	38				1	1	5	7	9	3	12	4	23	1	5	6	3	1	2	1	2	15															
		G	357				2	2	22	26	66	48	114	38	178	19	31	50	49	43	11	22	4	179															
3**400	EDS insg. von Schusswaffen	M	3											1	1					2			2																
		W																																					
		G	3												1	1					2			2															

**Polizeiliche Kriminalstatistik Land Brandenburg**  
**Deutsche Tatverdächtige nach Alter und Geschlecht**  
 Berichtsjahr 2014

Schl.- zahl der Tat	Straftat	S E X U S	Tatver- dächtige insgesamt	Kinder					Jugendliche			Heran- wachsende 18 < 21	Tatver- dächtige unter 21 Sp. 10+13+14	Erwachsene ab 21 Jahre									
				6 bis unter		8	10	12	Kinder unter 14 Sp. 5 bis 9	14 bis unter	16			Jugendl. 14 < 18 Sp. 11 + 12	21 bis unter	23	Erwachsene 21 < 25 Sp. 16 + 17	25	30 bis unter	40	50	60 und älter	Erwachsene ab 21 Sp. 18 bis 23
				6	8	10	12	14	16	18	11			12	13	14	15	16	17	18	19	20	21
1	2	3	4	5	6	7	8	9	10	11	12	13	14	15	16	17	18	19	20	21	22	23	24
3**500	EDS insg. von unbaren Zahlungsmitteln	M	102				1	1	2	4	10	14	7	23	6	10	16	22	20	14	5	2	79
		W	26							1	2	3	1	4	2		2	4	7	4	4	1	22
		G	128				1	1	2	5	12	17	8	27	8	10	18	26	27	18	9	3	101
3**700	EDS insg. von/aus Automaten	M	5										1	1				2		2			4
		W	4																1	1		2	4
		G	9										1	1			2	1	3		2		8
3**800	EDS insg. von Antiquitäten, Kunst- und sakralen Gegenständen	M	2														1	1					2
		W																					
		G	2														1	1					2
300000	EDS - Sonstiger	M	1.789	3	6	17	51	77	107	119	226	149	452	84	111	195	220	300	247	228	147		1.337
		W	555	3	3	4	30	40	45	34	79	23	142	27	23	50	64	84	66	92	57		413
		G	2.344	6	9	21	81	117	152	153	305	172	594	111	134	245	284	384	313	320	204		1.750
301*00	EDS in/aus Gärten, Gartenanlagen, Gartenkolonien	M	100						3	2	5	6	11	4	7	11	10	22	21	14	11		89
		W	24				1	1					1				2	4	5	8	4		23
		G	124				1	1	1	3	2	5	6	12	4	7	11	12	26	26	22	15	112
302*00	EDS in/aus Bungalow, Gartenlauben	M	27			1	1	2	1	3	4	3	9	2		2	3	3	2	5	3		18
		W	2																	1	1		2
		G	29			1	1	2	1	3	4	3	9	2		2	3	3	2	6	4		20
303*00	EDS in/aus Bungalow, Gartenlauben, Gärten, Gartenanlagen, Gartenkolonien	M	124			1		1	3	5	8	9	18	6	7	13	12	25	23	19	14		106
		W	26				1	1	1				1			2	4	5	9	5			25
		G	150			1	1	2	3	5	8	9	19	6	7	13	14	29	28	28	19		131
304*00	EDS in/aus Garagen, Carports	M	77		1	2	3	6	6	6	12	6	24	4	5	9	13	9	9	11	2		53
		W	9			1	1	2					2						1	3	1		7
		G	86		1	3	4	8	6	6	12	6	26	4	5	9	13	10	12	12	4		60
305*00	EDS insg. in/aus Banken, Sparkassen, Postfilialen und -agenturen und dgl.	M	10														5	2		3			10
		W	7														1	1	1	3	1		7
		G	17														6	3	1	6	1		17
310*00	EDS insg. in/aus Dienst-, Büro-, Fabrikations-, Werkstatt- und Lagerräumen	M	288	1		6	14	21	35	20	55	22	98	22	15	37	45	54	22	23	9		190
		W	84		2	2	5	9	6	7	13	4	26	6	2	8	14	14	10	7	5		58
		G	372	1	2	8	19	30	41	27	68	26	124	28	17	45	59	68	32	30	14		248
315*00	EDS insg. in/aus Gaststätten, Kantinen, Hotels und Pensionen	M	65				2	2	7	1	8	4	14	11	11	22	10	13	3	2	1		51
		W	13						1	2	3	2	5	2	1	3		2		2	1		8
		G	78				2	2	8	3	11	6	19	13	12	25	10	15	3	4	2		59
325*00	EDS insg. in/aus Kiosken, Warenhäusern, Verkaufsräumen	M	3.951	2	9	31	61	189	292	303	234	537	233	1.062	133	197	330	444	490	412	510	703	2.889
		W	2.091		5	12	43	138	198	231	102	333	106	637	75	75	150	158	154	175	323	494	1.454
		G	6.042	2	14	43	104	327	490	534	336	870	339	1.699	208	272	480	602	644	587	833	1.197	4.343
326*00	EDS insg. - Ladendiebstahl	M	3.893	2	9	31	61	186	289	299	230	529	225	1.043	128	193	321	430	484	409	507	699	2.850
		W	2.064		5	12	43	136	196	226	102	328	105	629	73	73	146	156	148	173	321	491	1.435
		G	5.957	2	14	43	104	322	485	525	332	857	330	1.672	201	266	467	586	632	582	828	1.190	4.285
335*00	EDS insg. in/aus Wohnungen	M	578			2	4	9	15	34	34	68	64	147	40	42	82	85	107	76	59	22	431
		W	265				2	5	7	10	19	29	26	62	10	16	26	36	42	45	37	17	203
		G	843			2	6	14	22	44	53	97	90	209	50	58	108	121	149	121	96	39	634
340*00	EDS insg. in/aus Boden-/Kellerräumen, Waschküchen	M	76				1	3	4	4	7	11	7	22	2	7	9	5	21	6	10	3	54
		W	19				1		1				3	4			1	7	3	3	1		15
		G	95				2	3	5	4	7	11	10	26	2	7	9	6	28	9	13	4	69

**Polizeiliche Kriminalstatistik Land Brandenburg**  
**Deutsche Tatverdächtige nach Alter und Geschlecht**  
 Berichtsjahr 2014

Schl.- zahl der Tat	Straftat	S E X U S	Tatver- dächtige insgesamt	Kinder					Jugendliche			Heran- wachsene 18 < 21	Tatver- dächtige unter 21 Sp. 10+13+14	Erwachsene ab 21 Jahre																						
				6		8		10		12				Kinder unter 14 Sp. 5 bis 9	14		16		Jugendl. 14 < 18 Sp. 11 + 12	21		23		Erwachsene 21 < 25 Sp. 16 + 17		25		30		40		50		60		Erwachsene ab 21 Sp. 18 bis 23
				6	8	10	12	14	16	18	11				12	13	14	15		16	17	18	19	20	21	22	23	24								
1	2	3	4	5	6	7	8	9	10	11	12	13	14	15	16	17	18	19	20	21	22	23	24													
345*00	EDS insg. in/aus Baubuden und Baustellen	M	91								1	1	15	16	5	8	13	11	17	13	13	8	75													
		W	9								3	3		3	1	2	3	3					6													
		G	100								4	4	4	15	19	6	10	16	14	17	13	13	8	81												
350*00	EDS insg. an/aus Kfz	M	268	1	3			2	6	14	14	28	29	63	24	29	53	53	42	27	19	11	205													
		W	30								2	2	5	7	3	1	4	5	7	4	3		23													
		G	298	1	3			2	6	14	16	30	34	70	27	30	57	58	49	31	22	11	228													
356000	EDS an Fahrrad - Sonstiger	M	39				1		1	6	5	11	3	15	6	2	8	6	4	2	2	2	24													
		W	6							3		3		3				3					3													
		G	45			1			1	9	5	14	3	18	6	2	8	9	4	2	2	2	27													
357000	EDS an Wasserfahrzeugen	M	2					1	1					1									1													
		W																																		
		G	2					1	1					1										1												
360000	EDS von/in/aus sonstigen Wasserfahrzeugen	M	7												1	1	2	2	3				7													
		W	1								1	1		1																						
		G	8								1	1		1	1	1	2	2	3					7												
363000	EDS von Ruderboot	M	4															1	3				4													
		W																																		
		G	4															1	3					4												
366000	EDS in/aus Ruderboot	M	3												1	1	2	1					3													
		W																																		
		G	3												1	1	2	1						3												
372000	EDS von Betäubungsmitteln aus Arztpraxen	M																																		
		W	2																					2												
		G	2																						2											
373000	EDS von Betäubungsmitteln aus Krankenhäusern	M	4															2	1	1			4													
		W																																		
		G	4															2	1	1				4												
375000	EDS von Rezeptformular zur Erlangung von Betäubungsmitteln	M	1																				1													
		W																																		
		G	1																					1												
383000	EDS von Reusen und Netzen	M	1																				1													
		W																																		
		G	1																					1												
385000	EDS auf Friedhöfen und Grabstätten	M	8				1	1	2					2				1	2	1	2		6													
		W	8				1	1	2					2					1		4	1		6												
		G	16				2	2	4					4				1	3	1	6	1		12												
386*00	EDS auf Campingplätzen- und Raststätten	M	11												2	3	5	3	2	1			11													
		W	3							1	1	2		2	1		1							1												
		G	14							1	1	2		2	3	3	6	3	2	1				12												
390*00	EDS insg. - Taschendiebstahl	M	40			1	2	3	6	4	5	9	3	18	1		1	8	7	4		2	22													
		W	11				1	1	2	1	1	2	2	6	1		1	1	1	2			5													
		G	51			1	3	4	8	5	6	11	5	24	2		2	9	8	6		2		27												
4****	Diebstahl unter erschwerenden Umständen	M	2.764	5	6	16	68	95	186	231	417	317	829	195	218	413	503	502	247	193	77		1.935													
		W	382			2	3	11	16	35	31	66	38	120	20	26	46	61	56	42	38	19		262												
		G	3.146	5	8	19	79	111	221	262	483	355	949	215	244	459	564	558	289	231	96			2.197												

**Polizeiliche Kriminalstatistik Land Brandenburg**  
**Deutsche Tatverdächtige nach Alter und Geschlecht**  
 Berichtsjahr 2014

Schl.- zahl der Tat	Straftat	S E X U S	Tatver- dächtige insgesamt	Kinder					Jugendliche			Heran- wachsende 18 < 21	Tatver- dächtige unter 21 Sp. 10+13+14	Erwachsene ab 21 Jahre										
				6 8 10 12		Kinder unter 14 Sp. 5 bis 9	14 16 bis unter 16 18		Jugendl. 14 < 18 Sp. 11 + 12	21 23 bis unter 23 25	Erwachsene 21 < 25 Sp. 16 + 17			25 30 40 50 bis unter 30 40 50 60	60 und älter	Erwachsene ab 21 Sp. 18 bis 23								
				6 8 10 12 14	10		16 18	19 20 21 22 23 24																
1	2	3	4	5	6	7	8	9	10	11	12	13	14	15	16	17	18	19	20	21	22	23	24	
4**100	BSD insg. von Kraftwagen	M	177					1	1	7	14	21	20	42	20	18	38	32	41	13	9	2	135	
		W	11								1	1	1	2	1	1	1	3	2	3			9	
		G	188				1	1	7	15	22	21	44	21	18	39	35	43	16	9	2	2	144	
4**200	BSD insg. von Moped/Krad	M	121			1			1	10	10	20	15	36	11	11	22	32	19	9	2	1	85	
		W	9				1	1	1	1	1	2	1	4	2		2	2				1	5	
		G	130			1	1	2	11	11	22	16	40	13	11	24	32	21	9	2	2	2	90	
4**300	BSD insg. von Fahrrad	M	558	1		2	16		19	52	65	117	91	227	39	49	88	118	80	19	21	5	331	
		W	50			1		1	9	6	15	5	21	6	4	10	12	4	1	2			29	
		G	608	1		3	16		20	61	71	132	96	248	45	53	98	130	84	20	23	5	360	
4**400	BSD insg. von Schusswaffen	M																						
		W	1																					1
		G	1																					
4**500	BSD insg. von unbaren Zahlungsmitteln	M	32						1	3	4	4	1	5		2	2	7	7	6	4	1	27	
		W	9							1		1		1	1	1	2	1	2		3			8
		G	41						2	3	5	1	6	1	3	4	8	9	6	7	1			35
4**700	BSD insg. von/aus Automaten	M	39	1					1	2	2	4	7	12	3	5	8	10	8	1			27	
		W	3						1		1	1		1					1		1			2
		G	42	1					1	3	2	5	7	13	3	5	8	10	9	1	1			29
4**800	BSD insg. von Antiquitäten, Kunst- und sakralen Gegenständen	M	4															2	2				4	
		W																						
		G	4															2	2					4
400000	Schwerer Diebstahl - Sonstiger	M	759	2	4	6	16		28	32	47	79	71	178	59	56	115	143	140	79	68	36	581	
		W	112		1	1	3		5	7	6	13	8	26	7	5	12	22	14	16	14	8	86	
		G	871	2	5	7	19		33	39	53	92	79	204	66	61	127	165	154	95	82	44	667	
401*00	Diebst. unter erschw. Umst. in/aus Gärten, Gartenanlagen, Gartenkolonien	M	122	1	1	1	2		5	4		4	12	21	8	12	20	22	22	16	15	6	101	
		W	17		1		2		3		1	1	1	5	1		1	4	2	2	2	1	12	
		G	139	1	2	1	4		8	4	1	5	13	26	9	12	21	26	24	18	17	7	113	
402*00	Diebst. unter erschw. Umst. in/aus Bungalow, Gartenlauben	M	140	1	1	4	1		7	4	6	10	16	33	12	16	28	26	28	10	10	5	107	
		W	20			1			1		1	1		2	2		2	6	2	4	3	1	18	
		G	160	1	1	5	1		8	4	7	11	16	35	14	16	30	32	30	14	13	6	125	
403*00	Diebst. u. erschw. Umst. in/aus Bungalow, Gartenl., Gärten, Gartenanl., Gartenk.	M	231	2	2	5	3		12	6	6	12	24	48	19	22	41	38	45	25	23	11	183	
		W	31		1	1	2		4		1	1	1	6	3		3	7	4	5	4	2	25	
		G	262	2	3	6	5		16	6	7	13	25	54	22	22	44	45	49	30	27	13	208	
404*00	Diebst. unter erschw. Umst. in/aus Garagen, Carports	M	170		1		1		2	5	9	14	21	37	14	17	31	47	31	13	8	3	133	
		W	19						2	1	3	3	6	1	1	2	3	4		2	2		13	
		G	189		1		1		2	7	10	17	24	43	15	18	33	50	35	13	10	5	146	
405*00	BSD insg. in/aus Banken, Sparkassen, Postfilialen und -agenturen und dgl.	M	18								1	1	1	2	1	2	3	6	6		1		16	
		W	3										1	1	1		1	1					2	
		G	21							1	1	2	2	3	2	2	4	6	7		1		18	
410*00	BSD insg. in/aus Dienst-, Büro-, Fabrikations-, Werkstatt- und Lagerräumen	M	600			4	25		29	48	75	123	68	220	40	48	88	95	108	42	35	12	380	
		W	54				5		5	7	5	12	8	25	3		3	12	4	8	2		29	
		G	654			4	30		34	55	80	135	76	245	40	51	91	107	112	50	37	12	409	
415*00	BSD insg. in/aus Gaststätten, Kantinen, Hotels und Pensionen	M	123				3		3	7	13	20	22	45	11	13	24	20	19	9	6		78	
		W	12						2		2	2	2	4	1	1	2	3		1	2		8	
		G	135				3		3	9	13	22	24	49	12	14	26	23	19	10	8		86	



**Polizeiliche Kriminalstatistik Land Brandenburg**  
**Deutsche Tatverdächtige nach Alter und Geschlecht**  
 Berichtsjahr 2014

Schl.- zahl der Tat	Straftat	S E X U S	Tatver- dächtige insgesamt	Kinder									Jugendliche			Heran- wachsende 18 < 21	Tatver- dächtige unter 21 Sp. 10+13+14	Erwachsene ab 21 Jahre									
				6 8 10 12					Kinder unter 14 Sp. 5 bis 9	14 16		Jugendl. 14 < 18 Sp. 11 + 12	21 23 bis unter 23 25	Erwachsene 21 < 25 Sp. 16 + 17	25 30 40			50 und älter	Erwachsene ab 21 Sp. 18 bis 23								
				6	8	10	12	14		16	18				19					20	21	22	23				
1	2	3	4	5	6	7	8	9	10	11	12	13	14	15	16	17	18	19	20	21	22	23	24				
425*00	BSD insg. in/aus Kiosken, Warenhäusern, Verkaufsräumen	M	289				1	13	14	39	33	72	33	119	20	26	46	51	44	19	8	2	170				
		W	29			1	2	3	6	5	11	6	20	1	1	2	4	1	1	1			9				
		G	318			2	15	17	45	38	83	39	139	21	27	48	55	45	20	9	2		179				
426*00	BSD insg. - Ladendiebstahl	M	80				1	4	5	17	7	24	5	34	1	8	9	17	10	5	3	2	46				
		W	15			1	1	2	3	4	7	4	13		1	1	1						2				
		G	95			2	5	7	20	11	31	9	47	1	9	10	18	10	5	3	2		48				
435*00	BSD insg. - Wohnungseinbruchdiebstahl	M	410				1	6	7	16	28	44	49	100	30	36	66	65	77	54	35	13	310				
		W	101						3	6	9	4	13	4	8	12	20	25	10	13	8		88				
		G	511			1	6	7	19	34	53	53	113	34	44	78	85	102	64	48	21		398				
436*00	BSD insg. - Tageswohnungseinbruch	M	174				1	3	4	10	8	18	18	40	11	12	23	32	33	28	12	6	134				
		W	45						3	3	6	2	8		4	4	12	13	1	3	4		37				
		G	219			1	3	4	13	11	24	20	48	11	16	27	44	46	29	15	10		171				
440*00	BSD insg. in/aus Boden-, Kellerräumen, Waschküchen	M	271				1	6	7	16	18	34	28	69	21	27	48	56	59	20	15	4	202				
		W	32			1		1	2	1	4	5	2	9		4	4	9	4	1	4	1	23				
		G	303			1	1	7	9	17	22	39	30	78	21	31	52	65	63	21	19	5	225				
445*00	BSD insg. in/aus Baubuden und Baustellen	M	98				2	2	4	6	4	10	13	27	11	11	22	16	19	6	6	2	71				
		W	5						1	1	2	1	3			2							2				
		G	103			2	2	4	7	5	12	14	30	11	11	22	18	19	6	6	2		73				
450*00	SDS insg. an/aus Kfz	M	260		1	2		1	4	7	13	20	46	70	22	29	51	50	56	24	6	3	190				
		W	25							5	5	3	8	2	3	5	4	4	3			1	17				
		G	285			1	2	1	4	7	18	25	49	78	24	32	56	54	60	27	6	4	207				
456000	Diebst. unter erschw. Umst. an Fahrrad - Sonstiger	M	27					1	1	5	2	7	4	12	1	3	4	3	4	2	1	1	15				
		W	2						1	1		1		1						1			1				
		G	29				1	1	6	2	8	4	13	1	3	4	3	4	3	1	1		16				
457000	Diebst. unter erschw. Umst. an Wasserfahrzeugen	M	1															1					1				
		W																									
		G	1																1				1				
460000	Diebst. unter erschw. Umst. von/in/aus sonstigen Wasserfahrzeugen	M	16					3	3	1		1	2	6	4	1	5	3	1	1			10				
		W	4						1	1		2	1	3						1			1				
		G	20				3	3	2	1	3	3	9	4	1	5	3	1	2				11				
461000	Diebst. unter erschw. Umst. von Motorboot	M	1												1		1						1				
		W	1						1	1			1														
		G	2						1	1			1	1		1							1				
462000	Diebst. unter erschw. Umst. von Segelboot	M	3												1	1	2	1					3				
		W																									
		G	3												1	1	2	1					3				
463000	Diebst. unter erschw. Umst. von Ruderboot	M	6					3	3	1		1		4				1		1			2				
		W																									
		G	6				3	3	1		1			4				1		1			2				
464000	Diebst. unter erschw. Umst. in/aus Motorboot	M	2											1	1				1				1				
		W																									
		G	2											1	1				1				1				
467000	Diebst. unter erschw. Umst. von Bootsmotoren	M	2												2		2						2				
		W																									
		G	2												2		2						2				

**Polizeiliche Kriminalstatistik Land Brandenburg**  
**Deutsche Tatverdächtige nach Alter und Geschlecht**  
 Berichtsjahr 2014

Schl.-zahl der Tat	Straftat	SEXUS	Tatverdächtige insgesamt	Kinder					Jugendliche			Heranwachsende 18 < 21	Tatverdächtige unter 21 Sp. 10+13+14	Erwachsene ab 21 Jahre											
				6 bis unter 14					14 bis unter 18		Jugendl. 14 < 18			21 bis unter 23	23 bis unter 25	Erwachsene 21 < 25 Sp. 16 + 17	25 bis unter 30	30 bis unter 40			50 bis unter 60	60 und älter	Erwachsene ab 21 Sp. 18 bis 23		
				6	8	10	12	14	Sp. 5 bis 9	16	18							Sp. 11 + 12	18	19				20	21
1	2	3	4	5	6	7	8	9	10	11	12	13	14	15	16	17	18	19	20	21	22	23	24		
468000	Diebst. unter erschw. Umst. von Bootsmotoren, spez. Außenbootsmotoren	M	2												2		2						2		
		W																							
		G	2													2		2						2	
473000	Schwerer Diebstahl - von Btm aus Krankenhäusern	M	1																	1				1	
		W																							
		G	1																		1				1
481000	Diebst. unter erschw. Umst. von Fisch	M	1															1						1	
		W																							
		G	1																1						1
482000	Diebst. unter erschw. Umst. von Fisch aus Reusen	M	1															1						1	
		W																							
		G	1																1						1
483000	Diebst. unter erschw. Umst. von Reusen und Netzen	M	2					1	1	1			1		2										
		W																							
		G	2				1	1	1		1				2										
485000	Diebst. unter erschw. Umst. auf Friedhöfen und Grabstätten	M	4							1	1		2		2				2					2	
		W																							
		G	4							1	1		2		2				2						2
486*00	Diebst. unter erschw. Umst. auf Campingplätzen- und Raststätten	M	19							1			1	3	4	6	2	8	5	2				15	
		W																							
		G	19							1			1	3	4	6	2	8	5	2					15
490*00	BSD insg. - Taschendiebstahl	M	1											1	1			1						1	
		W	1																						
		G	2												1	1		1							1
****00	Diebstahl insgesamt	M	9.002	2	19	49	103	320	493	603	584	1.187	722	2.402	426	540	966	1.239	1.394	998	1.025	978		6.600	
		W	3.346		8	20	56	182	266	319	186		505	199	970	128	139	267	318	355	340	503	593		2.376
		G	12.348	2	27	69	159	502	759	922	770		1.692	921	3.372	554	679	1.233	1.557	1.749	1.338	1.528	1.571		8.976
***100	Diebstahl insg. von Kraftwagen einschl. unbefugter Gebrauch	M	293			2		3	5	10	22	32	36	73	24	27	51	52	68	26	17	6		220	
		W	27								3	2	5	3	8	2	2	5	7	4		1		19	
		G	320			2		3	5	13	24	37	39	81	26	27	53	57	75	30	17	7		239	
***200	Diebstahl insg. von Moped/Krad einschl. unbefugte Gebrauch	M	146				1		1	11	12	23	23	47	13	12	25	35	24	11	3	1		99	
		W	10					1	1	1	1	2	1	4	2		2		3			1		6	
		G	156				1	1	2	12	13	25	24	51	15	12	27	35	27	11	3	2		105	
***300	Diebstahl insg. von Fahrrad einschl. unbefugter Gebrauch	M	806		1	1	3	31	36	99	101	200	114	350	52	67	119	152	112	26	40	7		456	
		W	83			1	2	5	8	17	8	25	9	42	6	8	14	15	5	2	3	2		41	
		G	889		1	2	5	36	44	116	109	225	123	392	58	75	133	167	117	28	43	9		497	
***400	Diebstahl insg. von Schusswaffen	M	3											1	1									2	
		W	1																					1	
		G	4												1	1								3	
***500	Diebstahl insg. von unbaren ZM	M	130				1	1	2	5	13	18	8	28	6	12	18	28	25	19	9	3		102	
		W	34								2	2	4	1	5	3	1	4	5	8	4	7	1	29	
		G	164				1	1	2	7	15	22	9	33	9	13	22	33	33	23	16	4		131	
***700	Diebstahl insg. von/aus Automaten	M	44		1				1	2	2	4	8	13	3	5	8	12	8	3				31	
		W	7							1			1		1					2	1	1	2	6	
		G	51		1				1	3	2	5	8	14	3	5	8	12	10	4	1	2		37	

**Polizeiliche Kriminalstatistik Land Brandenburg**  
**Deutsche Tatverdächtige nach Alter und Geschlecht**  
 Berichtsjahr 2014

Schl.- zahl der Tat	Straftat	S E X U S	Tatver- dächtige insgesamt	Kinder					Jugendliche			Heran- wachsene 18 < 21	Tatver- dächtige unter 21 Sp. 10+13+14	Erwachsene ab 21 Jahre											
				6	8	10	12	Kinder unter 14	14	16	Jugendl. 14 < 18			21	23	Erwachsene 21 < 25		25	30	40	50	60	Erwachsene ab 21		
				6	8	10	12	14	Sp. 5 bis 9	16	18			Sp. 11 + 12	23	25	Sp. 16 + 17		30	40	50	60	und älter	Sp. 18 bis 23	
1	2	3	4	5	6	7	8	9	10	11	12	13	14	15	16	17	18	19	20	21	22	23	24		
***800	Diebstahl insg. von Antiquitäten, Kunst- und sakralen Gegenständen	M	6															3	3					6	
		W																							
		G	6																3	3					6
*00000	Diebstahl insg. - Sonstiger	M	2.423		5	10	23	67	105	134	157	291	205	601	135	147	282	336	419	317	286	182		1.822	
		W	651		3	4	5	33	45	52	39	91	29	165	33	26	59	81	94	81	106	65		486	
		G	3.074		8	14	28	100	150	186	196	382	234	766	168	173	341	417	513	398	392	247		2.308	
*01*00	Diebstahl insg. in/aus Gärten, Gartenanlagen, Gartenkolonien	M	218		1	1	1	2	5	7	2	9	17	31	12	19	31	30	43	37	29	17		187	
		W	41			1		3	4	4	1	1	1	6	1		1	6	6	7	10	5		35	
		G	259		1	2	1	5	9	7	3	10	18	37	13	19	32	36	49	44	39	22		222	
*02*00	Diebstahl insg. in/aus Bungalow, Gartenlauben	M	164		1	1	5	2	9	5	8	13	19	41	14	16	30	28	31	12	14	8		123	
		W	22				1		1		1	1		2	2		2	6	2	4	4	2		20	
		G	186		1	1	6	2	10	5	9	14	19	43	16	16	32	34	33	16	18	10		143	
*03*00	Diebstahl insg. in/aus Bungalow, Gartenl., Gärten, Gartenanl., Gartenk.	M	339		2	2	6	3	13	9	9	18	29	60	24	26	50	47	68	48	41	25		279	
		W	57			1	1	3	5		1	1	1	7	3		3	9	8	10	13	7		50	
		G	396		2	3	7	6	18	9	10	19	30	67	27	26	53	56	76	58	54	32		329	
*04*00	Diebstahl insg. in/aus Garagen, Carports	M	241			2	2	4	8	11	15	26	27	61	18	20	38	57	39	22	19	5		180	
		W	28				1	1	2	2	1	3	3	8	1	1	2	3	5	3	3	4		20	
		G	269			2	3	5	10	13	16	29	30	69	19	21	40	60	44	25	22	9		200	
*05*00	Diebstahl insg. in/aus Banken, Sparkassen, Postfilialen und -agenturen u. dgl.	M	28								1	1	1	2	1	2	3	11	8		4			26	
		W	10										1	1	1		1	1	2	1	3	1		9	
		G	38								1	1	2	3	2	2	4	12	10	1	7	1		35	
*10*00	Diebstahl insg. in/aus Dienst-, Büro-, Fabrikations-, Werkstatt- u. Lagerräumen	M	857		1		10	39	50	79	93	172	86	308	59	61	120	137	155	61	57	19		549	
		W	135			2	2	10	14	13	12	25	12	51	6	5	11	24	18	17	9	5		84	
		G	992		1	2	12	49	64	92	105	197	98	359	65	66	131	161	173	78	66	24		633	
*15*00	Diebstahl insg. in/aus Gaststätten, Kantinen, Hotels und Pensionen	M	181					5	5	14	14	28	26	59	19	22	41	28	32	12	8	1		122	
		W	25							3	2	5	4	9	3	2	5	3	2	1	4	1		16	
		G	206					5	5	17	16	33	30	68	22	24	46	31	34	13	12	2		138	
*25*00	Diebstahl insg. in/aus Kiosken, Warenhäusern, Verkaufsräumen	M	4.155	2	9	31	62	199	303	327	259	586	257	1.146	150	212	362	477	525	425	515	705		3.009	
		W	2.112		5	12	44	139	200	234	106	340	111	651	76	75	151	161	155	176	324	494		1.461	
		G	6.267	2	14	43	106	338	503	561	365	926	368	1.797	226	287	513	638	680	601	839	1.199		4.470	
*26*00	Diebstahl insg. Ladendiebstahl	M	3.941	2	9	31	62	188	292	311	235	546	229	1.067	129	196	325	439	491	410	508	701		2.874	
		W	2.073		5	12	44	136	197	227	105	332	108	637	73	73	146	157	148	173	321	491		1.436	
		G	6.014	2	14	43	106	324	489	538	340	878	337	1.704	202	269	471	596	639	583	829	1.192		4.310	
*35*00	Diebstahl insg. in/aus Wohnungen	M	948			2	5	14	21	46	60	106	110	237	67	72	139	146	176	125	91	34		711	
		W	355				2	5	7	13	24	37	30	74	14	24	38	50	64	55	49	25		281	
		G	1.303			2	7	19	28	59	84	143	140	311	81	96	177	196	240	180	140	59		992	
*36*00	Tageswohnungseinbruch	M	174				1	3	4	10	8	18	18	40	11	12	23	32	33	28	12	6		134	
		W	45							3	3	6	2	8		4	4	12	13	1	3	4		37	
		G	219				1	3	4	13	11	24	20	48	11	16	27	44	46	29	15	10		171	
*40*00	Diebstahl insg. in/aus Boden-, Kellerräumen und Waschküchen	M	331				2	9	11	19	22	41	33	85	23	31	54	60	75	25	25	7		246	
		W	51			1	1	1	3	1	4	5	5	13		4	4	10	11	4	7	2		38	
		G	382			1	3	10	14	20	26	46	38	98	23	35	58	70	86	29	32	9		284	
*45*00	Diebstahl insg. in/aus Baubuden und Baustellen	M	185				2	2	4	6	5	11	26	41	15	19	34	27	35	19	19	10		144	
		W	13							1	4	5	1	6	1	2	3	4						7	
		G	198				2	2	4	7	9	16	27	47	16	21	37	31	35	19	19	10		151	

**Polizeiliche Kriminalstatistik Land Brandenburg**  
**Deutsche Tatverdächtige nach Alter und Geschlecht**  
 Berichtsjahr 2014

Schl.- zahl der Tat	Straftat	S E X U S	Tatver- dächtige insgesamt	Kinder					Jugendliche			Heran- wachsene 18 < 21	Tatver- dächtige unter 21 Sp. 10+13+14	Erwachsene ab 21 Jahre																						
				6		8		10		12				Kinder unter 14 Sp. 5 bis 9	14		16		Jugendl. 14 < 18 Sp. 11 + 12	21		23		Erwachsene 21 < 25 Sp. 16 + 17		25		30		40		50		60		Erwachsene ab 21 Sp. 18 bis 23
				6	8	10	12	14	16	18	11				12	13	14	15		16	17	18	19	20	21	22	23	24								
1	2	3	4	5	6	7	8	9	10	11	12	13	14	15	16	17	18	19	20	21	22	23	24													
*50*00	Diebstahl insg. an/aus Kfz	M	475		2	5		3	10	19	26	45	68	123	39	54	93	90	85	47	24	13	352													
		W	50								6	6	8	14	3	4	7	9	10	6	3	1	36													
		G	525		2	5		3	10	19	32	51	76	137	42	58	100	99	95	53	27	14	388													
*56000	Diebstahl insg. an Fahrrad	M	64				1	1	2	11	6	17	7	26	7	4	11	9	8	4	3	3	38													
		W	8							4		4		4			3		1				4													
		G	72				1	1	2	15	6	21	7	30	7	4	11	12	8	5	3	3	42													
*57000	Diebstahl insg. an Wasserfahrzeug	M	3					1	1					1					1				2													
		W																																		
		G	3					1	1						1				1			1		2												
*60000	Diebstahl insg. von/in/aus Wasserfahrzeugen	M	20					3	3	1		1	2	6	4	1	5	4	4	1			14													
		W	5							1	2	3	1	4						1			1													
		G	25					3	3	2	2	4	3	10	4	1	5	4	4	2			15													
*61000	Diebstahl insg. von Motorboot	M	1												1								1													
		W	1								1	1			1																					
		G	2								1	1			1	1	1							1												
*62000	Diebstahl insg. von Segelboot	M	3												1	1	2	1					3													
		W																																		
		G	3												1	1	2	1						3												
*63000	Diebstahl insg. von Ruderboot	M	10					3	3	1		1		4				2	3	1			6													
		W																																		
		G	10					3	3	1		1		4				2	3	1				6												
*64*00	Diebstahl insg. in/aus Motorboot	M	2										1	1					1				1													
		W																																		
		G	2											1	1				1					1												
*66*00	Diebstahl insg. in/aus Ruderboot	M	3												1	1	2	1					3													
		W																																		
		G	3												1	1	2	1						3												
*67000	Diebstahl insg. von Bootsmotoren	M	2												2		2						2													
		W																																		
		G	2												2		2							2												
*68000	Diebstahl insg. von Bootsmotoren, spez. Außenbootsmotoren	M	2												2		2						2													
		W																																		
		G	2												2		2							2												
*72000	Diebstahl insg. von Btm aus Arztpraxen	M																																		
		W	2																			2		2												
		G	2																			2		2												
*73000	Diebstahl insg. von Btm aus Krankenhäusern	M	4															2	1	1			4													
		W																																		
		G	4															2	1	1				4												
*75000	Diebstahl insg. von Rezeptformularen zur Erlangung von Btm	M	1																				1													
		W																																		
		G	1																			1		1												
*81000	Diebstahl insg. von Fisch	M	1															1					1													
		W																																		
		G	1															1						1												

**Polizeiliche Kriminalstatistik Land Brandenburg**  
**Deutsche Tatverdächtige nach Alter und Geschlecht**  
 Berichtsjahr 2014

Schl.- zahl der Tat	Straftat	S E X U S	Tatver- dächtige insgesamt	Kinder					Jugendliche			Heran- wachsende 18 < 21	Tatver- dächtige unter 21 Sp. 10+13+14	Erwachsene ab 21 Jahre									
				6 bis unter		8	10	12	Kinder unter 14 Sp. 5 bis 9	14 bis unter	16			Jugendl. 14 < 18 Sp. 11 + 12	21 bis unter	23	Erwachsene 21 < 25 Sp. 16 + 17	25	30 bis unter	40	50	60 und älter	Erwachsene ab 21 Sp. 18 bis 23
				6	8	10	12	14	16	18	11			12	13	14	15	16	17	18	19	20	21
1	2	3	4	5	6	7	8	9	10	11	12	13	14	15	16	17	18	19	20	21	22	23	24
*82000	Diebstahl insg. von Fisch aus Reusen	M	1															1					1
		W																					
		G	1															1					1
*83000	Diebstahl insg. von Reusen und Netzen	M	3					1	1	1		1		2								1	1
		W																					
		G	3					1	1	1		1		2								1	1
*85000	Diebstahl insg. auf Friedhöfen und Grabstätten	M	10				1	1	2	1	1	2		4				1	2	1	2		6
		W	8				1	1	2					2					1		4	1	6
		G	18				2	2	4	1	1	2		6				1	3	1	6	1	12
*86*00	Diebstahl insg. auf Campingplätzen- und Raststätten	M	27							1		1	3	4	8	4	12	7	3	1			23
		W	3							1	1	2		2	1		1						1
		G	30							2	1	3	3	6	9	4	13	7	3	1			24
*90*00	Diebstahl insg. Taschendiebstahl	M	41			1	2	3	6	4	5	9	3	18	2		2	8	7	4		2	23
		W	11				1	1	2	1	1	2	2	6	1		1	1	1	2			5
		G	52			1	3	4	8	5	6	11	5	24	3		3	9	8	6		2	28
500000	Vermögens- und Fälschungsdelikte	M	9.227			1	5	23	29	108	135	243	466	738	386	537	923	1.418	2.122	1.861	1.448	717	8.489
		W	4.753		1	1		9	11	52	85	137	267	415	217	282	499	727	1.143	944	656	369	4.338
		G	13.980		1	2	5	32	40	160	220	380	733	1.153	603	819	1.422	2.145	3.265	2.805	2.104	1.086	12.827
510000	Betrug	M	6.860			1	4	13	18	81	84	165	366	549	321	434	755	1.139	1.589	1.336	1.000	492	6.311
		W	3.741		1			4	5	42	68	110	221	336	185	239	424	603	926	692	483	277	3.405
		G	10.601		1	1	4	17	23	123	152	275	587	885	506	673	1.179	1.742	2.515	2.028	1.483	769	9.716
511000	Waren- und Warenkreditbetrug	M	2.668				1	1	2	11	14	25	140	167	122	174	296	507	717	524	292	165	2.501
		W	1.533		1			1	2	5	22	27	90	119	93	119	212	314	447	248	138	55	1.414
		G	4.201		1		1	2	4	16	36	52	230	286	215	293	508	821	1.164	772	430	220	3.915
511100	Betrügerisches Erlangen von Kfz	M	30										1	1	2	2	4	4	5	8	5	3	29
		W	7												1		1	1	2	2	1		7
		G	37										1	1	2	3	5	5	7	10	6	3	36
511200	Sonstiger Warenkreditbetrug	M	1.678						8	7		15	89	104	68	99	167	287	433	339	215	133	1.574
		W	1.102		1			1	2	4	14	18	57	77	62	79	141	219	338	176	112	39	1.025
		G	2.780		1			1	2	12	21	33	146	181	130	178	308	506	771	515	327	172	2.599
511201	Tankbetrug	M	742						3	2		5	26	31	26	36	62	93	164	158	128	106	711
		W	224										6	6	5	12	17	24	45	57	48	27	218
		G	966						3	2		5	32	37	31	48	79	117	209	215	176	133	929
511300	Warenbetrug	M	1.031				1	1	2	3	8	11	61	74	53	79	132	238	299	184	75	29	957
		W	458							1	9	10	36	46	35	41	76	99	117	75	29	16	412
		G	1.489				1	1	2	4	17	21	97	120	88	120	208	337	416	259	104	45	1.369
512000	Grundstücks- und Baubetrug	M	20															2	2	7	7	2	20
		W	10										1	1	1		1		1	4	2	1	9
		G	30										1	1	1		1	2	3	11	9	3	29
513000	Beteiligungs- und Kapitalanlagebetrug	M	41															4	5	18	10	4	41
		W	7																4		3		7
		G	48															4	9	18	13	4	48
513200	Anlagebetrug	M	31															1	5	14	8	3	31
		W	4																3		1		4
		G	35															1	8	14	9	3	35

**Polizeiliche Kriminalstatistik Land Brandenburg**  
**Deutsche Tatverdächtige nach Alter und Geschlecht**  
 Berichtsjahr 2014

Schl.- zahl der Tat	Straftat	S E X U S	Tatver- dächtige insgesamt	Kinder					Jugendliche			Heran- wachsende 18 < 21	Tatver- dächtige unter 21 Sp. 10+13+14	Erwachsene ab 21 Jahre										
				6 bis unter		8	10	12	Kinder unter 14 Sp. 5 bis 9	14 bis unter	16			Jugendl. 14 < 18 Sp. 11 + 12	21 bis unter	23	Erwachsene 21 < 25 Sp. 16 + 17	25	30 bis unter	40	50	60 und älter	Erwachsene ab 21 Sp. 18 bis 23	
				6	8	10	12	14	10	11	12			13	14	15	16	17	18	19	20	21	22	23
1	2	3	4	5	6	7	8	9	10	11	12	13	14	15	16	17	18	19	20	21	22	23	24	
513400	Beteiligungsbetrug	M	1																	1			1	
		W																						
		G	1																	1			1	
513500	Kautionsbetrug	M	9															3		3	2	1	9	
		W	3																	1		2	3	
		G	12															3	1	3	4	1	12	
514000	Geldkreditbetrug	M	81												1	1	2	11	16	20	19	13	81	
		W	35										2	2	3	2	5	5	6	6	5	6	33	
		G	116										2	2	4	3	7	16	22	26	24	19	114	
514100	Kreditbetrug § 265b StGB	M	4															1	1		1	1	4	
		W	4												1		1		1		1	1	4	
		G	8												1		1	1	2		2	2	8	
514200	Subventionsbetrug	M	28																5	6	9	8	28	
		W	3															1				2	3	
		G	31															1	5	6	9	10	31	
514300	Kreditbetrug § 263 StGB	M	50												1	1	2	11	10	14	9	4	50	
		W	28										2	2	2	2	4	4	5	6	4	3	26	
		G	78										2	2	3	3	6	15	15	20	13	7	76	
515000	Erschleichen von Leistungen	M	1.106				1	8	9	46	47	93	134	236	99	121	220	229	195	110	84	32	870	
		W	306					2	2	29	28	57	59	118	26	31	57	36	42	29	14	10	188	
		G	1.412				1	10	11	75	75	150	193	354	125	152	277	265	237	139	98	42	1.058	
516000	Betrug m. rechtsw. erl. unbarer ZM	M	261				1	2	3	6	6	8	14	20	40	20	25	45	53	56	26	26	15	221
		W	115							3	5	8	9	17	9	6	15	27	24	13	13	6	98	
		G	376				1	2	3	6	9	13	22	29	57	29	31	60	80	80	39	39	21	319
516200	Betrug m. rechtsw. erl. Debitkarten ohne PIN (Lastschriftverfahren)	M	31					1	1				3	4	7	1	8	8	7	2	1	1	27	
		W	19								1	1	2	3	1	2	3	9	2	1	1		16	
		G	50					1	1		1	1	5	7	8	3	11	17	9	3	2	1	43	
516300	Betrug m. rechtsw. erl. Debitkarten mit PIN	M	131				1	1	2	5	7	12	10	24	9	15	24	35	23	12	10	3	107	
		W	67							3	4	7	7	14	5	3	8	16	12	9	5	3	53	
		G	198				1	1	2	8	11	19	17	38	14	18	32	51	35	21	15	6	160	
516400	Betrug m. rechtsw. erlangter Kreditkarten	M	31										5	5	2		2	6	8	5	3	2	26	
		W	11												2		2	3	2	1	1	2	11	
		G	42										5	5	4		4	9	10	6	4	4	37	
516500	Betrug m. rechtsw. erl. Daten von Zahlungskarten	M	64				1		1	1	1	2	1	4	3	7	10	10	13	7	13	7	60	
		W	24										1	1	3	1	4	1	10	2	4	2	23	
		G	88				1		1	1	1	2	2	5	6	8	14	11	23	9	17	9	83	
516900	Betrug m. rechtsw. erl. sonstiger unbarer ZM	M	17				1	1	2				2	4		2	2		8	1		2	13	
		W	4								1	1		1				1			2		3	
		G	21				1	1	2		1	1	2	5		2	2	1	8	1	2	2	16	
517000	Sonstiger Betrug	M	3.049					1	1	21	19	40	107	148	109	145	254	422	671	689	593	272	2.901	
		W	1.876					1	1	6	19	25	72	98	71	91	162	249	442	409	316	200	1.778	
		G	4.925					2	2	27	38	65	179	246	180	236	416	671	1.113	1.098	909	472	4.679	
517100	Leistungsbetrug	M	122										2	2	3	2	5	11	32	34	22	16	120	
		W	30												3	1	4	7	4	7	5	3	30	
		G	152										2	2	6	3	9	18	36	41	27	19	150	

**Polizeiliche Kriminalstatistik Land Brandenburg**  
**Deutsche Tatverdächtige nach Alter und Geschlecht**  
 Berichtsjahr 2014

Schl.- zahl der Tat	Straftat	S E X U S	Tatver- dächtige insgesamt	Kinder					Jugendliche			Heran- wachsende 18 < 21	Tatver- dächtige unter 21 Sp. 10+13+14	Erwachsene ab 21 Jahre															
				6		8		10	12	Kinder unter 14 Sp. 5 bis 9	14			16	Jugendl. 14 < 18 Sp. 11 + 12	21		23		Erwachsene 21 < 25 Sp. 16 + 17	25		30		40		50 und 60 älter	Erwachsene ab 21 Sp. 18 bis 23	
				6	8	10	12	14	16		18			11		12	13	14	15		16	17	18	19	20	21			22
517200	Leistungskreditbetrug	M	302							1	2	3	10	13	5	15	20	32	72	82	49	34	289						
		W	146								1	1	5	6	6	9	15	17	42	39	22	5	140						
		G	448							1	3	4	15	19	11	24	35	49	114	121	71	39	429						
517300	Arbeitsvermittlungsbetrug	M	9																2	5	2		9						
		W	7																1	5	1		7						
		G	16																3	10	3		16						
517400	Betrug z.N.v. Versich. und Versich.missbrauch	M	74												1	5	6	11	21	20	11	5	74						
		W	20															2	6	5	6	1	20						
		G	94												1	5	6	13	27	25	17	6	94						
517500	Computerbetrug (soweit nicht 5163 bzw. 5179)	M	74										5	5	4	10	14	12	18	14	7	4	69						
		W	21										1	1		2	2	6	6	4	2		20						
		G	95										6	6	4	12	16	18	24	18	9	4	89						
517600	Provisionsbetrug	M	20										1	1	2	1	2	1	10		4	2	19						
		W	4										1	1		1	1			1		1	3						
		G	24										2	2	2	1	3	1	10	1	4	3	22						
517700	Betrug z.N.v. Sozialversich. und SV-trägern	M	17										1	1	1	1	2	2	3	6	3		16						
		W	17												1		1	3	6	4	3		17						
		G	34										1	1	2	1	3	5	9	10	6		33						
517800	(Sonstiger) Sozialleistungsbetrug (soweit nicht 5177)	M	764								1	1	13	14	27	28	55	101	168	159	200	67	750						
		W	849							2		2	26	28	21	37	58	114	204	180	143	122	821						
		G	1.613							2	1	3	39	42	48	65	113	215	372	339	343	189	1.571						
517900	Betrug m. Zugangsber. zu Kommunikationsdiensten	M	13							1		1		1	1	1	2	4	3	1	1	1	12						
		W	13									1		1	2		2	1	4	5			12						
		G	26							1	1	2		2	3	1	4	5	7	6	1	1	24						
518100	Abrechnungsbetrug	M	83										3	3	1	2	3	3	17	31	17	9	80						
		W	42													1	1	2	10	8	14	7	42						
		G	125										3	3	1	3	4	5	27	39	31	16	122						
518200	Einmietbetrug	M	152										8	8	6	7	13	21	31	32	32	15	144						
		W	65										4	4	3	3	6	13	15	13	8	6	61						
		G	217										12	12	9	10	19	34	46	45	40	21	205						
518300	Kontoeröffnungs- und Überweisungsbetrug	M	96					1	1				6	7	10	13	23	16	24	13	7	6	89						
		W	41									2	2	3	5	1	2	11	7	9	5	2	36						
		G	137					1	1			2	9	12	11	14	25	27	31	22	12	8	125						
518400	Zechbetrug	M	57							1	3	4	1	5	2	1	3	7	13	14	8	7	52						
		W	15					1	1					1	1		1	1	7	2	2	1	14						
		G	72					1	1	1	3	4	1	6	3	1	4	8	20	16	10	8	66						
518800	Kreditvermittlungsbetrug	M	7																1	2	4		7						
		W																											
		G	7																1	2	4		7						
518900	Sonstige weitere Betrugsarten	M	1.393							18	13	31	61	92	50	73	123	215	286	306	252	119	1.301						
		W	646							4	18	22	32	54	35	37	72	78	141	140	109	52	592						
		G	2.039							22	31	53	93	146	85	110	195	293	427	446	361	171	1.893						
520000	Veruntreuungen	M	473										2	2	3	3	6	25	98	133	124	85	471						
		W	126													1	1	7	31	42	30	15	126						
		G	599										2	2	3	4	7	32	129	175	154	100	597						

**Polizeiliche Kriminalstatistik Land Brandenburg**  
**Deutsche Tatverdächtige nach Alter und Geschlecht**  
 Berichtsjahr 2014

Schl.- zahl der Tat	Straftat	S E X U S	Tatver- dächtige insgesamt	Kinder					Jugendliche			Heran- wachsende 18 < 21	Tatver- dächtige unter 21 Sp. 10+13+14	Erwachsene ab 21 Jahre										
				6 8 10 12		Kinder unter 14 Sp. 5 bis 9	14 16 bis unter 16 18		Jugendl. 14 < 18 Sp. 11 + 12	21 23 bis unter 23 25	Erwachsene 21 < 25 Sp. 16 + 17			25 30 40 50		60 und älter	Erwachsene ab 21 Sp. 18 bis 23							
				6	8		10	12						14	30			40	50	60				
1	2	3	4	5	6	7	8	9	10	11	12	13	14	15	16	17	18	19	20	21	22	23	24	
521000	Untreue	M	172										1	1	2	3	5	7	21	43	50	45	171	
		W	60															2	10	22	16	10	60	
		G	232											1	1	2	3	5	9	31	65	66	55	231
521100	Untreue bei Kapitalanlagegeschäften	M	8													1	1		2	2	2	1	8	
		W	2																1	1				2
		G	10														1	1		3	3	2	1	10
522000	Vorenthalten und Veruntreuen von Arbeitsentgelt	M	310										1	1	1		1	17	78	94	77	42	309	
		W	67														1	5	20	21	15	5	67	
		G	377											1	1	1	1	2	22	98	115	92	47	376
523000	Missbrauch von Scheck- und Kreditkarten	M	1															1					1	
		W	1																	1				1
		G	2																1	1				2
530000	Unterschlagung	M	1.404				1	8	9	24	33	57	71	137	59	75	134	204	306	303	228	92	1.267	
		W	720			1		4	5	8	16	24	42	71	36	41	77	106	163	152	102	49	649	
		G	2.124			1	1	12	14	32	49	81	113	208	95	116	211	310	469	455	330	141	1.916	
531000	Unterschlagung von Kfz	M	204								1	1	3	4	6	9	15	23	49	55	42	16	200	
		W	52											1	1	2	2	11	23	8	6	1	51	
		G	256								1	1	4	5	6	11	17	34	72	63	48	17	251	
540000	Urkundenfälschung	M	845				2		2	10	18	28	51	81	35	51	86	134	216	148	129	51	764	
		W	260							2	5	7	15	22	5	14	19	32	62	56	41	28	238	
		G	1.105				2		2	12	23	35	66	103	40	65	105	166	278	204	170	79	1.002	
541000	Fälschung technischer Aufzeichnungen	M	33															5	8	9	7	4	33	
		W	3																1	2			3	
		G	36															5	9	11	7	4	36	
542000	Fälschung zur Erlangung von Btm	M	2															1		1			2	
		W	1															1					1	
		G	3															2		1			3	
543000	Fälsch. beweishebl. Daten, Täusch. im Rechtsverkehr b. Datenverarb.	M	37							1	1	4	5	2	1	3	1	13	7	7	1		32	
		W	15										1	1				3	8	1	2		14	
		G	52							1	1	5	6	2	1	3	4	21	8	9	1		46	
550000	Geld- und Wertzeichenfälschung	M	105							2	2	8	10	2	12	14	13	19	19	16	14		95	
		W	56				1	1				2	3	2		2	1	6	18	17	9		53	
		G	161				1	1	2	2	10	13	4	12			16	14	25	37	33	23	148	
551000	Geld- und Wertzeichenfälschung einschl. Vorbereitungshandlungen	M	8															1	2	1	2	2	8	
		W	3											1	1					2			2	
		G	11											1	1	1	1	2	1	4	2		10	
552000	Inverkehrbringen von Falschgeld §§ 146 Abs. 1 Nr. 3, 147 StGB	M	97							2	2	8	10	2	10	12	13	18	17	13	14		87	
		W	53				1	1				1	2	2		2	1	6	16	17	9		51	
		G	150				1	1	2	2	9	12	4	10			14	14	24	33	30	23	138	
553000	Fälsch. v. Zahlungskarten mit/ohne Garantiefunktion, Schecks u. Wechseln	M	3													1	1		1		1		3	
		W															1	1						
		G	3														1	1		1		1	3	
553100	Gebr. falscher Zahlungsk. mit oder ohne Garantiefunktion, Schecks und Wechsel	M	2														1	1	1				2	
		W																						
		G	2														1	1		1				2



**Polizeiliche Kriminalstatistik Land Brandenburg**  
**Deutsche Tatverdächtige nach Alter und Geschlecht**  
 Berichtsjahr 2014

Schl.- zahl der Tat	Straftat	S E X U S	Tatver- dächtige insgesamt	Kinder						Jugendliche			Heran- wachsene 18 < 21	Tatver- dächtige unter 21 Sp. 10+13+14	Erwachsene ab 21 Jahre									
				6 8 10 12		Kinder unter 14 Sp. 5 bis 9	14 16 bis unter		Jugendl. 14 < 18 Sp. 11 + 12	21 23	Erwachsene 21 < 25 Sp. 16 + 17	25 30 40			50 und 60 älter	Erwachsene ab 21 Sp. 18 bis 23								
				6 8 10 12 14	16 18		23 25	30 40 50 60																
1	2	3	4	5	6	7	8	9	10	11	12	13	14	15	16	17	18	19	20	21	22	23	24	
553200	Nachmachen, Verfälschen, Verschaffen, Feilhalten o. Überl. falscher Zahlungsk	M	1																		1		1	
		W																						
		G	1																			1		1
560000	Insolvenzstraftaten	M	77														2	13	27	25	10		77	
		W	18																2	10	6			18
		G	95															2	15	37	31	10		95
561000	Bankrott	M	61														1	8	22	21	9		61	
		W	12																1	5	6			12
		G	73															1	9	27	27	9		73
563000	Verletzung der Buchführungspflicht	M	22														1	5	6	8	2		22	
		W	7																1	5	1			7
		G	29															1	6	11	9	2		29
600000	Sonstige Straftatbestände (StGB)	M	13.241	9	27	72	163	357	628	659	686	1.345	826	2.799	491	702	1.193	1.596	2.351	2.114	1.856	1.332	10.442	
		W	4.547	1	3	7	28	107	146	221	202	423	223	792	162	209	371	511	817	811	690	555	3.755	
		G	17.788	10	30	79	191	464	774	880	888	1.768	1.049	3.591	653	911	1.564	2.107	3.168	2.925	2.546	1.887	14.197	
610000	Erpressung	M	135				2	5	7	9	10	19	10	36	7	8	15	14	27	25	13	5	99	
		W	22				1	3	4	1		1	1	6		2	2	3	2	5	4		16	
		G	157				3	8	11	10	10	20	11	42	7	10	17	17	29	30	17	5	115	
611000	Erpressung auf sex. Grundlage	M	4																3		1		4	
		W																						
		G	4																	3		1		4
620000	Widerstand gg. die Staatsgewalt und ST gg. die öff. Ordnung	M	2.782		2	5	6	57	70	143	136	279	209	558	117	175	292	422	518	415	367	210	2.224	
		W	733				4	17	21	52	44	96	43	160	29	33	62	73	125	103	122	88	573	
		G	3.515		2	5	10	74	91	195	180	375	252	718	146	208	354	495	643	518	489	298		2.797
621000	Widerstand gg. die Staatsgewalt	M	505							7	21	28	46	74	44	34	78	103	109	69	49	23	431	
		W	87					1	1	8	3	11	3	15	5	4	9	11	14	15	13	10	72	
		G	592					1	1	15	24	39	49	89	49	38	87	114	123	84	62	33	503	
622000	Hausfriedensbruch	M	1.646		1	1	2	45	49	97	91	188	113	350	57	94	151	211	300	254	230	150	1.296	
		W	442				1	11	12	31	27	58	26	96	15	13	28	38	77	64	79	60	346	
		G	2.088		1	1	3	56	61	128	118	246	139	446	72	107	179	249	377	318	309	210	1.642	
622100	Hausfriedensbruch gemäß § 123 StGB	M	1.642		1	1	2	45	49	96	90	186	112	347	57	94	151	211	299	254	230	150	1.295	
		W	441				1	11	12	31	27	58	25	95	15	13	28	38	77	64	79	60	346	
		G	2.083		1	1	3	56	61	127	117	244	137	442	72	107	179	249	376	318	309	210	1.641	
622200	Schwerer Hausfriedensbruch	M	5							1	1	2	1	3					1	1			2	
		W	1											1	1									
		G	6							1	1	2	2	4					1	1			2	
623000	Landfriedensbruch	M	23											4	4	2	4	6	3	7	2	1	19	
		W																						
		G	23											4	4	2	4	6	3	7	2	1	19	
624000	Vortäuschen einer Straftat	M	214		1	3		5	9	6	6	12	23	44	7	14	21	34	35	39	25	16	170	
		W	117				2	2	4	9	12	21	13	38	4	9	13	10	23	10	15	8	79	
		G	331		1	3	2	7	13	15	18	33	36	82	11	23	34	44	58	49	40	24	249	
624100	Vortäuschen eines Raubes	M	18										6	6	1	2	3	3	1	3	2		12	
		W	1							1		1		1										
		G	19							1		1	6	7	1	2	3	3	1	3	2		12	

**Polizeiliche Kriminalstatistik Land Brandenburg**  
**Deutsche Tatverdächtige nach Alter und Geschlecht**  
 Berichtsjahr 2014

Schl.- zahl der Tat	Straftat	S E X U S	Tatver- dächtige insgesamt	Kinder					Jugendliche			Heran- wachsene 18 < 21	Tatver- dächtige unter 21 Sp. 10+13+14	Erwachsene ab 21 Jahre													
				6		8		10	12	Kinder unter 14 Sp. 5 bis 9	14			16	Jugendl. 14 < 18 Sp. 11 + 12	21		Erwachsene 21 < 25 Sp. 16 + 17	25		30		40		50 und älter	Erwachsene ab 21 Sp. 18 bis 23	
				6	8	10	12	14	16		18			23		25	30		40	50	60	23	24				
1	2	3	4	5	6	7	8	9	10	11	12	13	14	15	16	17	18	19	20	21	22	23	24				
624200	Vortäuschen eines Diebstahls	M	56							1	1	2	7	9	2	4	6	8	13	13	6	1	47				
		W	19								1	1	1	1	2	3	4	7	2	4		3	1	17			
		G	75							1	2	3	8	11	5	8	13	10	17	13	9	2		64			
626000	Gewaltdarstellung	M	1								1	1															
		W																									
		G	1								1	1			1												
627000	Volksverhetzung	M	150				2	4	6	13	8	21	12	39	6	9	15	32	30	12	15	7	111				
		W	28				1		1	3	2	5	1	7		2	2	7		4	4	4	21				
		G	178			2	5		7	16	10	26	13	46	6	11	17	39	30	16	19	11	132				
630000	Begünstigung, Strafvereitelung, Hehlerei u. Geldwäsche	M	476							13	19	32	50	82	35	40	75	68	94	73	53	31	394				
		W	167							1	15	16	12	28	8	10	18	35	28	27	17	14	139				
		G	643							14	34	48	62	110	43	50	93	103	122	100	70	45	533				
631000	Hehlerei von Kfz	M	48								1	1	3	4	1	1	2	7	20	10	4	1	44				
		W	4															1	2	1			4				
		G	52								1	1	3	4	1	1	2	8	22	11	4	1	48				
631100	Gewerbsmäßige Hehlerei von Kfz	M	5															1	2	2			5				
		W																									
		G	5															1	2	2				5			
631200	Bandenhehlerei von Kfz	M	7															1	5	1			7				
		W																									
		G	7															1	5	1				7			
631300	Gewerbsmäßige Bandenhehlerei von Kfz	M	2																1	1			2				
		W																									
		G	2																	1	1			2			
632000	Sonstige Hehlerei	M	238							12	13	25	28	53	18	22	40	43	48	30	19	5	185				
		W	52									10	10	5	15	2	5	7	11	7	8	4	37				
		G	290							12	23	35	33	68	20	27	47	54	55	38	23	5	222				
632100	Gewerbsmäßige Hehlerei	M	16										1	1	1	2	3	2	4	1	4	1	15				
		W	3											1	1	1	1			1			2				
		G	19											2	2	1	3	4	2	4	2	4	1	17			
632200	Bandenhehlerei	M	3															2	1				3				
		W																									
		G	3																2	1				3			
632300	Gewerbsmäßige Bandenhehlerei	M	1																1				1				
		W																									
		G	1																	1				1			
633000	Geldwäsche, Verschleierung unrechtmäßig erl. Vermögenswerte	M	140							1	2	2	12	14	10	14	24	10	22	27	22	21	126				
		W	77									1	3	3	4	1	3	4	14	16	12	13	14	73			
		G	217								1	2	3	15	18	11	17	28	24	38	39	35	35	199			
640000	Brandstiftung und Herbeiführen einer Brandgefahr	M	450	1	6	11	28	43	89	35	18	53	22	164	15	21	36	36	59	48	46	61	286				
		W	100			1	4	11	16	5	1	6	4	26	1	1	2	11	11	7	16	27	74				
		G	550	1	6	12	32	54	105	40	19	59	26	190	16	22	38	47	70	55	62	88	360				
641000	(Vorsätzliche) Brandstiftung und Herbeiführen einer Brandgefahr	M	282		4	9	26	42	81	31	17	48	20	149	13	17	30	26	40	15	14	8	133				
		W	36			1	4	10	15	5	1	6	3	24			3	3	2	3	1		12				
		G	318		4	10	30	52	96	36	18	54	23	173	13	17	30	29	43	17	17	9	145				



**Polizeiliche Kriminalstatistik Land Brandenburg**  
**Deutsche Tatverdächtige nach Alter und Geschlecht**  
 Berichtsjahr 2014

Schl.- zahl der Tat	Straftat	S E X U S	Tatver- dächtige insgesamt	Kinder					Jugendliche			Heran- wachsende 18 < 21	Tatver- dächtige unter 21 Sp. 10+13+14	Erwachsene ab 21 Jahre									
				6 8 10 12		Kinder unter 14 Sp. 5 bis 9	14 16 bis unter 16 18		Jugendl. 14 < 18 Sp. 11 + 12	21 23	Erwachsene 21 < 25 Sp. 16 + 17			25 30 40		50 und 60 älter	Erwachsene ab 21 Sp. 18 bis 23						
				6 8 10 12 14	23 25		30 40 50 60																
1	2	3	4	5	6	7	8	9	10	11	12	13	14	15	16	17	18	19	20	21	22	23	24
662000	Wilderei	M	366				1	2	3	1	8	9	18	30	12	19	31	67	87	60	48	43	336
		W	12													2	2	1	1	6			12
		G	378				1	2	3	1	8	9	18	30	12	21	33	69	88	61	54	43	348
662001	Fischwilderei	M	340				1	2	3	1	8	9	18	30	11	18	29	65	84	52	42	38	310
		W	11													2	2	1	1	5		11	
		G	351				1	2	3	1	8	9	18	30	11	20	31	67	85	53	47	38	321
662100	Jagdwilderei	M	26												1	1	2	2	3	8	6	5	26
		W	1																		1		1
		G	27												1	1	2	2	3	8	7	5	27
663000	Wucher	M	12																5	1	4	2	12
		W	1																		1		1
		G	13																5	1	5	2	13
670000	Alle sonstigen ST gemäß StGB - ohne Verkehrsdelikte	M	9.676	8	22	57	135	273	495	524	547	1.071	610	2.176	348	515	863	1.133	1.698	1.520	1.295	991	7.500
		W	3.582	1	3	6	22	88	120	173	150	323	174	617	131	163	294	399	666	654	521	431	2.965
		G	13.258	9	25	63	157	361	615	697	697	1.394	784	2.793	479	678	1.157	1.532	2.364	2.174	1.816	1.422	10.465
671000	Verletzung der Unterhaltspflicht	M	313													1	1	25	126	130	23	8	313
		W	24															4	13	7			24
		G	337													1	1	29	139	137	23	8	337
672000	Verletzung der Fürsorge- oder Erziehungspflicht	M	94										1	1	3	4	7	7	34	28	16	1	93
		W	206										4	4	5	19	24	35	64	48	28	3	202
		G	300										5	5	8	23	31	42	98	76	44	4	295
673000	Beleidigung	M	3.777		3	2	16	46	67	140	126	266	182	515	99	180	279	427	713	707	638	498	3.262
		W	2.065			1	8	28	37	95	79	174	105	316	76	87	163	221	383	372	334	276	1.749
		G	5.842		3	3	24	74	104	235	205	440	287	831	175	267	442	648	1.096	1.079	972	774	5.011
673100	Beleidigung auf sex. Grundlage	M	280		3	1	4	8	16	27	9	36	20	72	8	14	22	31	48	45	37	25	208
		W	74				2	6	8	5	3	8	10	26	2	1	3	11	17	9	6	2	48
		G	354		3	1	6	14	24	32	12	44	30	98	10	15	25	42	65	54	43	27	256
674000	Sachbeschädigung	M	4.470	8	19	49	114	207	397	365	404	769	399	1.565	214	306	520	562	659	451	421	292	2.905
		W	749	1	3	3	14	49	70	65	48	113	42	225	29	33	62	86	107	98	85	86	524
		G	5.219	9	22	52	128	256	467	430	452	882	441	1.790	243	339	582	648	766	549	506	378	3.429
674100	Sachbeschädigung an Kfz	M	850	7	7	12	14	22	62	41	55	96	59	217	36	51	87	122	154	124	91	55	633
		W	158	1		1		5	7	9	8	17	14	38	6	10	16	19	29	16	16	24	120
		G	1.008	8	7	13	14	27	69	50	63	113	73	255	42	61	103	141	183	140	107	79	753
674200	Datenveränderung, Computersabotage	M	24								1	1	3	4	1	1	2	2	7	6	2	1	20
		W	8																3	3	1		8
		G	32								1	1	3	4	1	1	2	5	10	7	2	2	28
674300	Sonstige Sachb. auf Straßen, Wegen oder Plätzen	M	649	1	2	5	17	40	65	98	99	197	93	355	40	61	101	78	53	29	18	15	294
		W	69				8	8	10	11	21	10	10	39	3	4	7	11	5	1	4	2	30
		G	718	1	2	5	17	48	73	108	110	218	103	394	43	65	108	89	58	30	22	17	324
674500	Zerstörung wichtiger Arbeitsmittel	M	18							1		1	2	3	1	2	3	3	6	2	1		15
		W	3				1	1						1	1	1	1	1					2
		G	21				1	1	1			1	2	4	1	3	4	3	7	2	1		17
675000	Sprengstoff- und Strahlungsverbrechen	M	35								1	1	3	4	2	8	10	12	7	1		1	31
		W	2											1	1				1				1
		G	37								1	1	4	5	2	8	10	12	8	1		1	32

**Polizeiliche Kriminalstatistik Land Brandenburg**  
**Deutsche Tatverdächtige nach Alter und Geschlecht**  
 Berichtsjahr 2014

Schl.- zahl der Tat	Straftat	S E X U S	Tatver- dächtige insgesamt	Kinder					Jugendliche			Heran- wachsene 18 < 21	Tatver- dächtige unter 21 Sp. 10+13+14	Erwachsene ab 21 Jahre										
				6 8 10 12		Kinder unter 14 Sp. 5 bis 9	14 16 bis unter 14 < 18		Jugendl. 14 < 18 Sp. 11 + 12	21 23 bis unter 23 25				Erwachsene 21 < 25 Sp. 16 + 17	25 30 40 50		60 und älter	Erwachsene ab 21 Sp. 18 bis 23						
				6	8		10	12		14	16				18	18			19	20	21	22	23	
1	2	3	4	5	6	7	8	9	10	11	12	13	14	15	16	17	18	19	20	21	22	23	24	
675200	Herbeiführen einer Sprengstoffexplosion	M	35								1	1	3	4	2	8	10	12	7	1		1	31	
		W	2											1	1				1					1
		G	37									1	1	4	5	2	8	10	12	8	1		1	32
676000	Straftaten gg. die Umwelt	M	166										2	2	3	5	8	5	24	42	49	36	164	
		W	29												1	1	2	1	5	9	7	5	29	
		G	195											2	2	4	6	10	6	29	51	56	41	193
676100	Gewässerverunreinigung	M	17															1		4	4	8	17	
		W	3													1		1					2	3
		G	20													1		1	1		4	4	10	20
676200	Luftverunreinigung	M	14										1	1	3	1	4		3	1	5		13	
		W	3																	1	1	1	3	
		G	17											1	1	3	1	4		3	2	6	1	16
676300	Verurs. v. Lärm, Erschütterungen und nichtionisierenden Strahlen	M	1																			1	1	
		W																						
		G	1																				1	1
676400	Unerlaubter Umgang mit gefährlichen Abfällen	M	61										1	1		1	1	3	13	17	13	13	60	
		W	10														1	1	5	2	2		10	
		G	71											1	1	2	2	3	18	19	15	13	70	
676500	Unerlaubtes Betreiben von Anlagen	M	34															1	3	12	10	8	34	
		W	7																1	2	3	1	7	
		G	41															2	3	14	13	9	41	
676600	Unerl. Umgang mit radioaktiven Stoffen und anderen gef. Gütern	M	1																			1	1	
		W																						
		G	1																				1	1
676700	Gefährdung schutzbedürftiger Gebiete	M	3																		1		2	3
		W																						
		G	3																				1	2
676800	Abfallein- / -aus- und -durchfuhr gemäß § 326 Abs. 2 StGB	M	10																2	5	3		10	
		W																						
		G	10																	2	5	3		10
678000	Ausspähen von Daten	M	67				1	2	3	3	4	7	6	16	1	2	3	6	15	18	7	2	51	
		W	14									2	2	3	5	1	1		3	2	2	1	9	
		G	81				1	2	3	3	6	9	9	21	1	3	4	6	18	20	9	3	60	
700000	Strafrechtliche Nebengesetze	M	6.344	1		2	3	87	93	402	551	953	728	1.774	394	533	927	1.270	1.354	497	317	205	4.570	
		W	1.101				37	37	155	114	269	93	399	73	73	146	208	175	87	57	29		702	
		G	7.445	1		2	3	124	130	557	665	1.222	821	2.173	467	606	1.073	1.478	1.529	584	374	234	5.272	
710000	ST gg. strafrechtl. Nebengesetze auf dem Wirtschaftssektor	M	518				6	6	12	16	28	11	45	9	16	25	50	106	137	105	50	473		
		W	121				4	4	10	6	16	5	25	1	5	6	17	17	28	21	7	96		
		G	639				10	10	22	22	44	16	70	10	21	31	67	123	165	126	57	569		
712000	Straftaten nach AktG, GenG, GmbHG, HGB, RechnungslegungsG, UmwandlungsG, InsO	M	246										2	2	1	1	2	10	42	85	70	35	244	
		W	45															4	8	15	14	4	45	
		G	291											2	2	1	1	2	14	50	100	84	39	289
712200	Insolvenzverschleppung § 15a InsO	M	245										2	2	1	1	2	10	42	85	69	35	243	
		W	45															4	8	15	14	4	45	
		G	290											2	2	1	1	2	14	50	100	83	39	288

**Polizeiliche Kriminalstatistik Land Brandenburg**  
**Deutsche Tatverdächtige nach Alter und Geschlecht**  
 Berichtsjahr 2014

Schl.- zahl der Tat	Straftat	S E X U S	Tatver- dächtige insgesamt	Kinder					Jugendliche			Heran- wachsende 18 < 21	Tatver- dächtige unter 21 Sp. 10+13+14	Erwachsene ab 21 Jahre										
				6 bis unter		8	10	12	14	Kinder unter 14 Sp. 5 bis 9	14			16	Jugendl. 14 < 18 Sp. 11 + 12	21 bis unter	23	Erwachsene 21 < 25 Sp. 16 + 17	25	30	40 bis unter	50	60 und älter	Erwachsene ab 21 Sp. 18 bis 23
				6	8	10	12	14	Sp. 5 bis 9	16	18			Sp. 11 + 12	23	25	Sp. 16 + 17	30	40	50	60	23	24	
1	2	3	4	5	6	7	8	9	10	11	12	13	14	15	16	17	18	19	20	21	22	23	24	
713000	Delikte i.Z.m. Schwarzarbeitsbekämpfungs- und Arbeitnehmerüberlassungsgesetz	M	4																			3	1	4
		W																						
		G	4																			3	1	4
714000	Straftaten i.V.m. dem Bankgewerbe sowie Wertpapierhandelsgesetz	M	1															1						1
		W																						
		G	1															1						1
715000	ST i.Z.m. Urheberrechtsbestimmungen	M	137					6	6	11	9	20	4	30	3	9	12	16	34	28	12	5		107
		W	45					4	4	10	6	16	3	23	1	1	2	8	6	6				22
		G	182					10	10	21	15	36	7	53	4	10	14	24	40	34	12	5		129
715100	Softwarepiraterie (private Anwendung z.B. Computerspiele)	M	2																2					2
		W	2															1	1					2
		G	4															1	3					4
715300	Verrat von Betriebs- und Geschäftsgeheim. nach § 17 Abs. 1 und 4 UWG	M	7																4	1	1	1		7
		W	2																1	1				2
		G	9																5	2	1	1		9
715400	Verrat von Betriebs- und Geschäftsgeheim. nach § 17 Abs. 2 und 4 UWG	M	3																	3				3
		W	1															1						1
		G	4																1	3				4
716000	ST i.Z.m. Lebensmitteln (z.B. Lebensmittel- und Futtermittelgesetzbuch)	M	109							3	3	4	7	4	6	10	19	28	21	17	7			102
		W	22									1	1	3	3	3	5	7	3					21
		G	131							3	3	5	8	4	9	13	22	28	26	24	10			123
716100	ST nach dem Lebensmittel- und Bedarfsgegenstandsgesetz	M	33										1	1			6	10	10	6				32
		W	10														1	3	4	2				10
		G	43										1	1			1	6	13	14	8			42
716200	ST nach dem Arzneimittelgesetz	M	76							3	3	3	6	4	6	10	19	22	11	7	1			70
		W	12										1	1	3	3	2		2	3	1			11
		G	88							3	3	4	7	4	9	13	21	22	13	10	2			81
719000	Sonst. ST (Nebengesetze) a. d. Wirtschaftssektor (z.B. RennwG)	M	25						1	4	5	2	7	1	1	1	4	2	5	4	2			18
		W	9									1	1	1	1	2	3	2						8
		G	34						1	4	5	3	8	1	1	2	6	5	7	4	2			26
719200	ST nach UWG ohne § 17	M	1															1						1
		W	1															1						1
		G	2															2						2
720000	ST gg. sonstige strafrechtliche Nebengesetze - ohne Verkehrsdelikte	M	1.497			1	2	23	26	68	109	177	160	363	83	129	212	241	279	175	125	102		1.134
		W	132					1	1	6	8	14	13	28	9	9	18	23	22	19	13	9		104
		G	1.629			1	2	24	27	74	117	191	173	391	92	138	230	264	301	194	138	111		1.238
721000	ST gg. § 27 Abs. 2 des Jugendschutzgesetzes	M	1																	1				1
		W	1																1					1
		G	2																1	1				2
722000	ST gg. § 27 Abs. 1 des Jugendschutzgesetzes	M	15							2	2	4	6	1		1	3	2	1	1	1	1		9
		W	5										1	1	1	1	1	1		1				4
		G	20							2	2	5	7	2		2	4	3	1	2	1			13
724000	ST gg. § 24 des Passgesetzes	M	1																1					1
		W																						
		G	1															1						1

**Polizeiliche Kriminalstatistik Land Brandenburg**  
**Deutsche Tatverdächtige nach Alter und Geschlecht**  
 Berichtsjahr 2014

Schl.- zahl der Tat	Straftat	S E X U S	Tatver- dächtige insgesamt	Kinder					Jugendliche			Heran- wachsene 18 < 21	Tatver- dächtige unter 21 Sp. 10+13+14	Erwachsene ab 21 Jahre													
				6		8		10	12	Kinder unter 14 Sp. 5 bis 9	14			16	Jugendl. 14 < 18 Sp. 11 + 12	21		Erwachsene 21 < 25 Sp. 16 + 17	25		30		40		50 und 60 älter	Erwachsene ab 21 Sp. 18 bis 23	
				6	8	10	12	14	16		18			23		25	30		40	50	60	23					
1	2	3	4	5	6	7	8	9	10	11	12	13	14	15	16	17	18	19	20	21	22	23	24				
725000	ST gg. das Aufenthalts-, das Asylverf.- und das Freizügigkeitsgesetz/EU	M	16															3	3	5	5		16				
		W	8											1	1			1	3	2	1		7				
		G	24											1	1			4	6	7	6		23				
725100	Unerlaubte Einreise gem. § 95 Abs. 1 Nr. 3 und Abs. 2 Nr. 1a Aufenthaltsgesetz	M																									
		W	1																		1		1				
		G	1																		1		1				
725200	Einschleusen von Ausländern gemäß § 96 Aufenthaltsgesetz	M	2																	1	1			2			
		W	2																	1		1		2			
		G	4																	2	1	1		4			
725300	Erschleichen eines Aufenthaltstitels gemäß § 95 Abs. 2 Nr. 2 Aufenthaltsgesetz	M	2																				2	2			
		W	1																1					1			
		G	3																				2	3			
725400	Einschleusen mit Todesfolge; gewerbs- und bandenm. Einschl. v. Ausländern	M	5																	1	2	2		5			
		W																									
		G	5																	1	2	2		5			
725500	ST gg. §§ 84, 85 Asylverfahrensgesetz	M	1																		1			1			
		W																									
		G	1																						1		
725700	Unerl. Aufenthalt gem. § 95 Abs. 1 Nr. 1, 2 und Abs. 2 Nr. 1b Aufenthaltsgesetz	M	5															1	2	1	1			5			
		W	1																		1			1			
		G	6																1	2	2	1			6		
725900	Sonstige Verstöße gg. das Aufenthaltsgesetz	M	1																1					1			
		W	3																		2			2			
		G	4																	1	2				3		
726000	ST gg. das Sprengstoff-, das Waffen- und das KriegswaffenkontrollG	M	1.302			1	2	23	26	67	101	168	149	343	78	112	190	205	237	135	97	95		959			
		W	87					1	1	3	7	10	9	20	7	7	14	12	14	13	5	9		67			
		G	1.389			1	2	24	27	70	108	178	158	363	85	119	204	217	251	148	102	104		1.026			
726100	ST gg. das Sprengstoffgesetz	M	265					8	8	28	29	57	36	101	20	23	43	44	47	20	8	2		164			
		W	9								1	1	2	3	1	1	2		2	2				6			
		G	274					8	8	28	30	58	38	104	21	24	45	44	49	22	8	2		170			
726200	ST gg. das Waffengesetz	M	1.041			1	2	15	18	40	76	116	115	249	64	85	149	164	193	110	86	90		792			
		W	78					1	1	3	6	9	7	17	7	6	13	12	11	11	5	9		61			
		G	1.119			1	2	16	19	43	82	125	122	266	71	91	162	176	204	121	91	99		853			
726300	ST gg. das Kriegswaffenkontrollgesetz	M	52											1	4	8	12	10	12	9	4	4		51			
		W	1																	1				1			
		G	53											1	4	8	12	10	13	9	4	4		52			
728000	ST gg. das Bundes- (oder Landes-) Datenschutzgesetz	M	9															1	2	3	3			9			
		W	5						1			1						2		1	1			4			
		G	14						1			1			1			3	2	4	4			13			
730000	Rauschgiftdelikte -BtMG-	M	4.543	1			1	59	61	329	453	782	609	1.452	328	423	751	1.075	1.041	167	45	12		3.091			
		W	826					32	32	142	101	243	79	354	65	57	122	169	136	30	10	5		472			
		G	5.369	1			1	91	93	471	554	1.025	688	1.806	393	480	873	1.244	1.177	197	55	17		3.563			
731000	Allg. Verstöße gemäß § 29 BtMG (soweit nicht unter 7340 pp. zu erfassen)	M	3.709	1			1	56	58	294	401	695	519	1.272	276	348	624	860	826	99	24	4		2.437			
		W	710					31	31	134	97	231	70	332	57	45	102	138	115	19	3	1		378			
		G	4.419	1			1	87	89	428	498	926	589	1.604	333	393	726	998	941	118	27	5		2.815			

**Polizeiliche Kriminalstatistik Land Brandenburg**  
**Deutsche Tatverdächtige nach Alter und Geschlecht**  
 Berichtsjahr 2014

Schl.- zahl der Tat	Straftat	S E X U S	Tatver- dächtige insgesamt	Kinder						Jugendliche			Heran- wachsende 18 < 21	Tatver- dächtige unter 21 Sp. 10+13+14	Erwachsene ab 21 Jahre																								
				6		8		10		12		Kinder unter 14			14		16		Jugendl. 14 < 18		21		23		Erwachsene 21 < 25		25		30		40		50		60		Erwachsene ab 21		
				6	8	10	12	14	Sp. 5 bis 9	16	18	Sp. 11 + 12			18 < 21	23	25	Sp. 16 + 17	30	40	50	60	älter	Sp. 18 bis 23															
1	2	3	4	5	6	7	8	9	10	11	12	13	14	15	16	17	18	19	20	21	22	23	24																
731100	Allg. Verstoß (§ 29 BtMG) - mit Heroin	M	26					1	1	1	1	1	1	3		5	5	8	8	1	1			23															
		W	8								1	1	1	1	1			2	5						7														
		G	34					1	1	1	2	2	2	1	4	5	5	10	13	1	1				30														
731200	Allgemeiner Verstoß (§ 29 BtMG) - mit Kokain einschl. Crack	M	130							1	4	5	6	11	7	13	20	36	51	10	2			119															
		W	16										2	2	1	2	3	5	6						14														
		G	146								1	4	5	8	13	8	15	23	41	57	10	2			133														
731300	Allg. Verstoß (§ 29 BtMG) - mit LSD	M	12												1	1	2	7	3					12															
		W																																					
		G	12													1	1	2	7	3					12														
731800	Allg. Verstoß (§ 29 BtMG) - mit Cannabis und Zubereitungen	M	2.380	1			1	52	54	264	350	614	398	1.066	178	222	400	461	388	48	13	4		1.314															
		W	413					30	30	114	70	184	44	258	26	20	46	50	43	12	3	1		155															
		G	2.793	1			1	82	84	378	420	798	442	1.324	204	242	446	511	431	60	16	5		1.469															
731900	Allg. Verstoß (§ 29 BtMG) - mit sonst. Btm	M	206					3	3	14	18	32	33	68	11	13	24	54	53	4	3			138															
		W	51							6	7	13	7	20	4	7	11	9	9	2				31															
		G	257					3	3	20	25	45	40	88	15	20	35	63	62	6	3			169															
732000	Unerl. Handel/Schmuggel mit/von Rauschgiften gemäß § 29 BtMG	M	624					5	5	54	73	127	95	227	50	57	107	146	123	16	5			397															
		W	63					1	1	8	4	12	5	18	2	7	9	15	14	4	2	1		45															
		G	687					6	6	62	77	139	100	245	52	64	116	161	137	20	7	1		442															
732100	Unerl. Handel und Schmuggel mit/von Heroin	M	10												1	1	2	5	3					10															
		W	1													1	1	1							1														
		G	11													1	2	3	5	3					11														
732200	Unerl. Handel und Schmuggel mit/von Kokain einschl. Crack	M	22										1	1	1	1	2	8	9	2				21															
		W																																					
		G	22											1	1	1	2	8	9	2					21														
732800	Unerl. Handel und Schmuggel (§ 29 BtMG) mit/von Cannabis und Zubereitungen	M	347					4	4	49	58	107	68	179	27	29	56	60	43	6	3			168															
		W	27					1	1	7	3	10		11	2	2	4	6	5		1			16															
		G	374					5	5	56	61	117	68	190	29	31	60	66	48	6	4			184															
732900	Unerl. Handel und Schmuggel (§ 29 BtMG) mit/von sonstigen Btm	M	65					1	1	3	10	13	7	21	4	3	7	19	15	1	2			44															
		W	8										2	2				2		3	1			6															
		G	73					1	1	3	10	13	9	23	4	3	7	21	15	4	3			50															
733000	Unerl. Einfuhr von Btm gemäß § 30 Abs. 1 Nr. 4 BtMG (in ngM)	M	10															1	3	4	2			10															
		W	1																1						1														
		G	11																1	4	4	2			11														
733200	Unerl. Einfuhr in ngM von Kokain einschl. Crack	M	6																2	3	1			6															
		W																																					
		G	6																2	3	1				6														
733900	Unerl. Einfuhr in ngM von sonstigen Btm	M																																					
		W	1																						1														
		G	1																						1														
734000	Sonstige Verstöße gg. das BtMG	M	452					1	1	7	10	17	36	54	33	34	67	127	127	55	14	8		398															
		W	76							1	3	4	7	11	7	7	14	22	13	8	5	3		65															
		G	528					1	1	8	13	21	43	65	40	41	81	149	140	63	19	11		463															
734100	Unerl. Anbau von Betäubungsmitteln	M	133							2	5	7	8	15	5	4	9	41	38	17	7	6		118															
		W	23							1	1	2	2	3	1	2	3	5	4	5	1	2		20															
		G	156							3	6	9	9	18	6	6	12	46	42	22	8	8		138															



**Polizeiliche Kriminalstatistik Land Brandenburg**  
**Deutsche Tatverdächtige nach Alter und Geschlecht**  
 Berichtsjahr 2014

Schl.- zahl der Tat	Straftat	S E X U S	Tatver- dächtige insgesamt	Kinder					Jugendliche			Heran- wachsende 18 < 21	Tatver- dächtige unter 21 Sp. 10+13+14	Erwachsene ab 21 Jahre										
				6 8 10 12		Kinder unter 14 Sp. 5 bis 9	14 16 bis unter 14 < 18		Jugendl. 14 < 18 Sp. 11 + 12	21 23 bis unter 23 25	Erwachsene 21 < 25 Sp. 16 + 17			25 30 40 50		60 und älter	Erwachsene ab 21 Sp. 18 bis 23							
				6 8 10 12 14	16 18		30 40 50 60																	
1	2	3	4	5	6	7	8	9	10	11	12	13	14	15	16	17	18	19	20	21	22	23	24	
734200	Betäubungsmittelanbau, -herstellung und -handel als Mitglied einer Bande	M	36							2		2	5	7	5	3	8	8	8	4	1		29	
		W	5											2	2			2				1		3
		G	41							2		2		7	9	5	3	8	10	8	4	2		32
734500	Abgabe, Verabr. o. Überl. v. Btm an Minderjährige	M	44												8	8	16	9	7	10	2		44	
		W	7													2	2	1	3	1			7	
		G	51												8	10	18	10	10	11	2		51	
734700	Unerl. Verschreibung/Verabreichung durch Ärzte	M																						
		W	1																		1		1	
		G	1																		1		1	
734800	Unerl. Handel, Herstellung, Abgabe und Besitz in ngM von Btm	M	243					1	1	3	5	8	23	32	16	19	35	70	74	26	4	2	211	
		W	40									2	2	4	6	6	3	9	14	6	1	3	1	34
		G	283					1	1	3	7	10	27	38	22	22	44	84	80	27	7	3	245	
740000	Straft. gg. strafrechtl. Nebenges. auf dem Umwelt- und Verbraucherschutzsektor	M	180			1		1	2	4	2	6	7	15	1	2	3	8	20	39	53	42	165	
		W	48											1	1	4	5	6	5	10	13	8	47	
		G	228			1		1	2	4	2	6	8	16	2	6	8	14	25	49	66	50	212	
741000	ST nach dem ChemikalienG	M	5											2	2							1	3	
		W																						
		G	5											2	2								1	3
743000	ST nach dem Bundesnaturschutz-, Tierschutz-, Bundesjagd- und PflanzenschutzG	M	173			1		1	2	4	2	6	5	13	1	2	3	8	18	39	51	41	160	
		W	47											1	1	4	5	6	5	9	13	8	46	
		G	220			1		1	2	4	2	6	6	14	2	6	8	14	23	48	64	49	206	
890000	ST insgesamt, o. Verst. g. Aufenth.-, Asylverf.- u. FreizügigkeitsG/EU	M	41.707	13	63	183	417	867	1.543	1.702	1.842	3.544	2.559	7.646	1.688	2.292	3.980	5.605	8.175	6.711	5.675	3.915	34.061	
		W	15.015	1	14	34	106	380	535	787	606	1.393	813	2.741	580	754	1.334	1.853	2.756	2.437	2.171	1.723	12.274	
		G	56.722	14	77	217	523	1.247	2.078	2.489	2.448	4.937	3.372	10.387	2.268	3.046	5.314	7.458	10.931	9.148	7.846	5.638	46.335	
891000	Rauschgiftkriminalität	M	4.550	1			1	59	61	329	453	782	609	1.452	328	423	751	1.078	1.042	170	45	12	3.098	
		W	828				32	32	142	101	243	79	354	65	57	122	170	137	30	10	5	474		
		G	5.378	1			1	91	93	471	554	1.025	688	1.806	393	480	873	1.248	1.179	200	55	17	3.572	
891100	direkte Beschaffungskriminalität	M	8						1			1		1			3	1	3				7	
		W	4							1		1		1			1	2					3	
		G	12							2		2		2			4	3	3				10	
892000	Gewaltkriminalität	M	2.991		5	30	61	104	200	181	213	394	272	866	175	255	430	485	553	316	216	125	2.125	
		W	573				7	21	28	58	34	92	39	159	39	37	76	59	101	77	65	36	414	
		G	3.564		5	30	68	125	228	239	247	486	311	1.025	214	292	506	544	654	393	281	161	2.539	
892500	Mord und Totschlag	M	64								3	2	5	10	4	3	7	12	17	7	8	3	54	
		W	11											1	1	2	1	3	3	1	2	1	10	
		G	75								3	2	5	6	11	6	4	10	15	18	9	8	4	64
893000	Wirtschaftskriminalität und zwar:	M	895									1	1	5	6	2	6	8	41	174	282	251	133	889
		W	261									1	1	1	3	4	3	7	18	53	83	69	28	258
		G	1.156									1	2	3	6	9	6	9	15	59	227	365	320	161
893100	Wikri bei Betrug	M	245											2	2	1	3	4	15	46	83	61	34	243
		W	88									1	1		1	4		4	4	22	19	26	12	87
		G	333									1	1	2	3	5	3	8	19	68	102	87	46	330
893200	Wikri - Insolvenzstraftaten gemäß StGB und Nebenstrafrecht	M	272											2	2	1	1	2	9	46	98	75	40	270
		W	49															4	9	17	15	4	49	
		G	321											2	2	1	1	2	13	55	115	90	44	319

**Polizeiliche Kriminalstatistik Land Brandenburg**  
**Deutsche Tatverdächtige nach Alter und Geschlecht**  
 Berichtsjahr 2014

Schl.- zahl der Tat	Straftat	S E X U S	Tatver- dächtige insgesamt	Kinder					Jugendliche			Heran- wachsende 18 < 21	Tatver- dächtige unter 21 Sp. 10+13+14	Erwachsene ab 21 Jahre										
				6 8 10 12		Kinder unter 14 Sp. 5 bis 9	14 16 bis unter 16 18		Jugendl. 14 < 18 Sp. 11 + 12	21 23 bis unter 23 25	Erwachsene 21 < 25 Sp. 16 + 17			25 30 40 50	60 und älter	Erwachsene ab 21 Sp. 18 bis 23								
				6	8		10	12									14	30	40	50	60	23		
1	2	3	4	5	6	7	8	9	10	11	12	13	14	15	16	17	18	19	20	21	22	23	24	
893300	Wikri - im Anlage- und Finanzierungsbereich pp.	M	51															6	7	20	12	6	51	
		W	15													2		2	1	5	1	4	2	15
		G	66													2		2	7	12	21	16	8	66
893400	Wikri - Wettbewerbsdelikte	M	58															6	16	19	13	4	58	
		W	12						1		1			1				2	5	1	3		11	
		G	70							1		1			1			8	21	20	16	4	69	
893500	Wikri - i.Z.m. Arbeitsverhältnissen	M	298										1	1	1		1	16	77	88	76	39	297	
		W	68													1	1	6	20	21	16	4	68	
		G	366											1	1	1	1	2	22	97	109	92	43	365
893600	Wikri - Betrug und Untreue i.Z.m. Beteiligungen und Kapitalanlagen	M	39													1		1	7	16	10	4	39	
		W	6																4	1	1		6	
		G	45														1		1	11	17	11	4	45
894000	KFZ-Kriminalität	M	1.892	7	9	15	15	26	72	69	104	173	172	417	108	144	252	300	385	266	178	94	1.475	
		W	300	1		1		6	8	13	17	30	27	65	12	17	29	44	72	36	26	28	235	
		G	2.192	8	9	16	15	32	80	82	121	203	199	482	120	161	281	344	457	302	204	122	1.710	
895000	Menschenhandel	M	2													1		1		1			2	
		W	3																2	1			3	
		G	5														1		1	3	1		5	
896000	ST gegen Bestimmungen zum Schutze der Jugend	M	51			1	1	1	3	2	4	6	5	14	2	1	3	10	8	8	7	1	37	
		W	10					1	1	1				2	3	1	1	1	4		1		7	
		G	61			1	1	2	4	2	4	6	7	17	3	1	4	11	12	8	8	1	44	
897000	Computerkriminalität	M	342			1	1	3	5	9	13	22	27	54	18	30	48	60	79	57	32	12	288	
		W	138						3	7	10	10	11	21	7	6	13	30	36	22	11	5	117	
		G	480			1	1	3	5	12	20	32	38	75	25	36	61	90	115	79	43	17	405	
898000	Straftaten insgesamt auf dem Umwelt- und Verbraucherschutzsektor	M	853			1	1	3	5	5	14	19	34	58	22	40	62	111	165	161	167	129	795	
		W	113											3	3	2	10	12	12	25	33	16	110	
		G	966			1	1	3	5	5	14	19	37	61	24	50	74	123	177	186	200	145	905	
898100	Umweltstraftaten gemäß 29. Abschnitt des StGB	M	166										2	2	3	5	8	5	24	42	49	36	164	
		W	29												1	1	2	1	5	9	7	5	29	
		G	195											2	2	4	6	10	6	29	51	56	41	193
898200	Sonstige Straftaten nach dem StGB mit Umweltrelevanz	M	401				1	2	3	1	9	10	21	34	14	27	41	79	94	61	48	44	367	
		W	14											1	1	2	2	2	2	1	6		13	
		G	415				1	2	3	1	9	10	22	35	14	29	43	81	96	62	54	44	380	
898300	Straftaten auf dem Umwelt- und Verbraucherschutzsektor gem. straf. Nebengesetze	M	289			1		1	2	4	5	9	11	22	5	8	13	27	48	60	70	49	267	
		W	70											2	2	1	7	8	9	5	15	20	11	68
		G	359			1		1	2	4	5	9	13	24	6	15	21	36	53	75	90	60	335	
899000	Straßenkriminalität	M	3.933	8	14	25	50	133	230	298	365	663	457	1.350	253	345	598	628	645	334	243	135	2.583	
		W	543	1		2	4	31	38	66	48	114	58	210	35	37	72	64	75	47	39	36	333	
		G	4.476	9	14	27	54	164	268	364	413	777	515	1.560	288	382	670	692	720	381	282	171	2.916	
899100	Straßenraub	M	258				2	12	14	30	39	69	48	131	19	31	50	32	21	16	5	3	127	
		W	25					2	2	5	2	7	3	12	4	4	8	2	2			1	13	
		G	283				2	14	16	35	41	76	51	143	23	35	58	34	23	16	5	4	140	
899200	Straßendiebstahl	M	1.517		4	7	5	38	54	121	140	261	207	522	111	135	246	275	265	104	77	28	995	
		W	172			1	3	7	11	23	14	37	22	70	12	11	23	26	25	15	7	6	102	
		G	1.689		4	8	8	45	65	144	154	298	229	592	123	146	269	301	290	119	84	34	1.097	

**Polizeiliche Kriminalstatistik Land Brandenburg**  
**Deutsche Tatverdächtige nach Alter und Geschlecht**  
 Berichtsjahr 2014

Schl.- zahl der Tat	Straftat	S E X U S	Tatver- dächtige insgesamt	Kinder					Jugendliche			Heran- wachsende 18 < 21	Tatver- dächtige unter 21 Sp. 10+13+14	Erwachsene ab 21 Jahre																									
				6		8		10		12				Kinder unter 14		14		16		Jugendl. 14 < 18		21		23		Erwachsene 21 < 25		25		30		40		50		60		Erwachsene ab 21	
				6	8	10	12	14	Sp. 5 bis 9	16	18			Sp. 11 + 12	16	18	Sp. 16 + 17	30	40	50	60	älter	Sp. 18 bis 23																
1	2	3	4	5	6	7	8	9	10	11	12	13	14	15	16	17	18	19	20	21	22	23	24																
899500	Sachbeschädigung durch Graffiti insgesamt	M	475		1	6	8	40	55	89	110	199	81	335	21	36	57	42	27	8	5	1	140																
		W	58			1	1	11	13	19	9	28	3	44	1		1	9	1	3			14																
		G	533		1	7	9	51	68	108	119	227	84	379	22	36	58	51	28	11	5	1	154																



## **Tabelle 50**

### **- Aufgliederung der nichtdeutschen Tatverdächtigen nach Alter und Geschlecht -**

Die Tabelle 50 entspricht für die Teilmenge der nichtdeutschen Tatverdächtigen in Aufbau und Zählweise der Tabelle 20.

Soweit bei einem Tabellenausdruck für Schlüsselzahlen keine Werte auszuwerfen sind, wird diese Zeile unterdrückt.



**Polizeiliche Kriminalstatistik Land Brandenburg**  
**Nichtdeutsche Tatverdächtige nach Alter und Geschlecht**  
 Berichtsjahr 2014

Schl.- zahl der Tat	Straftat	S E X U S	Tatver- dächtige insgesamt	Kinder						Jugendliche			Heran- wachsene 18 < 21	Tatver- dächtige unter 21 Sp. 10+13+14	Erwachsene ab 21 Jahre									
				6 8 10 12 bis unter					Kinder unter 14	14 16 bis unter	Jugendl. 14 < 18	21 23 bis unter			Erwachsene 21 < 25	25 30 bis unter	30 40 bis unter	40 50 bis unter	50 60 bis unter	60 und älter	Erwachsene ab 21			
				6	8	10	12	14	Sp. 5 bis 9	16	18	Sp. 11 + 12			23	25	Sp. 16 + 17	30	40	50	60	Sp. 18 bis 23		
1	2	3	4	5	6	7	8	9	10	11	12	13	14	15	16	17	18	19	20	21	22	23	24	
-----	Straftaten insgesamt	M	8.524	74	18	24	31	51	198	148	216	364	789	1.351	597	609	1.206	1.492	2.388	1.314	580	193	7.173	
		W	2.061	61	21	16	22	33	153	49	63	112	147	412	104	161	265	313	506	288	174	103	1.649	
		G	10.585	135	39	40	53	84	351	197	279	476	936	1.763	701	770	1.471	1.805	2.894	1.602	754	296	8.822	
000000	ST gg. das Leben	M	11												1	2	3	3	1	3	1		11	
		W																						
		G	11												1	2	3	3	1	3	1		11	
010000	Mord	M	3															2		1			3	
		W																						
		G	3															2		1			3	
020000	Totschlag und Tötung auf Verlangen	M	5												1	2	3		1	1			5	
		W																						
		G	5												1	2	3		1	1			5	
030000	Fahrlässige Tötung - nicht i.V.m. Verkehrsunfall -	M	3															1		1	1		3	
		W																						
		G	3																					
100000	ST gg. die sex. Selbstbestimmung	M	68					1	1	1	2	3	11	15	7	1	8	17	15	7	6		53	
		W																						
		G	68					1	1	1	2	3	11	15	7	1	8	17	15	7	6		53	
110000	unter Gewaltanw. o. Ausnutzen e. Abhängigkeitsverh.	M	29							1		1	6	7	2	1	3	8	5	3	3		22	
		W																						
		G	29							1		1	6	7	2	1	3	8	5	3	3		22	
111000	Vergewaltigung und sex. Nötigung	M	13										2	2	1		1	3	2	3	2		11	
		W																						
		G	13										2	2	1		1	3	2	3	2		11	
111400	Sonstige Straftaten gemäß § 177 Abs. 2 Nr. 1, Abs. 3 und 4 StGB	M	13										2	2	1		1	3	2	3	2		11	
		W																						
		G	13										2	2	1		1	3	2	3	2		11	
112000	Sonstige sex. Nötigung	M	15							1		1	4	5	1	1	2	5	2		1		10	
		W																						
		G	15							1		1	4	5	1	1	2	5	2		1		10	
113000	Sex. Missbr. v. Schutzbef. pp., u. Ausnutzung e. Amtsst. o.e. Vertrauensverh.	M	1																1				1	
		W																						
		G	1																	1			1	
130000	Sexueller Missbrauch	M	34					1	1	1	1	2	5	8	5		5	8	8	4	1		26	
		W																						
		G	34					1	1	1	1	2	5	8	5		5	8	8	4	1		26	
131000	Sex. Missbr. von Kindern	M	19					1	1	1		1	1	3	3		3	3	6	3	1		16	
		W																						
		G	19					1	1	1		1	1	3	3		3	3	6	3	1		16	

**Polizeiliche Kriminalstatistik Land Brandenburg**  
**Nichtdeutsche Tatverdächtige nach Alter und Geschlecht**  
 Berichtsjahr 2014

Schl.- zahl der Tat	Straftat	S E X U S	Tatver- dächtige insgesamt	Kinder						Jugendliche			Heran- wachsende 18 < 21	Tatver- dächtige unter 21 Sp. 10+13+14	Erwachsene ab 21 Jahre									
				6 8 10 12 bis unter					Kinder unter 14	14 16 bis unter	Jugendl. 14 < 18	21 23 bis unter			Erwachsene 21 < 25	25 30 bis unter	30 40 bis unter	40 50 bis unter	50 60 bis unter	60 und älter	Erwachsene ab 21			
				6	8	10	12	14	Sp. 5 bis 9	16 18	Sp. 11 + 12	16 17			Sp. 16 + 17	19	20	21	22	23	Sp. 18 bis 23			
1	2	3	4	5	6	7	8	9	10	11	12	13	14	15	16	17	18	19	20	21	22	23	24	
131100	Sexuelle Handlungen gemäß § 176 Abs. 1 und 2 StGB	M	9							1		1	1	2	2		2		2	2	1		7	
		W																						
		G	9							1		1	1	2	2		2		2	2	1		7	
131200	Exhibitionistische/sex. Handlungen vor Kindern	M	2																2				2	
		W																						
		G	2																2				2	
131400	Einwirken auf Kinder	M	1													1		1					1	
		W																						
		G	1													1		1					1	
131500	Vollzug des Beischlafs mit einem Kind oder Vornahme einer ähnl. sex. Handlung	M	4																2	2				4
		W																						
		G	4																2	2				4
131700	Sonstiger schwerer sex. Missbr. von Kindern	M	4					1	1					1			1	1	1				3	
		W																						
		G	4					1	1					1			1	1	1				3	
132000	Exhibitionistische Handlungen und Erregung öffentlichen Ärgernisses	M	4															3		1			4	
		W																						
		G	4															3		1			4	
133000	Sex. Missbr. von Jugendlichen	M	9										2	2	2		2	3	2				7	
		W																						
		G	9										2	2	2		2	3	2				7	
134000	Sex. Missbr. Widerstandsunfähiger	M	3							1	1		2	3										
		W																						
		G	3							1	1		2	3										
140000	Ausnutzen sex. Neigung	M	6										1	1				1	2		2		5	
		W																						
		G	6										1	1				1	2		2		5	
142000	Zuhälterei	M	1										1	1										
		W																						
		G	1										1	1										
143000	Verbreitung pornographischer Schriften (Erzeugnisse)	M	5															1	2		2		5	
		W																						
		G	5															1	2		2		5	
143300	Besitz/Verschaffung von Kinderpornographie	M	4																2		2		4	
		W																						
		G	4																2		2		4	
143400	Verbreitung von Kinderpornographie	M	1															1					1	
		W																						
		G	1															1					1	



**Polizeiliche Kriminalstatistik Land Brandenburg**  
**Nichtdeutsche Tatverdächtige nach Alter und Geschlecht**  
 Berichtsjahr 2014

Schl.- zahl der Tat	Straftat	S E X U S	Tatver- dächtige insgesamt	Kinder						Jugendliche			Heran- wachsende 18 < 21	Tatver- dächtige unter 21 Sp. 10+13+14	Erwachsene ab 21 Jahre										
				6 8 10 12 bis unter					Kinder unter 14	14 16 bis unter	Jugendl. 14 < 18	21 23 bis unter			Erwachsene 21 < 25	25 30 bis unter	30 40 bis unter	40 50 bis unter	50 60 bis unter	60 und älter	Erwachsene ab 21				
				6	8	10	12	14	Sp. 5 bis 9	16 18	Sp. 11 + 12	23 25			Sp. 16 + 17	30	40	50	60	Sp. 18 bis 23					
1	2	3	4	5	6	7	8	9	10	11	12	13	14	15	16	17	18	19	20	21	22	23	24		
200000	Rohheitsdelikte und ST gg. die persönliche Freiheit	M	1.184	1		2	5	10		18	37	50	87	111	216	71	59	130	189	333	206	87	23	968	
		W	196			1	2			3	5	3	8	8	19	8	8	16	22	75	36	18	10	177	
		G	1.380	1		2	6	12		21	42	53	95	119	235	79	67	146	211	408	242	105	33	1.145	
210000	Raub, räuberische Erpressung und räuberischer Angriff auf Kraftfahrer	M	116					1		1	8	15	23	24	48	9	11	20	12	21	10	5		68	
		W	10													1	2	3	3	3	1			10	
		G	126					1		1	8	15	23	24	48	10	13	23	15	24	11	5		78	
211000	Raub, räub. Erpressung auf Geldinstitute, Postfilialen und -agenturen	M	3																		1	2		3	
		W																							
		G	3																		1	2			3
211100	Raubüberfälle auf Geldinstitute (Banken/Sparkassen)	M	3																		1	2			3
		W																							
		G	3																		1	2			3
211200	Raub auf Postfilialen und -agenturen	M	3																		1	2			3
		W																							
		G	3																		1	2			3
212000	Raubüberfälle auf sonstige Zahlstellen und Geschäfte	M	5											3	3						2				2
		W																							
		G	5												3	3					2				2
212100	Raubüberfälle auf Spielhallen	M	2											2	2										
		W																							
		G	2												2	2									
213000	Raubüberfälle auf Geld- und Werttransporte	M	1																		1				1
		W																							
		G	1																		1				1
213100	Raubüberfälle auf Geld- und Kassenboten	M	1																		1				1
		W																							
		G	1																		1				1
214000	Räuberischer Angriff auf Kraftfahrer	M	1														1	1							1
		W																							
		G	1														1	1							1
216000	Handtaschenraub	M	12								2	2	2	2	4	1		1	2	4	1				8
		W																							
		G	12								2	2	2	2	4	1		1	2	4	1				8
217000	Sonstige Raubüberfälle auf Straßen, Wegen oder Plätzen	M	34							4	10	14	9	9	23	4		4	3	4					11
		W																							
		G	34							4	10	14	9	9	23	4		4	3	4					11
219000	Raubüberfälle in Wohnungen	M	5											1	1	1	1	2	1	1					4
		W	1																			1			1
		G	6												1	1	1	1	2	1	1	1			5

**Polizeiliche Kriminalstatistik Land Brandenburg**  
**Nichtdeutsche Tatverdächtige nach Alter und Geschlecht**  
 Berichtsjahr 2014

Schl.- zahl der Tat	Straftat	S E X U S	Tatver- dächtige insgesamt	Kinder					Jugendliche			Heran- wachsende 18 < 21	Tatver- dächtige unter 21 Sp. 10+13+14	Erwachsene ab 21 Jahre										
				6 8 10 12 bis unter					Kinder unter 14	14 16 bis unter	Jugendl. 14 < 18			21 23 bis unter	Erwachsene 21 < 25	25 30 40 50 60 bis unter					Erwachsene ab 21			
				6	8	10	12	14	Sp. 5 bis 9	16	18			Sp. 11 + 12	23	25	Sp. 16 + 17	30	40	50	60	60 und älter	Sp. 18 bis 23	
1	2	3	4	5	6	7	8	9	10	11	12	13	14	15	16	17	18	19	20	21	22	23	24	
220000	Körperverletzung	M	755	1		2	4	7		14	27	31	58	74	146	54	34	88	126	216	119	47	13	609
		W	139			1	2			3	4	3	7	5	15	5	5	10	15	51	26	16	6	124
		G	894	1		2	5	9		17	31	34	65	79	161	59	39	98	141	267	145	63	19	733
221000	Körperverletzung mit Todesfolge	M	1																	1			1	
		W																						
		G	1																	1				1
222000	Gefährliche und schwere Körperverletzung	M	284	1		1	1	3		6	7	14	21	39	66	27	15	42	48	76	33	17	2	218
		W	35											1	1	1	2	3	3	14	6	5	3	34
		G	319	1		1	1	3		6	7	14	21	40	67	28	17	45	51	90	39	22	5	252
222100	Gefährliche und schwere Körperverletzung auf Straßen, Wegen oder Plätzen	M	103	1		1		1		3	5	7	12	17	32	15	9	24	12	16	15	4		71
		W	3											1	1					1	1			2
		G	106	1		1		1		3	5	7	12	18	33	15	9	24	12	17	16	4		73
223000	Misshandlung von Schutzbefohlenen	M	9																3	5	1			9
		W	3																	2	1			3
		G	12																3	7	2			12
223100	Misshandlung von Kindern	M	7																3	4				7
		W	3																	2	1			3
		G	10																3	6	1			10
224000	Vorsätzliche einfache Körperverletzung § 223 StGB	M	490			1	3	4		8	20	19	39	43	90	31	22	53	81	146	80	29	11	400
		W	99				1	2		3	4	3	7	4	14	4	4	8	11	37	16	11	2	85
		G	589			1	4	6		11	24	22	46	47	104	35	26	61	92	183	96	40	13	485
225000	Fahrlässige Körperverletzung	M	18											1	1	1		1	1	3	8	4		17
		W	7													1		1	1		3	1	1	7
		G	25											1	1	1	1	2	2	3	11	5	1	24
230000	ST gg. die persönliche Freiheit	M	417				1	2		3	7	11	18	27	48	17	19	36	63	129	91	40	10	369
		W	56										2	3	5	2	1	3	4	25	13	2	4	51
		G	473				1	2		3	9	11	20	30	53	19	20	39	67	154	104	42	14	420
231000	Menschenraub, Entziehung Minderjähriger, Kinderhandel	M	7														1	1	2	3	1			7
		W	6																	4	2			6
		G	13														1	1	2	7	3			13
231200	Entziehung Minderjähriger	M	7														1	1	2	3	1			7
		W	6																	4	2			6
		G	13														1	1	2	7	3			13
232000	Freiheitsber., Nötigung, Bedrohung, Zwangsheirat, Nachstellung (Stalking)	M	405				1	2		3	7	11	18	27	48	16	18	34	59	126	89	39	10	357
		W	49										2	3	5	2	1	3	4	19	12	2	4	44
		G	454				1	2		3	9	11	20	30	53	18	19	37	63	145	101	41	14	401
232100	Freiheitsberaubung	M	13													1		1		10	2			13
		W	2																	1			1	2
		G	15													1		1		11	2		1	15

**Polizeiliche Kriminalstatistik Land Brandenburg**  
**Nichtdeutsche Tatverdächtige nach Alter und Geschlecht**  
 Berichtsjahr 2014

Schl.- zahl der Tat	Straftat	S E X U S	Tatver- dächtige insgesamt	Kinder						Jugendliche			Heran- wachsene 18 < 21	Tatver- dächtige unter 21 Sp. 10+13+14	Erwachsene ab 21 Jahre									
				6 8 10 12 bis unter					Kinder unter 14	14 16 bis unter	Jugendl. 14 < 18	21 23 bis unter			Erwachsene 21 < 25	25 30 40 bis unter			50 60 und	Erwachsene ab 21				
				6	8	10	12	14	Sp. 5 bis 9	16	18	Sp. 11 + 12			23	25	Sp. 16 + 17	30	40	50	60	60 älter	Sp. 18 bis 23	
1	2	3	4	5	6	7	8	9	10	11	12	13	14	15	16	17	18	19	20	21	22	23	24	
232200	Nötigung	M	128								2	4	6	13	19	3	9	12	16	40	26	13	2	109
		W	16								1		1	2	3				2	4	3	2	2	13
		G	144								3	4	7	15	22	3	9	12	18	44	29	15	4	122
232300	Bedrohung	M	253				1	2	3	5	6	11	16	30	11	10	21	42	73	56	25	6	223	
		W	28							1		1		1	2	1	3	2	13	8		1	27	
		G	281				1	2	3	6	6	12	16	31	13	11	24	44	86	64	25	7	250	
232400	Nachstellung	M	32							1	1	2			2	2	2	5	11	9	1	2	30	
		W	4										1		1				2	1			3	
		G	36							1	1	2	1		3	2	2	5	13	10	1	2	33	
233000	Erpress. Menschenraub	M	4															2	1	1			4	
		W																						
		G	4															2	1	1			4	
236000	Menschenhandel z. Z. der sex. Ausbeutung	M	2												1		1					1		2
		W	2												1				2				2	
		G	4												1		1				1		4	
236100	Menschenhandel z. Z. der sex. Ausbeutung gemäß § 232 Abs. 1 StGB	M	2												1		1					1		2
		W	2																2				2	
		G	4												1		1		2		1		4	
3****	Diebstahl ohne erschwerende Umstände	M	1.746		2	3	16	21	42	43	61	104	209	355	123	135	258	265	470	250	107	41	1.391	
		W	530	3		3	7	14	27	22	20	42	46	115	31	36	67	94	123	70	40	21	415	
		G	2.276	3	2	6	23	35	69	65	81	146	255	470	154	171	325	359	593	320	147	62	1.806	
3**100	EDS insg. von Kraftwagen einschl. unbefugter Gebrauch	M	19										1	1	2	4	6	2	5	3	1	1	18	
		W	4										1	1	1	1	2				1		3	
		G	23										2	2	3	5	8	2	5	3	2	1	21	
3**200	EDS insg. von Moped/Krad einschl. unbefugter Gebrauch	M	5										2	2	1		1	1	1				3	
		W																						
		G	5										2	2	1		1	1	1				3	
3**300	EDS insg. von Fahrrad einschl. unbefugter Gebrauch	M	70				1	1	2	2	5	7	13	22	7	4	11	13	15	5	4		48	
		W	5																2	3			5	
		G	75				1	1	2	2	5	7	13	22	7	4	11	13	17	8	4		53	
3**500	EDS insg. von unbaren Zahlungsmitteln	M	12							3		3		3	1	1	2	1	1	4		1	9	
		W	4							2		2		2		1	1	1					2	
		G	16							5		5		5	1	2	3	1	2	4		1	11	
300000	EDS - Sonstiger	M	246		1	2		2	5	8	10	18	31	54	18	13	31	38	44	44	29	6	192	
		W	52	1				2	3	3	2	5	6	14	2	3	5	10	11	6	5	1	38	
		G	298	1	1	2		4	8	11	12	23	37	68	20	16	36	48	55	50	34	7	230	
301*00	EDS in/aus Gärten, Gartenanlagen, Gartenkolonien	M	10										3	3	2		2	2		1	2		7	
		W																						
		G	10										3	3	2		2	2		1	2		7	

**Polizeiliche Kriminalstatistik Land Brandenburg**  
**Nichtdeutsche Tatverdächtige nach Alter und Geschlecht**  
 Berichtsjahr 2014

Schl.- zahl der Tat	Straftat	S E X U S	Tatver- dächtige insgesamt	Kinder						Jugendliche			Heran- wachsende 18 < 21	Tatver- dächtige unter 21 Sp. 10+13+14	Erwachsene ab 21 Jahre										
				6 8 10 12 bis unter					Kinder unter 14	14 16 bis unter	Jugendl. 14 < 18	21 23 bis unter			Erwachsene 21 < 25	25 30 40 bis unter			50 60 und	Erwachsene ab 21					
				6	8	10	12	14	Sp. 5 bis 9	16	18	Sp. 11 + 12			23	25	Sp. 16 + 17	30	40	50	60	älter	Sp. 18 bis 23		
1	2	3	4	5	6	7	8	9	10	11	12	13	14	15	16	17	18	19	20	21	22	23	24		
302*00	EDS in/aus Bungalow, Gartenlauben	M	14											3	3	7	3	10			1			11	
		W																							
		G	14												3	3	7	3	10			1			11
303*00	EDS in/aus Bungalow, Gartenlauben, Gärten, Gartenanlagen, Gartenkolonien	M	21											5	5	8	3	11	2		1	2			16
		W																							
		G	21												5	5	8	3	11	2		1	2		
304*00	EDS in/aus Garagen, Carports	M	17								2		2	5	7	6	1	7	3						10
		W																							
		G	17								2		2	5	7	6	1	7	3						10
305*00	EDS insg. in/aus Banken, Sparkassen, Postfilialen und -agenturen und dgl.	M	1																		1			1	
		W	1																				1	1	
		G	2																		1		1	2	
310*00	EDS insg. in/aus Dienst-, Büro-, Fabrikations-, Werkstatt- und Lagerräumen	M	43								1	2	3	2	5	7	6	13	10	6	6	2	1	38	
		W	4									1	2	3		3				1				1	
		G	47									2	4	6	2	8	7	6	13	11	6	6	2	1	39
315*00	EDS insg. in/aus Gaststätten, Kantinen, Hotels und Pensionen	M	7											1	1	1		1	1	3		1		6	
		W	5														2	2	1	2				5	
		G	12											1	1	1	2	3	2	5		1		11	
325*00	EDS insg. in/aus Kiosken, Warenhäusern, Verkaufsräumen	M	1.305		1	1	14	18	34	31	41	72	156	262	78	103	181	200	378	183	69	32	1.043		
		W	434	1		3	7	10	21	18	15	33	35	89	27	28	55	78	103	59	32	18	345		
		G	1.739	1	1	4	21	28	55	49	56	105	191	351	105	131	236	278	481	242	101	50	1.388		
326*00	EDS insg. - Ladendiebstahl	M	1.269		1	1	14	18	34	31	41	72	154	260	76	98	174	192	365	177	69	32	1.009		
		W	424	1		3	7	9	20	16	15	31	34	85	27	27	54	76	101	58	32	18	339		
		G	1.693	1	1	4	21	27	54	47	56	103	188	345	103	125	228	268	466	235	101	50	1.348		
335*00	EDS insg. in/aus Wohnungen	M	40				1	1	2	1	5	6	6	14	3	2	5	4	10	6	1		26		
		W	19						1	1			3	4	1		1	3	6	2	2	1	15		
		G	59				1	2	3	1	5	6	9	18	4	2	6	7	16	8	3	1	41		
340*00	EDS insg. in/aus Boden-/Kellerräumen, Waschküchen	M	7								1	1	2	3	1		1			1	2		4		
		W																							
		G	7								1	1	2	3	1		1			1	2		4		
345*00	EDS insg. in/aus Baubuden und Baustellen	M	9							1		1		1	2		2		3	1	2		8		
		W																							
		G	9							1		1		1	2		2		3	1	2		8		
350*00	EDS insg. an/aus Kfz	M	85							1	2	3	14	17	14	5	19	12	21	10	6		68		
		W	7	1						1				2		1	1	3	1				5		
		G	92	1						1	1	2	3	15	19	14	6	20	15	22	10	6		73	
356000	EDS an Fahrrad - Sonstiger	M	8							1		1	3	4	1		1		1	1	1		4		
		W	1																				1		
		G	9							1		1	3	4	1		1	1	1	1	1		5		

**Polizeiliche Kriminalstatistik Land Brandenburg**  
**Nichtdeutsche Tatverdächtige nach Alter und Geschlecht**  
 Berichtsjahr 2014

Schl.- zahl der Tat	Straftat	S E X U S	Tatver- dächtige insgesamt	Kinder					Jugendliche			Heran- wachsene 18 < 21	Tatver- dächtige unter 21 Sp. 10+13+14	Erwachsene ab 21 Jahre											
				6	8	10	12	Kinder unter 14	14	16	Jugendl. 14 < 18			21	23	Erwachsene 21 < 25	25	30	40	50	60	Erwachsene ab 21			
				6	8	10	12	14	Sp. 5 bis 9	16	18			Sp. 11 + 12	23	25	Sp. 16 + 17	30	40	50	60	60 und älter	Sp. 18 bis 23		
1	2	3	4	5	6	7	8	9	10	11	12	13	14	15	16	17	18	19	20	21	22	23	24		
360000	EDS von/in/aus sonstigen Wasserfahrzeugen	M	3										1	1				1	1					2	
		W																							
		G	3											1	1				1	1					2
367000	EDS von Bootsmotoren	M	3										1	1				1	1					2	
		W																							
		G	3											1	1				1	1					2
368000	EDS von Bootsmotoren, spez. Außenbootsmotoren	M	1										1	1											
		W																							
		G	1											1	1										
386*00	EDS auf Campingplätzen- und Raststätten	M	1																			1		1	
		W																							
		G	1																		1			1	
390*00	EDS insg. - Taschendiebstahl	M	13					1	1	1	1	2		3		4		4		2	1	2	1	10	
		W	14					2	2	2	2	4	1	7	1	1		2	2	1	2			7	
		G	27					3	3	3	3	6	1	10	1	5		6	2	3	3	2	1	17	
4****	Diebstahl unter erschwerenden Umständen	M	1.376					3	3	6	21	38	59	173	238	138	126		264	236	405	161	55	17	1.138
		W	109					2	1	3	4	8	12	20	35	5	13		18	12	23	12	8	1	74
		G	1.485					5	4	9	25	46	71	193	273	143	139		282	248	428	173	63	18	1.212
4**100	BSD insg. von Kraftwagen	M	303								5	5	5	32	37	28	26		54	54	118	29	8	3	266
		W	9											3	3					1	4	1		6	
		G	312								5	5	5	35	40	28	26		54	55	122	30	8	3	272
4**200	BSD insg. von Moped/Krad	M	40							1		1	8	9	12	3		15	5	9	1	1		31	
		W																							
		G	40							1		1	8	9	12	3		15	5	9	1	1		31	
4**300	BSD insg. von Fahrrad	M	195				1		1	12	18	30	34	65	13	16		29	34	36	19	8	4	130	
		W	9							1		1		1		1		1	1	3	1	1	1	8	
		G	204				1		1	13	18	31	34	66	13	17		30	35	39	20	9	5	138	
4**400	BSD insg. von Schusswaffen	M	1																					1	
		W																							
		G	1													1		1						1	
4**500	BSD insg. von unbaren Zahlungsmitteln	M	13										3	3	2			2	3	4	1			10	
		W	1										1	1											
		G	14											4	2			2	3	4	1			10	
4**700	BSD insg. von/aus Automaten	M	9										1	1	2	2		4	1	2	1			8	
		W																							
		G	9											1	1	2	2		4	1	2	1		8	
400000	Schwerer Diebstahl - Sonstiger	M	365				1	1	2	4	9	13	53	68	28	29		57	75	93	47	18	7	297	
		W	33								1	3	4	6	10	1	2		3	2	9	5	4	23	
		G	398				1	1	2	5	12	17	59	78	29	31		60	77	102	52	22	7	320	

**Polizeiliche Kriminalstatistik Land Brandenburg**  
**Nichtdeutsche Tatverdächtige nach Alter und Geschlecht**  
 Berichtsjahr 2014

Schl.- zahl der Tat	Straftat	S E X U S	Tatver- dächtige insgesamt	Kinder					Jugendliche			Heran- wachsene 18 < 21	Tatver- dächtige unter 21 Sp. 10+13+14	Erwachsene ab 21 Jahre										
				6	8	10	12	Kinder unter 14	14	16	Jugendl. 14 < 18			21	23	Erwachsene 21 < 25	25	30	40	50	60	Erwachsene ab 21		
				6	8	10	12	14	Sp. 5 bis 9	16	18			Sp. 11 + 12	23	25	Sp. 16 + 17	30	40	50	60	60 und älter	Sp. 18 bis 23	
1	2	3	4	5	6	7	8	9	10	11	12	13	14	15	16	17	18	19	20	21	22	23	24	
401*00	Diebst. unter erschw. Umst. in/aus Gärten, Gartenanlagen, Gartenkolonien	M	30										5	5	3	1	4	10	3	5	2	1	25	
		W	4											2	2				1	1				2
		G	34											7	7	3	1	4	11	4	5	2	1	27
402*00	Diebst. unter erschw. Umst. in/aus Bungalow, Gartenlauben	M	42								2	2	8	10	7	3	10	8	6	5	3		32	
		W	4										2	2				1	1	1			2	
		G	46								2	2	10	12	7	3	10	9	6	6	3		34	
403*00	Diebst. u. erschw. Umst. in/aus Bungalow, Gartenl., Gärten, Gartenanl., Gartenk.	M	61								2	2	9	11	9	4	13	14	9	9	4	1	50	
		W	5										2	2				1	1	1			3	
		G	66								2	2	11	13	9	4	13	15	10	10	4	1	53	
404*00	Diebst. unter erschw. Umst. in/aus Garagen, Carports	M	80								2	3	5	11	16	7	9	16	17	19	5	6	1	64
		W	7									2	2					1	2		2		5	
		G	87								2	5	7	11	18	7	9	16	18	21	5	8	1	69
405*00	BSD insg. in/aus Banken, Sparkassen, Postfilialen und -agenturen und dgl.	M	4														1		1	2			4	
		W																						
		G	4														1		1	2			4	
410*00	BSD insg. in/aus Dienst-, Büro-, Fabrikations-, Werkstatt- und Lagerräumen	M	198					1		1	1	5	6	30	37	21	22	43	32	55	22	8	1	161
		W	2								1	1	1	1	2									
		G	200					1		1	1	6	7	31	39	21	22	43	32	55	22	8	1	161
415*00	BSD insg. in/aus Gaststätten, Kantinen, Hotels und Pensionen	M	17											1	1	3	1	4	5	4	3			16
		W	3													1		1	1	1				3
		G	20											1	1	3	2	5	6	5	3			19
425*00	BSD insg. in/aus Kiosken, Warenhäusern, Verkaufsräumen	M	154				1	1	2	5	4	9	21	32	19	20	39	17	41	17	7	1	122	
		W	42				1		1	3	3	3	9	13	4	7	11	6	5	5	2		29	
		G	196				2	1	3	5	7	12	30	45	23	27	50	23	46	22	9	1	151	
426*00	BSD insg. - Ladendiebstahl	M	115				1	1	2	5	3	8	16	26	12	14	26	13	30	12	7	1	89	
		W	40				1		1	3	3	3	9	13	4	5	9	6	5	5	2		27	
		G	155				2	1	3	5	6	11	25	39	16	19	35	19	35	17	9	1	116	
435*00	BSD insg. - Wohnungseinbruchdiebstahl	M	113							2	5	7	18	25	12	6	18	18	36	13	2	1	88	
		W	13				1	1	2	3	1	4	4	6	1	1	1	1	4				7	
		G	126				1	1	2	5	6	11	18	31	12	7	19	19	40	13	3	1	95	
436*00	BSD insg. - Tageswohnungseinbruch	M	86							2	3	5	11	16	7	4	11	17	29	11	2		70	
		W	12				1	1	2	3	1	4	4	6	1	1	1	1	3		1		6	
		G	98				1	1	2	5	4	9	11	22	7	5	12	18	32	11	3		76	
440*00	BSD insg. in/aus Boden-, Kellerräumen, Waschküchen	M	82					1		1	3	4	7	22	30	4	10	14	13	9	9	6	1	52
		W	2													1		1					2	
		G	84					1		1	3	4	7	22	30	4	11	15	13	10	9	6	1	54
445*00	BSD insg. in/aus Baubuden und Baustellen	M	43											6	6	6	7	13	3	9	7	4	1	37
		W	4											2	2				2					2
		G	47											8	8	6	7	13	3	11	7	4	1	39

**Polizeiliche Kriminalstatistik Land Brandenburg**  
**Nichtdeutsche Tatverdächtige nach Alter und Geschlecht**  
 Berichtsjahr 2014

Schl.- zahl der Tat	Straftat	S E X U S	Tatver- dächtige insgesamt	Kinder						Jugendliche			Heran- wachsende 18 < 21	Tatver- dächtige unter 21 Sp. 10+13+14	Erwachsene ab 21 Jahre									
				6	8	10	12	Kinder unter 14	14	16	Jugendl. 14 < 18	21			23	Erwachsene 21 < 25	25	30	40	50	60	Erwachsene ab 21		
				6	8	10	12	14	Sp. 5 bis 9	16	18	Sp. 11 + 12			23	25	Sp. 16 + 17	30	40	50	60	und älter	Sp. 18 bis 23	
1	2	3	4	5	6	7	8	9	10	11	12	13	14	15	16	17	18	19	20	21	22	23	24	
450*00	SDS insg. an/aus Kfz	M	230								1	4	5	28	33	29	30	59	44	66	23	4	1	197
		W	5									2	2	1	3		1	1		1				2
		G	235								1	6	7	29	36	29	31	60	44	67	23	4	1	199
456000	Diebst. unter erschw. Umst. an Fahrrad - Sonstiger	M	12								1	2	3	4	7		2	2	1	2				5
		W	1								1		1		1									
		G	13								2	2	4	4	8		2	2	1	2				5
457000	Diebst. unter erschw. Umst. an Wasserfahrzeugen	M	10													2	1	3	1	3	3			10
		W																						
		G	10													2	1	3	1	3	3			10
460000	Diebst. unter erschw. Umst. von/in/aus sonstigen Wasserfahrzeugen	M	12													3	3	6	4	1	1			12
		W																						
		G	12													3	3	6	4	1	1			12
461000	Diebst. unter erschw. Umst. von Motorboot	M	3											2	2	1		1						1
		W																						
		G	3											2	2	1		1						1
464000	Diebst. unter erschw. Umst. in/aus Motorboot	M	4													2	1	3			1			4
		W																						
		G	4													2	1	3			1			4
467000	Diebst. unter erschw. Umst. von Bootsmotoren	M	11													3	3	6	4	1				11
		W																						
		G	11													3	3	6	4	1				11
468000	Diebst. unter erschw. Umst. von Bootsmotoren, spez. Außenbootsmotoren	M	11													3	3	6	4	1				11
		W																						
		G	11													3	3	6	4	1				11
486*00	Diebst. unter erschw. Umst. auf Campingplätzen- und Raststätten	M	6																2	2		1	1	6
		W	3													1		1	1			1		3
		G	9													1		1	3	2		2	1	9
490*00	BSD insg. - Taschendiebstahl	M	3																2			1		3
		W	2											1	1							1		1
		G	5											1	1				2		1	1		4
****00	Diebstahl insgesamt	M	2.939		2	3	17	23	45	57	91	148	349	542	238	241	479	470	843	397	152	56	2.397	
		W	612	3		3	9	14	29	25	27	52	62	143	35	47	82	100	141	78	46	22	469	
		G	3.551	3	2	6	26	37	74	82	118	200	411	685	273	288	561	570	984	475	198	78	2.866	
***100	Diebstahl insg. von Kraftwagen einschl. unbefugter Gebrauch	M	319							5	5	32	37	30	30	60	56	123	31	9	3	282		
		W	13									4	4	1	1	2	1	4	1	1		9		
		G	332							5	5	36	41	31	31	62	57	127	32	10	3	291		
***200	Diebstahl insg. von Moped/Krad einschl. unbefugte Gebrauch	M	41						1		1	8	9	12	3	15	5	10	1	1		32		
		W																						
		G	41						1		1	8	9	12	3	15	5	10	1	1		32		

**Polizeiliche Kriminalstatistik Land Brandenburg**  
**Nichtdeutsche Tatverdächtige nach Alter und Geschlecht**  
 Berichtsjahr 2014

Schl.- zahl der Tat	Straftat	S E X U S	Tatver- dächtige insgesamt	Kinder					Jugendliche			Heran- wachsende 18 < 21	Tatver- dächtige unter 21 Sp. 10+13+14	Erwachsene ab 21 Jahre										
				6 8 10 12 bis unter					Kinder unter 14	14 16 bis unter	Jugendl. 14 < 18			21 23 bis unter	Erwachsene 21 < 25	25 30 40 50 60 bis unter					Erwachsene ab 21			
				6	8	10	12	14	Sp. 5 bis 9	16	18			Sp. 11 + 12	23	25	Sp. 16 + 17	30	40	50	60	60 und älter	Sp. 18 bis 23	
1	2	3	4	5	6	7	8	9	10	11	12	13	14	15	16	17	18	19	20	21	22	23	24	
***300	Diebstahl insg. von Fahrrad einschl. unbefugter Gebrauch	M	239				1	1	2	13	21	34	38	74	16	18	34	45	49	22	11	4	165	
		W	13							1		1		1		1	1	1	4	4	1	1	12	
		G	252				1	1	2	14	21	35	38	75	16	19	35	46	53	26	12	5	177	
***400	Diebstahl insg. von Schusswaffen	M	1												1		1						1	
		W																						
		G	1												1		1						1	
***500	Diebstahl insg. von unbaren ZM	M	25							3		3	3	6	3	1	4	4	5	5		1	19	
		W	5							2		2	1	3		1	1		1				2	
		G	30							5		5	4	9	3	2	5	4	6	5		1	21	
***700	Diebstahl insg. von/aus Automaten	M	9										1	1	2	2	4	1	2	1			8	
		W																						
		G	9										1	1	2	2	4	1	2	1			8	
*00000	Diebstahl insg. - Sonstiger	M	576		1	2	1	3	7	12	18	30	78	115	40	36	76	105	135	88	44	13	461	
		W	85	1				2	3	4	5	9	12	24	3	5	8	12	20	11	9	1	61	
		G	661	1	1	2	1	5	10	16	23	39	90	139	43	41	84	117	155	99	53	14	522	
*01*00	Diebstahl insg. in/aus Gärten, Gartenanlagen, Gartenkolonien	M	37										7	7	4	1	5	12	3	5	4	1	30	
		W	4										2	2				1	1				2	
		G	41										9	9	4	1	5	13	4	5	4	1	32	
*02*00	Diebstahl insg. in/aus Bungalow, Gartenlauben	M	46							2		2	9	11	9	4	13	8	6	5	3		35	
		W	4										2	2				1		1			2	
		G	50							2	2	11	13	13	9	4	13	9	6	6	3		37	
*03*00	Diebstahl insg. in/aus Bungalow, Gartenl., Gärten, Gartenanl., Gartenk.	M	70							2		2	12	14	11	5	16	16	9	9	5	1	56	
		W	5										2	2				1	1	1			3	
		G	75							2	2	14	16	16	11	5	16	17	10	10	5	1	59	
*04*00	Diebstahl insg. in/aus Garagen, Carports	M	85							3	3	6	12	18	9	9	18	18	19	5	6	1	67	
		W	7								2	2		2				1	2		2		5	
		G	92							3	5	8	12	20	9	9	18	19	21	5	8	1	72	
*05*00	Diebstahl insg. in/aus Banken, Sparkassen, Postfilialen und -agenturen u. dgl.	M	5												1		1		2	2			5	
		W	1																			1	1	
		G	6												1		1		2	2		1	6	
*10*00	Diebstahl insg. in/aus Dienst-, Büro-, Fabrikations-, Werkstatt- u. Lagerräumen	M	239					1	1	2	7	9	32	42	28	28	56	42	61	28	9	1	197	
		W	6								1	3	4	1	5			1						1
		G	245					1	1	3	10	13	33	47	28	28	56	43	61	28	9	1	198	
*15*00	Diebstahl insg. in/aus Gaststätten, Kantinen, Hotels und Pensionen	M	24										2	2	4	1	5	6	7	3	1		22	
		W	8												3		3	2	3				8	
		G	32										2	2	4	4	8	8	10	3	1		30	
*25*00	Diebstahl insg. in/aus Kiosken, Warenhäusern, Verkaufsräumen	M	1.415		1	1	14	18	34	35	43	78	171	283	92	116	208	213	409	195	74	33	1.132	
		W	461	1		3	8	10	22	18	17	35	42	99	30	34	64	79	107	61	33	18	362	
		G	1.876	1	1	4	22	28	56	53	60	113	213	382	122	150	272	292	516	256	107	51	1.494	



**Polizeiliche Kriminalstatistik Land Brandenburg**  
**Nichtdeutsche Tatverdächtige nach Alter und Geschlecht**  
 Berichtsjahr 2014

Schl.- zahl der Tat	Straftat	S E X U S	Tatver- dächtige insgesamt	Kinder						Jugendliche			Heran- wachsende 18 < 21	Tatver- dächtige unter 21 Sp. 10+13+14	Erwachsene ab 21 Jahre									
				6 8 10 12 bis unter					Kinder unter 14	14 16 bis unter	Jugendl. 14 < 18	21 23 bis unter			Erwachsene 21 < 25 Sp. 16 + 17	25 30 40 50 bis unter	60 und älter	Erwachsene ab 21 Sp. 18 bis 23						
				6	8	10	12	14	Sp. 5 bis 9	16	18								Sp. 11 + 12	23	25	30	40	50
1	2	3	4	5	6	7	8	9	10	11	12	13	14	15	16	17	18	19	20	21	22	23	24	
*26*00	Diebstahl insg. Ladendiebstahl	M	1.347		1	1	14	18	34	35	43	78	164	276	83	106	189	201	387	187	74	33	1.071	
		W	450	1		3	8	9	21	16	17	33	41	95	30	31	61	77	105	61	33	18	355	
		G	1.797	1	1	4	22	27	55	51	60	111	205	371	113	137	250	278	492	248	107	51	1.426	
*35*00	Diebstahl insg. in/aus Wohnungen	M	151				1	1	2	3	10	13	24	39	14	8	22	22	45	19	3	1	112	
		W	32				1	2	3	3	1	4	3	10	1	1	2	4	10	2	3	1	22	
		G	183				2	3	5	6	11	17	27	49	15	9	24	26	55	21	6	2	134	
*36*00	Tageswohnungseinbruch	M	86							2	3	5	11	16	7	4	11	17	29	11	2		70	
		W	12				1	1	2	3	1	4		6	1		1	1	3		1		6	
		G	98				1	1	2	5	4	9	11	22	7	5	12	18	32	11	3		76	
*40*00	Diebstahl insg. in/aus Boden-, Kellerräumen und Waschküchen	M	84					1	1	3	4	7	22	30	4	10	14	13	9	9	8	1	54	
		W	2													1		1					2	
		G	86					1	1	3	4	7	22	30	4	11	15	13	10	9	8	1	56	
*45*00	Diebstahl insg. in/aus Baubuden und Baustellen	M	52							1		1	6	7	8	7	15	3	12	8	6	1	45	
		W	4										2	2					2				2	
		G	56							1		1	8	9	8	7	15	3	14	8	6	1	47	
*50*00	Diebstahl insg. an/aus Kfz	M	286							2	4	6	38	44	38	31	69	51	82	31	8	1	242	
		W	12	1					1		2	2	2	5		2	2	3	2				7	
		G	298	1					1	2	6	8	40	49	38	33	71	54	84	31	8	1	249	
*56000	Diebstahl insg. an Fahrrad	M	19							2	2	4	6	10	1	2	3	1	3	1	1		9	
		W	2							1		1		1				1					1	
		G	21							3	2	5	6	11	1	2	3	2	3	1	1		10	
*57000	Diebstahl insg. an Wasserfahrzeug	M	10																				10	
		W																						
		G	10												2	1	3	1	3	3			10	
*60000	Diebstahl insg. von/in/aus Wasserfahrzeugen	M	15										1	1	3	3	6	5	2	1			14	
		W																						
		G	15										1	1	3	3	6	5	2	1			14	
*61000	Diebstahl insg. von Motorboot	M	3										2	2	1		1						1	
		W																						
		G	3										2	2	1		1						1	
*64*00	Diebstahl insg. in/aus Motorboot	M	4																		1		4	
		W																						
		G	4												2	1	3				1		4	
*67000	Diebstahl insg. von Bootsmotoren	M	14										1	1	3	3	6	5	2				13	
		W																						
		G	14										1	1	3	3	6	5	2				13	
*68000	Diebstahl insg. von Bootsmotoren, spez. Außenbootsmotoren	M	12										1	1	3	3	6	4	1				11	
		W																						
		G	12										1	1	3	3	6	4	1				11	

**Polizeiliche Kriminalstatistik Land Brandenburg**  
**Nichtdeutsche Tatverdächtige nach Alter und Geschlecht**  
 Berichtsjahr 2014

Schl.- zahl der Tat	Straftat	S E X U S	Tatver- dächtige insgesamt	Kinder						Jugendliche			Heran- wachsende 18 < 21	Tatver- dächtige unter 21 Sp. 10+13+14	Erwachsene ab 21 Jahre									
				6 8 10 12 bis unter					Kinder unter 14	14 16 bis unter	Jugendl. 14 < 18	21 23 bis unter			Erwachsene 21 < 25 Sp. 16 + 17	25 30 bis unter	40 50 bis unter	60 und älter	Erwachsene ab 21 Sp. 18 bis 23					
				6	8	10	12	14	Sp. 5 bis 9	16	18									Sp. 11 + 12	23	25	30	40
1	2	3	4	5	6	7	8	9	10	11	12	13	14	15	16	17	18	19	20	21	22	23	24	
*86*00	Diebstahl insg. auf Campingplätzen- und Raststätten	M	7														2	2	1	1	1	7		
		W	3												1		1	1			1	3		
		G	10												1		1	3	2	1	2	1	10	
*90*00	Diebstahl insg. Taschendiebstahl	M	16					1	1	1	1	2		3	4	4	2	2	1	3	1	13		
		W	16					2	2	2	2	4	2	8	1	1	2	2	1	3			8	
		G	32					3	3	3	3	6	2	11	1	5	6	4	3	4	3	1	21	
500000	Vermögens- und Fälschungsdelikte	M	2.040	2				1	3	10	25	35	141	179	129	147	276	384	610	362	181	48	1.861	
		W	427	2	2	1	1	3	9	11	11	22	33	64	26	31	57	72	121	70	34	9	363	
		G	2.467	4	2	1	1	4	12	21	36	57	174	243	155	178	333	456	731	432	215	57	2.224	
510000	Betrug	M	1.453					1	1	9	17	26	106	133	91	112	203	269	420	241	148	39	1.320	
		W	339				1	3	4	11	8	19	28	51	23	25	48	53	92	59	28	8	288	
		G	1.792				1	4	5	20	25	45	134	184	114	137	251	322	512	300	176	47	1.608	
511000	Waren- und Warenkreditbetrug	M	436							2	4	6	20	26	26	31	57	75	135	83	49	11	410	
		W	94					1	1				5	6	11	6	17	13	34	14	5	5	88	
		G	530					1	1	2	4	6	25	32	37	37	74	88	169	97	54	16	498	
511100	Betrügerisches Erlangen von Kfz	M	10												1		1	2	4	1	2		10	
		W	3													1		1	1	1			3	
		G	13													1	1	2	3	4	2	2		13
511200	Sonstiger Warenkreditbetrug	M	353							2	2	16	18	21	28	49	57	108	70	43	8	335		
		W	65					1	1			3	4	11	3	14	7	23	9	5	3	61		
		G	418					1	1	2	2	19	22	32	31	63	64	131	79	48	11	396		
511201	Tankbetrug	M	243							2	2	11	13	16	18	34	37	72	51	32	4	230		
		W	26										2	2	3	1	4	3	7	4	4	2	24	
		G	269							2	2	13	15	19	19	38	40	79	55	36	6	254		
511300	Warenbetrug	M	76							2	2	4	4	8	4	4	8	17	23	13	4	3	68	
		W	27										2	2	1	2	3	5	11	4		2	25	
		G	103							2	2	4	6	10	5	6	11	22	34	17	4	5	93	
512000	Grundstücks- und Baubetrug	M	1														1						1	
		W	1																	1			1	
		G	2															1		1			2	
513000	Beteiligungs- und Kapitalanlagebetrug	M	4														1		1	2			4	
		W																						
		G	4															1		1	2			4
513200	Anlagebetrug	M	4														1		1	2			4	
		W																						
		G	4															1		1	2			4
514000	Geldkreditbetrug	M	12												2		2	2	2	2	3	1	12	
		W	3															1		1	1		3	
		G	15													2		2	3	2	3	4	1	15

**Polizeiliche Kriminalstatistik Land Brandenburg**  
**Nichtdeutsche Tatverdächtige nach Alter und Geschlecht**  
 Berichtsjahr 2014

Schl.- zahl der Tat	Straftat	S E X U S	Tatver- dächtige insgesamt	Kinder						Jugendliche			Heran- wachsene 18 < 21	Tatver- dächtige unter 21 Sp. 10+13+14	Erwachsene ab 21 Jahre										
				6 8 10 12		Kinder unter 14 Sp. 5 bis 9	14 16 bis unter 16 18		Jugendl. 14 < 18 Sp. 11 + 12	21 23 bis unter 23 25	Erwachsene 21 < 25 Sp. 16 + 17	25 30 40			50 60 und älter	Erwachsene ab 21 Sp. 18 bis 23									
				6	8		10	12				14					30	40	50	60					
1	2	3	4	5	6	7	8	9	10	11	12	13	14	15	16	17	18	19	20	21	22	23	24		
514100	Kreditbetrug § 265b StGB	M	1															1					1		
		W																							
		G	1																1					1	
514200	Subventionsbetrug	M	2																			1	1	2	
		W																							
		G	2																			1	1	2	
514300	Kreditbetrug § 263 StGB	M	9													2		2	1	2	2	2		9	
		W	3															1		1	1			3	
		G	12													2		2	2	2	3	3		12	
515000	Erschleichen von Leistungen	M	528					1	1	5	7	12	54	67	42	48	90	105	151	68	37	10	461		
		W	88			1	2	3	4	8	12	9	24	7	7	14	14	18	9	8	1	64			
		G	616			1	3	4	9	15	24	63	91	49	55	104	119	169	77	45	11	525			
516000	Betrug m. rechsw. erl. unbarer ZM	M	65							2		2	6	8	4	7	11	20	16	6	2	2	57		
		W	29							2		2	4	6	1	6	7	6	5	5			23		
		G	94							4		4	10	14	5	13	18	26	21	11	2	2	80		
516200	Betrug m. rechsw. erl. Debitkarten ohne PIN (Lastschriftverfahren)	M	30							1		1	2	3	4	2	6	9	8	3		1	27		
		W	15							1		1	1	2		5	5	2	1				13		
		G	45							2		2	3	5	4	7	11	14	10	4		1	40		
516300	Betrug m. rechsw. erl. Debitkarten mit PIN	M	13							1		1	1	2		1	1	3	3	3	1		11		
		W	7							2		2	2	4				1		2			3		
		G	20							3		3	3	6		1	1	4	3	5	1		14		
516400	Betrug m. rechsw. erlangter Kreditkarten	M	7										1	1	1		1	1		3		1	6		
		W	2							1		1		1	1		1						1		
		G	9							1		1	1	2	2		2	1		3		1	7		
516500	Betrug m. rechsw. erl. Daten von Zahlungskarten	M	14										1	1		2	2	6	3	1	1		13		
		W	8											1	1		1	1	3	2			7		
		G	22											2	2	3	3	7	6	3	1		20		
516900	Betrug m. rechsw. erl. sonstiger unbarer ZM	M	9										1	1		2	2	3	2			1	8		
		W	1											1	1										
		G	10											2	2	2	2	3	2				1	8	
517000	Sonstiger Betrug	M	442							1	6	7	29	36	19	30	49	75	127	85	55	15	406		
		W	131							6		6	11	17	4	6	10	20	38	30	14	2	114		
		G	573							7	6	13	40	53	23	36	59	95	165	115	69	17	520		
517100	Leistungsbetrug	M	40								2	2	3	5	1	1	2	11	12	7	3		35		
		W	3																3				3		
		G	43								2	2	3	5	1	1	2	11	15	7	3		38		
517200	Leistungskreditbetrug	M	21										2	2		1	1	4	3	4	6	1	19		
		W	5															2	2	1			5		
		G	26											2	2	1	1	6	5	5	6	1	24		

**Polizeiliche Kriminalstatistik Land Brandenburg**  
**Nichtdeutsche Tatverdächtige nach Alter und Geschlecht**  
 Berichtsjahr 2014

Schl.- zahl der Tat	Straftat	S E X U S	Tatver- dächtige insgesamt	Kinder					Jugendliche			Heran- wachsene 18 < 21	Tatver- dächtige unter 21 Sp. 10+13+14	Erwachsene ab 21 Jahre										
				6	8	10	12	Kinder unter 14	14	16	Jugendl. 14 < 18			21	23	Erwachsene 21 < 25	25	30	40	50	60	Erwachsene ab 21		
				6	8	10	12	14	Sp. 5 bis 9	16	18			Sp. 11 + 12	23	25	Sp. 16 + 17	30	40	50	60	60 und älter	Sp. 18 bis 23	
1	2	3	4	5	6	7	8	9	10	11	12	13	14	15	16	17	18	19	20	21	22	23	24	
517400	Betrug z.N.v. Versich. und Versich.missbrauch	M	11													1	1	2	4	4			11	
		W																						
		G	11													1	1	2	4	4			11	
517500	Computerbetrug (soweit nicht 5163 bzw. 5179)	M	6															2		2	2		6	
		W	4																1		1		4	
		G	10															4	1	2	3		10	
517600	Provisionsbetrug	M	3															2		1			3	
		W																						
		G	3																	1			3	
517700	Betrug z.N.v. Sozialversich. und SV-trägern	M	1																	1			1	
		W	1																	1			1	
		G	2																	1	1		2	
517800	(Sonstiger) Sozialleistungsbetrug (soweit nicht 5177)	M	28								1	1	2	3	1	1	2	4	10	5	3	25		
		W	43											3	3	2	2	4	6	11	13	6	40	
		G	71								1	1	5	6	3	2	5	8	15	23	11	3	65	
517900	Betrug m. Zugangsber. zu Kommunikationsdiensten	M	6													1	1	2		1	2	1	6	
		W																						
		G	6														1	1	2		1	2	1	6
518100	Abrechnungsbetrug	M	9													1		1	1	4		3	9	
		W	1																	1		1		
		G	10													1		1	1	5		3	10	
518200	Einmietbetrug	M	20														2	2	3	5	7	2	1	20
		W	2																		1		1	2
		G	22														2	2	3	5	8	2	2	22
518300	Kontoeröffnungs- und Überweisungsbetrug	M	26										4	4	3	3	3	4	11	2	2	22		
		W	2																2			2		
		G	28											4	4	3	3	3	4	13	2	2	24	
518400	Zechbetrug	M	13																3	6	2	1	1	13
		W																						
		G	13																3	6	2	1	1	13
518900	Sonstige weitere Betrugsarten	M	271								1	3	4	18	22	15	21	36	41	81	49	33	9	249
		W	73								6		6	8	14	2	4	6	11	18	16	7	1	59
		G	344								7	3	10	26	36	17	25	42	52	99	65	40	10	308
520000	Veruntreuungen	M	31										1	1	1			1	3	10	13	3		30
		W	3														1	1	1	1			3	
		G	34											1	1	1	1	1	2	4	11	13	3	33
521000	Untreue	M	4														1	1		1	2		4	
		W	2														1	1	1			2		
		G	6													1	1	2	1	1	2	6		

**Polizeiliche Kriminalstatistik Land Brandenburg**  
**Nichtdeutsche Tatverdächtige nach Alter und Geschlecht**  
 Berichtsjahr 2014

Schl.- zahl der Tat	Straftat	S E X U S	Tatver- dächtige insgesamt	Kinder					Jugendliche			Heran- wachsende 18 < 21	Tatver- dächtige unter 21 Sp. 10+13+14	Erwachsene ab 21 Jahre										
				6	8	10	12	Kinder unter 14	14	16	Jugendl. 14 < 18			21	23	Erwachsene 21 < 25	25	30	40	50	60	Erwachsene ab 21		
				6	8	10	12	14	Sp. 5 bis 9	16	18			Sp. 11 + 12	23	25	Sp. 16 + 17	30	40	50	60	60 und älter	Sp. 18 bis 23	
1	2	3	4	5	6	7	8	9	10	11	12	13	14	15	16	17	18	19	20	21	22	23	24	
522000	Vorenthalten und Veruntreuen von Arbeitsentgelt	M	27										1	1				3	10	12	1		26	
		W	1																1				1	
		G	28										1	1				3	11	12	1		27	
530000	Unterschlagung	M	116							1		1	5	6	5		5	18	43	33	6	5	110	
		W	28									2	1	3	1		1	6	9	6	2	1	25	
		G	144							1	2	3	6	9	6		6	24	52	39	8	6	135	
531000	Unterschlagung von Kfz	M	37										1	1				6	15	10	4	1	36	
		W	4															2	2				4	
		G	41										1	1				8	17	10	4	1	40	
540000	Urkundenfälschung	M	459	2						2		8	8	30	40	33	39	72	96	145	76	26	4	419
		W	57	2	2	1				5		1	1	4	10	1	5	6	12	20	2	6	1	47
		G	516	4	2	1				7		9	9	34	50	34	44	78	108	165	78	32	5	466
541000	Fälschung technischer Aufzeichnungen	M	17															2	8	4	2	1	17	
		W																						
		G	17																2	8	4	2	1	17
543000	Fälsch. beweishebl. Daten, Täusch. im Rechtsverkehr b. Datenverarb.	M	5													1		1	1	1	1	1	5	
		W																						
		G	5														1		1	1	1	1	5	
550000	Geld- und Wertzeichenfälschung	M	25											2	2				5	10	7	1	23	
		W	8													1	1	2	2	1	2	1	8	
		G	33											2	2	1	1	2	7	11	9	2	31	
551000	Geld- und Wertzeichenfälschung einschl. Vorbereitungshandlungen	M	2																1		1		2	
		W	3														1		1	1	1		3	
		G	5														1		1	1	1	1	5	
552000	Inverkehrbringen von Falschgeld §§ 146 Abs. 1 Nr. 3, 147 StGB	M	20											2	2				5	6	7		18	
		W	5														1		1	1	1	1	5	
		G	25												2	2	1		1	6	7	8	1	23
553000	Fälsch. v. Zahlungskarten mit/ohne Garantiefunktion, Schecks u. Wechseln	M	3																3				3	
		W																						
		G	3																	3				3
553100	Gebr. falscher Zahlungsk. mit oder ohne Garantiefunktion, Schecks und Wechsel	M	1																1				1	
		W																						
		G	1																	1				1
553200	Nachmachen, Verfälschen, Verschaffen, Feilhalten o. Überl. falscher Zahlungsk	M	2																2				2	
		W																						
		G	2																	2				2
560000	Insolvenzstraftaten	M	8																2	1	2	1	2	8
		W	1																		1			1
		G	9																	2	1	3	1	2

**Polizeiliche Kriminalstatistik Land Brandenburg**  
**Nichtdeutsche Tatverdächtige nach Alter und Geschlecht**  
 Berichtsjahr 2014

Schl.- zahl der Tat	Straftat	S E X U S	Tatver- dächtige insgesamt	Kinder						Jugendliche			Heran- wachsene 18 < 21	Tatver- dächtige unter 21 Sp. 10+13+14	Erwachsene ab 21 Jahre									
				6 8 10 12 bis unter					Kinder unter 14	14 16 bis unter	Jugendl. 14 < 18	21 23 bis unter			Erwachsene 21 < 25	25 30 40 50 bis unter				60 und älter	Erwachsene ab 21			
				6	8	10	12	14	Sp. 5 bis 9	16	18	Sp. 11 + 12			23	25	Sp. 16 + 17	30	40	50	60	Sp. 18 bis 23		
1	2	3	4	5	6	7	8	9	10	11	12	13	14	15	16	17	18	19	20	21	22	23	24	
561000	Bankrott	M	6															2		2	1	1	6	
		W	1																	1			1	
		G	7															2		3	1	1	7	
563000	Verletzung der Buchführungspflicht	M	2																1			1	2	
		W																						
		G	2																1			1	2	
600000	Sonstige Straftatbestände (StGB)	M	1.392	1	2	4	6	9	22	22	31	53	105	180	82	110	192	243	386	251	97	43	1.212	
		W	183				3	5	8	1	3	4	5	17	5	13	18	24	58	39	20	7	166	
		G	1.575	1	2	4	9	14	30	23	34	57	110	197	87	123	210	267	444	290	117	50	1.378	
610000	Erpressung	M	7								1	1		1	1	1	2	1	2			1	6	
		W	2															1	1				2	
		G	9								1	1		1	1	1	2	2	3			1	8	
620000	Widerstand gg. die Staatsgewalt und ST gg. die öff. Ordnung	M	349				1	4	5	8	9	17	34	56	23	29	52	59	100	51	22	9	293	
		W	54								1	1	2	3		5	5	8	15	15	6	2	51	
		G	403				1	4	5	8	10	18	36	59	23	34	57	67	115	66	28	11	344	
621000	Widerstand gg. die Staatsgewalt	M	86							1	3	4	13	17	6	7	13	12	29	9	4	2	69	
		W	6															2	3	1			6	
		G	92							1	3	4	13	17	6	7	13	14	32	10	4	2	75	
622000	Hausfriedensbruch	M	245				1	2	3	4	6	10	23	36	14	22	36	43	67	40	15	8	209	
		W	42								1	1	2	3		5	5	6	11	11	5	1	39	
		G	287				1	2	3	4	7	11	25	39	14	27	41	49	78	51	20	9	248	
622100	Hausfriedensbruch gemäß § 123 StGB	M	245				1	2	3	4	6	10	23	36	14	22	36	43	67	40	15	8	209	
		W	42								1	1	2	3		5	5	6	11	11	5	1	39	
		G	287				1	2	3	4	7	11	25	39	14	27	41	49	78	51	20	9	248	
624000	Vortäuschen einer Straftat	M	16					1	1	1		1		2	1		1	4	6	1	2		14	
		W	3																	2		1	3	
		G	19					1	1	1		1		2	1		1	4	6	3	2	1	17	
624200	Vortäuschen eines Diebstahls	M	4															1	2		1		4	
		W	1																	1			1	
		G	5															1	2	1	1		5	
627000	Volksverhetzung	M	3							1		1		1	1	1	2						2	
		W																						
		G	3							1		1		1	1	1	2						2	
630000	Begünstigung, Strafvereitelung, Hehlerei u. Geldwäsche	M	491							2	3	5	38	43	36	43	79	113	138	91	22	5	448	
		W	21										1	1	2	1	3	5	8	2	1	1	20	
		G	512							2	3	5	39	44	38	44	82	118	146	93	23	6	468	
631000	Hehlerei von Kfz	M	238								2	2	18	20	19	19	38	58	66	40	12	4	218	
		W	4												1		1		2			1	4	
		G	242								2	2	18	20	20	19	39	58	68	40	12	5	222	

**Polizeiliche Kriminalstatistik Land Brandenburg**  
**Nichtdeutsche Tatverdächtige nach Alter und Geschlecht**  
 Berichtsjahr 2014

Schl.- zahl der Tat	Straftat	S E X U S	Tatver- dächtige insgesamt	Kinder						Jugendliche			Heran- wachsende 18 < 21	Tatver- dächtige unter 21 Sp. 10+13+14	Erwachsene ab 21 Jahre									
				6 8 10 12 bis unter						Kinder unter 14	14 16 bis unter	Jugendl. 14 < 18			21 23 bis unter	Erwachsene 21 < 25	25 30 40 50 bis unter				60 und älter	Erwachsene ab 21		
				6	8	10	12	14	Sp. 5 bis 9	16	18	Sp. 11 + 12			23	25	Sp. 16 + 17	30	40	50	60	Sp. 18 bis 23		
1	2	3	4	5	6	7	8	9	10	11	12	13	14	15	16	17	18	19	20	21	22	23	24	
631100	Gewerbsmäßige Hehlerei von Kfz	M	12									1	1	2	3	1		1	3	3		1	1	9
		W																						
		G	12									1	1	2	3	1		1	3	3		1	1	9
631200	Bandenhehlerei von Kfz	M	8													1		1		3	4			8
		W																						
		G	8													1		1		3	4			8
631300	Gewerbsmäßige Bandenhehlerei von Kfz	M	2																1	1				2
		W																						
		G	2																1	1				2
632000	Sonstige Hehlerei	M	228									1	1	18	19	15	22	37	48	65	48	9	2	209
		W	6											1	1				2	3				5
		G	234									1	1	19	20	15	22	37	50	68	48	9	2	214
632100	Gewerbsmäßige Hehlerei	M	6														1	1	1	3		1		6
		W	1																					1
		G	7														1	1	2	3		1		7
632200	Bandenhehlerei	M	8													2	3	5	2	1				8
		W																						
		G	8													2	3	5	2	1				8
632300	Gewerbsmäßige Bandenhehlerei	M	7											2	2	1	1	2	1	1				5
		W																						
		G	7											2	2	1	1	2	1	1				5
633000	Geldwäsche, Verschleierung unrechtmäßig erl. Vermögenswerte	M	22											2	2	1	2	3	6	7	3	1		20
		W	10													1	1	2	3	3	1	1		10
		G	32											2	2	2	3	5	9	10	4	2		30
640000	Brandstiftung und Herbeiführen einer Brandgefahr	M	24		1	1	1		3	1	1		2	6	2	2	4	4	3	3	3	1		18
		W	2															1	1					2
		G	26		1	1	1		3	1	1		2	6	2	2	4	5	4	3	3	1		20
641000	(Vorsätzliche) Brandstiftung und Herbeiführen einer Brandgefahr	M	19		1	1	1		3	1	1		2	6	2	2	4	3	2	3	1			13
		W	1															1						1
		G	20		1	1	1		3	1	1		2	6	2	2	4	4	2	3	1			14
650000	Wettbewerbs-, Korruptions- und Amtsdelikte	M	4																2	1			1	4
		W	2													1		1					1	2
		G	6													1		1	2	1	1	1		6
651000	Vorteilsannahme, Bestechlichkeit	M																						
		W	1																				1	1
		G	1																				1	1
651100	Vorteilsannahme § 331 StGB	M																						
		W	1																				1	1
		G	1																				1	1

**Polizeiliche Kriminalstatistik Land Brandenburg**  
**Nichtdeutsche Tatverdächtige nach Alter und Geschlecht**  
 Berichtsjahr 2014

Schl.- zahl der Tat	Straftat	S E X U S	Tatver- dächtige insgesamt	Kinder						Jugendliche			Heran- wachsene 18 < 21	Tatver- dächtige unter 21 Sp. 10+13+14	Erwachsene ab 21 Jahre									
				6 8 10 12 bis unter					Kinder unter 14	14 16 bis unter	Jugendl. 14 < 18	21 23 bis unter			Erwachsene 21 < 25	25 30 40 bis unter			50 60 und	Erwachsene ab 21				
				6	8	10	12	14	Sp. 5 bis 9	16	18	Sp. 11 + 12			23	25	Sp. 16 + 17	30	40	50	60	60 älter	Sp. 18 bis 23	
1	2	3	4	5	6	7	8	9	10	11	12	13	14	15	16	17	18	19	20	21	22	23	24	
652000	Vorteilsgewährung, Bestechung	M	4																2	1		1	4	
		W	1														1	1					1	1
		G	5														1	1		2	1		1	5
652100	Vorteilsgewährung	M	3																	2	1			3
		W	1														1	1						1
		G	4														1	1		2	1			4
652200	Bestechung	M	1																			1	1	
		W																						
		G	1																				1	1
660000	Strafbarer Eigennutz	M	32													1	3	4	8	11	6	3	32	
		W	1																		1			1
		G	33														1	3	4	8	12	6	3	33
662000	Wilderei	M	27													1	3	4	6	8	6	3	27	
		W																						
		G	27														1	3	4	6	8	6	3	27
662001	Fischwilderei	M	24													1	3	4	6	7	5	2	24	
		W																						
		G	24														1	3	4	6	7	5	2	24
662100	Jagdwilderei	M	3																	1	1	1	3	
		W																						
		G	3																		1	1	1	3
663000	Wucher	M	4																2	2			4	
		W																						
		G	4																	2	2			4
670000	Alle sonstigen ST gemäß StGB - ohne Verkehrsdelikte	M	573	1	1	3	4	5	14	13	20	33	41	88	30	42	72	83	153	103	49	25	485	
		W	107			3	5	8	1	2	3	2	13	3	6	9	9	38	22	12	4		94	
		G	680	1	1	3	7	10	22	14	22	36	43	101	33	48	81	92	191	125	61	29	579	
671000	Verletzung der Unterhaltspflicht	M	16					3	3	3	3	6	11	20	11	5	16	27	64	40	22	11	180	
		W																						
		G	16														1	1	5	4	6			16
672000	Verletzung der Fürsorge- oder Erziehungspflicht	M	5															1	2	2			5	
		W	8																1	5	2			8
		G	13																2	7	4			13
673000	Beleidigung	M	200					3	3	3	3	6	11	20	11	5	16	27	64	40	22	11	180	
		W	55				3	2	5	1	1	2	1	8	1	4	5	18	10	10	4		47	
		G	255				3	5	8	4	4	8	12	28	12	9	21	27	82	50	32	15	227	
673100	Beleidigung auf sex. Grundlage	M	33					1	1	2		2	4	7	6	1	7	4	10	2	2	1	26	
		W	4										1	1	1				2			1	3	
		G	37					1	1	2		2	5	8	6	1	7	4	10	4	2	2	29	



**Polizeiliche Kriminalstatistik Land Brandenburg**  
**Nichtdeutsche Tatverdächtige nach Alter und Geschlecht**  
 Berichtsjahr 2014

Schl.- zahl der Tat	Straftat	S E X U S	Tatver- dächtige insgesamt	Kinder						Jugendliche			Heran- wachsende 18 < 21	Tatver- dächtige unter 21 Sp. 10+13+14	Erwachsene ab 21 Jahre									
				6 8 10 12 bis unter					Kinder unter 14	14 16 bis unter	Jugendl. 14 < 18	21 23 bis unter			Erwachsene 21 < 25	25 30 40 50 bis unter				60 und	Erwachsene ab 21			
				6	8	10	12	14	Sp. 5 bis 9	16 18	Sp. 11 + 12	23 25			Sp. 16 + 17	30 40 50 60 älter	Sp. 18 bis 23							
1	2	3	4	5	6	7	8	9	10	11	12	13	14	15	16	17	18	19	20	21	22	23	24	
674000	Sachbeschädigung	M	249	1	1	3	4	2	11	8	12	20	25	56	18	27	45	40	60	30	13	5	193	
		W	21				2	2		1	1		3	1	2	3	3	7	3	2		18		
		G	270	1	1	3	4	4	13	8	13	21	25	59	19	29	48	43	67	33	15	5	211	
674100	Sachbeschädigung an Kfz	M	49	1		1	1		3	3	2	5	1	9	5	8	13	3	10	9	4	1	40	
		W	1																1				1	
		G	50	1		1	1		3	3	2	5	1	9	5	8	13	3	10	10	4	1	41	
674200	Datenveränderung, Computersabotage	M	1																			1	1	
		W																						
		G	1																			1	1	
674300	Sonstige Sachb. auf Straßen, Wegen oder Plätzen	M	14							3	1	4	2	6	2	2	4	1			2	1	8	
		W	2																1		1		2	
		G	16						3	1	4	2	6	2	2	4	1	1		3	1		10	
674500	Zerstörung wichtiger Arbeitsmittel	M	2																2				2	
		W																						
		G	2																2				2	
675000	Sprengstoff- und Strahlungsverbrechen	M	1													1	1						1	
		W																						
		G	1													1	1						1	
675200	Herbeiführen einer Sprengstoffexplosion	M	1													1	1						1	
		W																						
		G	1													1	1						1	
676000	Straftaten gg. die Umwelt	M	27													1	1	2	4	10	7	3	27	
		W	1																1				1	
		G	28													1	1	2	4	11	7	3	28	
676100	Gewässerunreinigung	M	9																4	4	1		9	
		W																						
		G	9																4	4	1		9	
676200	Luftverunreinigung	M	1																1				1	
		W																						
		G	1																1				1	
676400	Unerlaubter Umgang mit gefährlichen Abfällen	M	3																		2	1	3	
		W	1																1				1	
		G	4																1	2	1		4	
676500	Unerlaubtes Betreiben von Anlagen	M	2															1		1			2	
		W																						
		G	2															1		1			2	
676800	Abfallein- / -aus- und -durchfuhr gemäß § 326 Abs. 2 StGB	M	6															2	2	1	1		6	
		W																						
		G	6															2	2	1	1		6	

**Polizeiliche Kriminalstatistik Land Brandenburg**  
**Nichtdeutsche Tatverdächtige nach Alter und Geschlecht**  
 Berichtsjahr 2014

Schl.- zahl der Tat	Straftat	S E X U S	Tatver- dächtige insgesamt	Kinder						Jugendliche			Heran- wachsende 18 < 21	Tatver- dächtige unter 21 Sp. 10+13+14	Erwachsene ab 21 Jahre									
				6 8 10 12 bis unter						Kinder unter 14	14 16 bis unter	Jugendl. 14 < 18			21 23 bis unter	Erwachsene 21 < 25	25 30 bis unter	30 40 bis unter	40 50 bis unter	50 60 bis unter	60 und älter	Erwachsene ab 21		
				6	8	10	12	14	Sp. 5 bis 9	16	18	Sp. 11 + 12			23	25	Sp. 16 + 17	30	40	50	60	Sp. 18 bis 23		
1	2	3	4	5	6	7	8	9	10	11	12	13	14	15	16	17	18	19	20	21	22	23	24	
678000	Ausspähen von Daten	M	5												1	2	3	1	1				5	
		W	1															1					1	
		G	6												1	2	3	2	1					6
700000	Strafrechtliche Nebengesetze	M	2.166	72	14	16	6	18	126	46	73	119	204	449	151	159	310	423	570	265	109	40	1.717	
		W	783	58	21	13	8	11	111	11	24	35	49	195	35	73	108	117	156	87	64	56	588	
		G	2.949	130	35	29	14	29	237	57	97	154	253	644	186	232	418	540	726	352	173	96	2.305	
710000	ST gg. strafrechtl. Nebengesetze auf dem Wirtschaftssektor	M	82							1	1	2	8	10	4	3	7	16	19	15	10	5	72	
		W	28										3	3	4	2	6	6	6	5	2		25	
		G	110							1	1	2	11	13	8	5	13	22	25	20	12	5	97	
712000	Straftaten nach AktG, GenG, GmbHG, HGB, RechnungslegungsG, UmwandlungsG, InsO	M	26															3	5	11	4	3	26	
		W	5															1	2	2			5	
		G	31															4	7	13	4	3	31	
712200	Insolvenzverschleppung § 15a InsO	M	26															3	5	11	4	3	26	
		W	5															1	2	2			5	
		G	31															4	7	13	4	3	31	
713000	Delikte i.Z.m. Schwarzarbeitsbekämpfungs- und Arbeitnehmerüberlassungsgesetz	M	3																1				3	
		W	1																	1			1	
		G	4																1				4	
714000	Straftaten i.V.m. dem Bankgewerbe sowie Wertpapierhandelsgesetz	M	1																		1		1	
		W																						
		G	1																		1		1	
715000	ST i.Z.m. Urheberrechtsbestimmungen	M	8							1		1		1				2	1	1	2	1	7	
		W	4										1	1	1		1			2			3	
		G	12							1		1	1	2	1		1	2	1	3	2	1	10	
715200	Softwarepiraterie in Form gewerbsmäßigen Handelns	M	1															1					1	
		W																						
		G	1																1				1	
716000	ST i.Z.m. Lebensmitteln (z.B. Lebensmittel- und Futtermittelgesetzbuch)	M	17												1	1	2	5	6	1	2	1	17	
		W	3																1	2			3	
		G	20												1	1	2	5	6	2	4	1	20	
716100	ST nach dem Lebensmittel- und Bedarfsgg.ständegesetz	M	3																1		1	1	3	
		W	1																	1			1	
		G	4																1	1	1	1	4	
716200	ST nach dem Arzneimittelgesetz	M	14												1	1	2	5	5	1	1		14	
		W	2																		2		2	
		G	16												1	1	2	5	5	1	3		16	
719000	Sonst. ST (Nebengesetze) a. d. Wirtschaftssektor (z.B. RennwG)	M	27							1	1	8	9	3	1	4	6	5	1	2		18		
		W	15										2	2	3	2	5	5	3			13		
		G	42							1	1	10	11	6	3	9	11	8	1	2		31		

**Polizeiliche Kriminalstatistik Land Brandenburg**  
**Nichtdeutsche Tatverdächtige nach Alter und Geschlecht**  
 Berichtsjahr 2014

Schl.- zahl der Tat	Straftat	S E X U S	Tatver- dächtige insgesamt	Kinder						Jugendliche			Heran- wachsende 18 < 21	Tatver- dächtige unter 21 Sp. 10+13+14	Erwachsene ab 21 Jahre									
				6 8 10 12		Kinder unter 14 Sp. 5 bis 9	14 16 bis unter		Jugendl. 14 < 18 Sp. 11 + 12	21 23 bis unter 23 25	Erwachsene 21 < 25 Sp. 16 + 17	25 30 40			50 60 und älter	Erwachsene ab 21 Sp. 18 bis 23								
				6 8 10 12 14	16 18		30 40 50 60																	
1	2	3	4	5	6	7	8	9	10	11	12	13	14	15	16	17	18	19	20	21	22	23	24	
720000	ST gg. sonstige strafrechtliche Nebengesetze - ohne Verkehrsdelikte-	M	1.753	72	14	16	6	15	123	38	51	89	162	374	113	133	246	341	444	216	98	34	1.379	
		W	725	58	21	13	8	10	110	9	21	30	40	180	30	67	97	106	143	81	62	56	545	
		G	2.478	130	35	29	14	25	233	47	72	119	202	554	143	200	343	447	587	297	160	90	1.924	
722000	ST gg. § 27 Abs. 1 des Jugendschutzgesetzes	M	2																1	1			2	
		W																						
		G	2																	1	1			2
725000	ST gg. das Aufenthalts-, das Asylverf.- und das Freizügigkeitsgesetz/EU	M	1.574	72	14	16	6	15	123	33	50	83	139	345	101	125	226	310	389	183	88	33	1.229	
		W	692	58	21	12	8	10	109	8	20	28	34	171	28	61	89	101	138	78	61	54	521	
		G	2.266	130	35	28	14	25	232	41	70	111	173	516	129	186	315	411	527	261	149	87	1.750	
725100	Unerlaubte Einreise gem. § 95 Abs. 1 Nr. 3 und Abs. 2 Nr. 1a Aufenthaltsgesetz	M	710	55	11	10	5	10	91	18	25	43	58	192	41	56	97	139	163	83	29	7	518	
		W	357	48	11	8	5	5	77	6	11	17	21	115	15	27	42	57	69	36	24	14	242	
		G	1.067	103	22	18	10	15	168	24	36	60	79	307	56	83	139	196	232	119	53	21	760	
725200	Einschleusen von Ausländern gemäß § 96 Aufenthaltsgesetz	M	90								1	1	3	4	2	2	4	12	38	21	9	2	86	
		W	12															2	6	2	2		12	
		G	102								1	1	3	4	2	2	4	14	44	23	11	2	98	
725300	Erschleichen eines Aufenthaltstitels gemäß § 95 Abs. 2 Nr. 2 Aufenthaltsgesetz	M	32	1					1				3	4	3		3	8	9	5	2	1	28	
		W	11		1				1					1		1	1	2	5	1		1	10	
		G	43	1	1				2					3	5	3	1	4	10	14	6	2	2	38
725400	Einschleusen mit Todesfolge; gewerbs- und bandenm. Einschl. v. Ausländern	M	4															1		3			4	
		W	3												1	1	2		1				3	
		G	7												1	1	2	1	1	3			7	
725500	ST gg. §§ 84, 85 Asylverfahrensgesetz	M	72								2	2	17	19	8	8	16	17	15	5			53	
		W	4													1		1		1	1		4	
		G	76								2	2	17	19	9	8	17	17	16	6	1		57	
725700	Unerl. Aufenthalt gem. § 95 Abs. 1 Nr. 1, 2 und Abs. 2 Nr. 1b Aufenthaltsgesetz	M	442	16	3	6	1	5	31	12	13	25	33	89	35	29	64	83	102	43	41	20	353	
		W	266	10	8	4	3	5	30	1	9	10	12	52	9	29	38	34	42	29	33	38	214	
		G	708	26	11	10	4	10	61	13	22	35	45	141	44	58	102	117	144	72	74	58	567	
725800	Einreise oder Aufenthalt trotz Versagung des Freizügigkeitsrechts	M	30													1		1	4	13	7	4	1	30
		W	1																				1	1
		G	31													1		1	4	13	7	4	2	31
725900	Sonstige Verstöße gg. das Aufenthaltsgesetz	M	219							3	10	13	28	41	13	33	46	49	54	22	5	2	178	
		W	45		1				1	1		1	2	4	2	5	7	7	17	9	1		41	
		G	264		1				1	4	10	14	30	45	15	38	53	56	71	31	6	2	219	
726000	ST gg. das Sprengstoff-, das Waffen- und das KriegswaffenkontrollG	M	167							5	1	6	22	28	12	7	19	31	49	30	9	1	139	
		W	30			1			1	1	1	2	6	9	2	5	7	4	5	3		2	21	
		G	197			1			1	6	2	8	28	37	14	12	26	35	54	33	9	3	160	
726100	ST gg. das Sprengstoffgesetz	M	6										2	2		1	1	1	1	1			4	
		W																						
		G	6											2	2	1	1	1	1	1	1			4

**Polizeiliche Kriminalstatistik Land Brandenburg**  
**Nichtdeutsche Tatverdächtige nach Alter und Geschlecht**  
 Berichtsjahr 2014

Schl.- zahl der Tat	Straftat	S E X U S	Tatver- dächtige insgesamt	Kinder					Jugendliche			Heran- wachsene 18 < 21	Tatver- dächtige unter 21 Sp. 10+13+14	Erwachsene ab 21 Jahre									
				6 8 10 12 bis unter					Kinder unter 14	14 16 bis unter	Jugendl. 14 < 18			21 23 bis unter	Erwachsene 21 < 25	25 30 40 50 bis unter					60 und	Erwachsene ab 21	
				6	8	10	12	14	Sp. 5 bis 9	16	18			Sp. 11 + 12	23	25	Sp. 16 + 17	30	40	50	60	älter	Sp. 18 bis 23
1	2	3	4	5	6	7	8	9	10	11	12	13	14	15	16	17	18	19	20	21	22	23	24
726200	ST gg. das Waffengesetz	M	161							5	1	6	20	26	12	6	18	30	48	29	9	1	135
		W	30			1			1	1	1	2	6	9	2	5	7	4	5	3		2	21
		G	191			1			1	6	2	8	26	35	14	11	25	34	53	32	9	3	156
728000	ST gg. das Bundes- (oder Landes-) Datenschutzgesetz	M																					
		W	1																			1	1
		G	1																			1	1
730000	Rauschgiftdelikte -BtMG-	M	362					3	3	8	23	31	39	73	36	26	62	76	110	36	3	2	289
		W	29				1	1	2	3	5	6	12	1	5	6	5	5	1			17	
		G	391				4	4	10	26	36	45	85	37	31	68	81	115	37	3	2	306	
731000	Allg. Verstöße gemäß § 29 BtMG (soweit nicht unter 7340 pp. zu erfassen)	M	307					3	3	6	21	27	31	61	34	23	57	66	91	30	1	1	246
		W	22				1	1	2	3	5	5	11	1	3	4	4	3				11	
		G	329				4	4	8	24	32	36	72	35	26	61	70	94	30	1	1	257	
731100	Allg. Verstoß (§ 29 BtMG) - mit Heroin	M	16										1	1	1	1	1	4	4	6			15
		W	1										1	1									
		G	17										2	2	1	1	1	4	4	6			15
731200	Allgemeiner Verstoß (§ 29 BtMG) - mit Kokain einschl. Crack	M	21							1	1			1	2	1	3	7	7	3			20
		W	1										1	1									
		G	22							1	1		1	2	1	3	7	7	3			20	
731300	Allg. Verstoß (§ 29 BtMG) - mit LSD	M	2																2				2
		W																					
		G	2																2				2
731800	Allg. Verstoß (§ 29 BtMG) - mit Cannabis und Zubereitungen	M	175					1	1	5	15	20	21	42	19	16	35	32	47	17	1	1	133
		W	15				1	1	2	2	4	3	8	1	2	3	2	2					7
		G	190				2	2	7	17	24	24	50	20	18	38	34	49	17	1	1	140	
731900	Allg. Verstoß (§ 29 BtMG) - mit sonst. Btm	M	21					2	2	1	2	3	2	7				5	6	3			14
		W																					
		G	21				2	2	1	2	3	2	7					5	6	3			14
732000	Unerl. Handel/Schmuggel mit/von Rauschgiften gemäß § 29 BtMG	M	46							3	2	5	5	10	1	3	4	14	14	3		1	36
		W	1										1	1									
		G	47							3	2	5	6	11	1	3	4	14	14	3		1	36
732100	Unerl. Handel und Schmuggel mit/von Heroin	M	2																2				2
		W																					
		G	2																2				2
732200	Unerl. Handel und Schmuggel mit/von Kokain einschl. Crack	M	1																1				1
		W																					
		G	1																1				1
732800	Unerl. Handel und Schmuggel (§ 29 BtMG) mit/von Cannabis und Zubereitungen	M	31							3	2	5	2	7	2		2	9	10	2		1	24
		W	1										1	1									
		G	32							3	2	5	3	8	2		2	9	10	2		1	24

**Polizeiliche Kriminalstatistik Land Brandenburg**  
**Nichtdeutsche Tatverdächtige nach Alter und Geschlecht**  
 Berichtsjahr 2014

Schl.- zahl der Tat	Straftat	S E X U S	Tatver- dächtige insgesamt	Kinder						Jugendliche			Heran- wachsene 18 < 21	Tatver- dächtige unter 21 Sp. 10+13+14	Erwachsene ab 21 Jahre										
				6 8 10 12 bis unter						Kinder unter 14	14 16 bis unter	Jugendl. 14 < 18			21 23 bis unter	Erwachsene 21 < 25	25 30 40 50 60 bis unter					60 und älter	Erwachsene ab 21		
				6	8	10	12	14	Sp. 5 bis 9	16	18	Sp. 11 + 12			23	25	Sp. 16 + 17	30	40	50	60	22	23	Sp. 18 bis 23	
1	2	3	4	5	6	7	8	9	10	11	12	13	14	15	16	17	18	19	20	21	22	23	24		
732900	Unerl. Handel und Schmuggel (§ 29 BtMG) mit/von sonstigen Btm	M	6										1	1				3	1	1				5	
		W																							
		G	6											1	1				3	1	1				5
733000	Unerl. Einfuhr von Btm gemäß § 30 Abs. 1 Nr. 4 BtMG (in ngM)	M	2															1	1					2	
		W	1													1		1							1
		G	3													1		1	1	1					3
733200	Unerl. Einfuhr in ngM von Kokain einschl. Crack	M	1																		1				1
		W	1													1		1							1
		G	2													1		1		1					2
733800	Unerl. Einfuhr in ngM von Cannabis und Zubereitungen	M	1															1							1
		W																							
		G	1															1							1
734000	Sonstige Verstöße gg. das BtMG	M	26										3	3	1	1	2	3	10	6	2			23	
		W	5													1	1	1	2	1				5	
		G	31											3	3	1	2	3	4	12	7	2			28
734100	Unerl. Anbau von Betäubungsmitteln	M	6															1	2	2	1			6	
		W	3															1	1	1				3	
		G	9															2	3	3	1			9	
734500	Abgabe, Verabr. o. Überl. v. Btm an Minderjährige	M	4															1	2	1				4	
		W																							
		G	4															1	2	1				4	
734800	Unerl. Handel, Herstellung, Abgabe und Besitz in ngM von Btm	M	18										3	3	1	1	2	1	8	3	1			15	
		W	2													1	1							2	
		G	20											3	3	1	2	3	1	9	3	1			17
740000	Straft. gg. strafrechtl. Nebenges. auf dem Umwelt- und Verbraucherschutzsektor	M	3										1	1	1		1							2	
		W	2															2						2	
		G	5											1	1	1		1		3					4
743000	ST nach dem Bundesnaturschutz-, Tierschutz-, Bundesjagd- und PflanzenschutzG	M	3															1		1				2	
		W	2																2						2
		G	5															1		3					4
890000	ST insgesamt, o. Verst. g. Aufenth.-, Asylverf.- u. FreizügigkeitsG/EU	M	7.162	4	4	8	25	36	77	119	173	292	677	1.046	515	504	1.019	1.236	2.053	1.147	500	161		6.116	
		W	1.406	5	2	5	14	24	50	42	43	85	116	251	77	103	180	220	381	210	115	49		1.155	
		G	8.568	9	6	13	39	60	127	161	216	377	793	1.297	592	607	1.199	1.456	2.434	1.357	615	210		7.271	
891000	Rauschgiftkriminalität	M	362					3	3	8	23	31	39	73	36	26	62	76	110	36	3	2		289	
		W	29					1	1	2	3	5	6	12	1	5	6	5	5	1				17	
		G	391					4	4	10	26	36	45	85	37	31	68	81	115	37	3	2		306	
892000	Gewaltkriminalität	M	409	1		1	1	4	7	14	26	40	60	107	37	28	65	66	98	47	24	2		302	
		W	45											1	1	2	4	6	6	17	7	5	3	44	
		G	454	1		1	1	4	7	14	26	40	61	108	39	32	71	72	115	54	29	5		346	

**Polizeiliche Kriminalstatistik Land Brandenburg**  
**Nichtdeutsche Tatverdächtige nach Alter und Geschlecht**  
 Berichtsjahr 2014

Schl.- zahl der Tat	Straftat	S E X U S	Tatver- dächtige insgesamt	Kinder						Jugendliche			Heran- wachsene 18 < 21	Tatver- dächtige unter 21 Sp. 10+13+14	Erwachsene ab 21 Jahre											
				6 8 10 12 bis unter					Kinder unter 14	14 16 bis unter	Jugendl. 14 < 18	21 23 bis unter			Erwachsene 21 < 25 Sp. 16 + 17	25 30 40 50 bis unter					60 und älter	Erwachsene ab 21 Sp. 18 bis 23				
				6	8	10	12	14	Sp. 5 bis 9	16	18					Sp. 11 + 12	23	25	30	40			50	60		
1	2	3	4	5	6	7	8	9	10	11	12	13	14	15	16	17	18	19	20	21	22	23	24			
892500	Mord und Totschlag	M	8													1	2		3	2	1	2			8	
		W																								
		G	8													1	2		3	2	1	2			8	
893000	Wirtschaftskriminalität und zwar:	M	115										7	7	6	2		8	12	33	30	18	7		108	
		W	20										1	1	1	2		3	5	5	4	1	1		19	
		G	135										8	8	7	4		11	17	38	34	19	8		127	
893100	Wikri bei Betrug	M	42													4	1		5	7	15	6	6	3		42
		W	5																		1	1	1	1		5
		G	47													4	1		5	8	16	7	7	4		47
893200	Wikri - Insolvenzstraftaten gemäß StGB und Nebenstrafrecht	M	29																4	5	12	5	3			29
		W	5																1	2	2				5	
		G	34																5	7	14	5	3			34
893300	Wikri - im Anlage- und Finanzierungsbereich pp.	M	11													2			2	2	1	3	3			11
		W																								
		G	11													2			2	2	1	3	3			11
893400	Wikri - Wettbewerbsdelikte	M	5																1	1	1	2				5
		W	1																			1			1	
		G	6																1	1	2	2				6
893500	Wikri - i.Z.m. Arbeitsverhältnissen	M	24										1	1	1	1	1	2	9	10	1				23	
		W	1																1							1
		G	25										1	1	1	1	1	2	10	10	1				24	
893600	Wikri - Betrug und Untreue i.Z.m. Beteiligungen und Kapitalanlagen	M	4																1		1	2				4
		W																								
		G	4																1		1	2				4
894000	KFZ-Kriminalität	M	927	1		1	1		3	6	13	19	92	114	100	85	185	170	290	121	37	10			813	
		W	36	1				1	2	2	5	8	2	4	6	7	10	3	1	1					28	
		G	963	2		1	1		4	6	15	21	97	122	102	89	191	177	300	124	38	11			841	
895000	Menschenhandel	M	2													1						1			2	
		W	2																	2					2	
		G	4													1			1	2		1			4	
896000	ST gegen Bestimmungen zum Schutze der Jugend	M	2																	1	1				2	
		W																								
		G	2																	1	1				2	
897000	Computerkriminalität	M	36						1		1	1	2	2	4	6	8	6	8	5	1				34	
		W	12							2	2	2	4			4	4	1	2	1					8	
		G	48							3	3	3	3	6	2	4	6	12	7	10	6	1			42	
898000	Straftaten insgesamt auf dem Umwelt- und Verbraucherschutzsektor	M	75										1	1	4	5	9	7	17	19	15	7			74	
		W	6															2	2	2					6	
		G	81										1	1	4	5	9	7	19	21	17	7			80	

**Polizeiliche Kriminalstatistik Land Brandenburg**  
**Nichtdeutsche Tatverdächtige nach Alter und Geschlecht**  
 Berichtsjahr 2014

Schl.- zahl der Tat	Straftat	S E X U S	Tatver- dächtige insgesamt	Kinder					Jugendliche			Heran- wachsende 18 < 21	Tatver- dächtige unter 21 Sp. 10+13+14	Erwachsene ab 21 Jahre									
				6	8	10	12	Kinder unter 14	14	16	Jugendl. 14 < 18			21	23	Erwachsene 21 < 25	25	30	40	50	60	Erwachsene ab 21	
				6	8	10	12	14	Sp. 5 bis 9	16	18			Sp. 11 + 12	23	25	Sp. 16 + 17	30	40	50	60	60 und älter	Sp. 18 bis 23
1	2	3	4	5	6	7	8	9	10	11	12	13	14	15	16	17	18	19	20	21	22	23	24
898100	Umweltstraftaten gemäß 29. Abschnitt des StGB	M	27													1	1	2	4	10	7	3	27
		W	1																	1			1
		G	28													1	1	2	4	11	7	3	28
898200	Sonstige Straftaten nach dem StGB mit Umweltrelevanz	M	28												2	3	5		6	8	6	3	28
		W																					
		G	28												2	3	5		6	8	6	3	28
898300	Straftaten auf dem Umwelt- und Verbraucherschutzsektor gem. straf. Nebengesetze	M	20										1	1	2	1	3	5	7	1	2	1	19
		W	5																2	1	2		5
		G	25										1	1	2	1	3	5	9	2	4	1	24
899000	Straßenkriminalität	M	1.005	2		2	2	2	8	28	42	70	130	208	113	94	207	166	270	106	38	10	797
		W	57	1			2	3	3	4	7	8	18	2	4	6	7	12	10	3	1	39	
		G	1.062	3		2	2	4	11	31	46	77	138	226	115	98	213	173	282	116	41	11	836
899100	Straßenraub	M	41							4	10	14	10	24	5	1	6	4	6	1			17
		W																					
		G	41							4	10	14	10	24	5	1	6	4	6	1			17
899200	Straßendiebstahl	M	818				1	2	3	14	28	42	103	148	89	76	165	144	243	80	29	9	670
		W	51	1			2	3	3	4	7	7	17	2	4	6	7	10	8	2	1	34	
		G	869	1			1	4	6	17	32	49	110	165	91	80	171	151	253	88	31	10	704
899500	Sachbeschädigung durch Graffiti insgesamt	M	10							2	1	3		3	2	1	3	3				1	7
		W																					
		G	10							2	1	3		3	2	1	3	3				1	7





## **Tabelle 91**

### **- Aufgliederung der Opfer nach Alter und Geschlecht -**

In der Tabelle 91 werden Angaben über die Opfer bei den im Straftatenkatalog mit "O" gekennzeichneten Straftaten(-gruppen) für vollendete Taten, für versuchte Taten und insgesamt ausgedruckt.

Die Opfer werden nach männlich und weiblich getrennt in fünf Altersgruppen aufgliedert.

Soweit bei einem Tabellenausdruck für Schlüsselzahlen keine Werte auszuwerfen sind, wird diese Zeile unterdrückt.



Schl.- zahl der Tat	Straftat		Opfer			davon:											
			insgesamt	männlich	weiblich	Kinder				Jugendliche		Heranwachsende		Erwachsene			
						bis unter 6		6 bis unter 14		14 bis unter 18		18 bis unter 21		21 bis unter 60		60 und älter	
						männlich	weiblich	männlich	weiblich	männlich	weiblich	männlich	weiblich	männlich	weiblich	männlich	weiblich
1	2	3	4	5	6	7	8	9	10	11	12	13	14	15	16	17	18
-----	Straftaten insgesamt	voll	24.445	13.800	10.645	160	164	1.055	884	1.085	1.012	826	579	9.630	7.172	1.044	834
		vers	1.275	792	483	2	7	49	44	60	41	40	27	571	320	70	44
		insg	25.720	14.592	11.128	162	171	1.104	928	1.145	1.053	866	606	10.201	7.492	1.114	878
000000	ST gg. das Leben	voll	42	21	21	2	2		1		1			8	4	11	13
		vers	40	25	15		2	1				3	1	17	10	4	2
		insg	82	46	36	2	4	1	1		1	3	1	25	14	15	15
010000	Mord	voll	5	3	2	1					1			2			1
		vers	13	8	5		1							6	4	2	
		insg	18	11	7	1	1				1			8	4	2	1
020000	Totschlag und Tötung auf Verlangen	voll	8	4	4		2							3	2	1	
		vers	27	17	10		1	1				3	1	11	6	2	2
		insg	35	21	14		3	1				3	1	14	8	3	2
030000	Fahrlässige Tötung - nicht i.V.m. Verkehrsunfall	voll	29	14	15	1			1					3	2	10	12
		vers															
		insg	29	14	15	1			1						3	2	10
100000	ST gg. die sex. Selbstbestimmung	voll	1.135	220	915	19	61	121	330	29	166	12	62	34	270	5	26
		vers	94	19	75		1	11	17	3	21		7	5	28		1
		insg	1.229	239	990	19	62	132	347	32	187	12	69	39	298	5	27
110000	unter Gewaltanw. o. Ausnutzen e. Abhängigkeitsverh.	voll	280	21	259	1				6	70	5	41	8	143	1	5
		vers	47	4	43						10		7	4	25		1
		insg	327	25	302	1				6	80	5	48	12	168	1	6
111000	Vergewaltigung und sex. Nötigung	voll	162	13	149	1				1	31	4	25	6	92	1	1
		vers	18	1	17						4		1	1	11		1
		insg	180	14	166	1				1	35	4	26	7	103	1	2
111100	Vergewalt./sex. Nötigung überfallartig (Einzeltäter)	voll	3		3							1			2		
		vers	3		3						1				2		
		insg	6		6						1				4		
111300	Vergewalt./sex. Nötigung durch Gruppen	voll	6	1	5					1	1		1		3		
		vers															
		insg	6	1	5					1	1		1		3		
111400	Sonstige Straftaten gemäß § 177 Abs. 2 Nr. 1, Abs. 3 und 4 StGB	voll	153	12	141	1					30	4	23	6	87	1	1
		vers	15	1	14						3		1	1	9		1
		insg	168	13	155	1					33	4	24	7	96	1	2
112000	Sonstige sex. Nötigung	voll	91	5	86					2	19	1	15	2	48		4
		vers	29	3	26						6		6	3	14		
		insg	120	8	112					2	25	1	21	5	62		4

Schl.- zahl der Tat	Straftat		Opfer			davon:											
			insgesamt	männlich	weiblich	Kinder				Jugendliche		Heranwachsende		Erwachsene			
						bis unter 6		6 bis unter 14		14 bis unter 18		18 bis unter 21		21 bis unter 60		60 und älter	
						männlich	weiblich	männlich	weiblich	männlich	weiblich	männlich	weiblich	männlich	weiblich	männlich	weiblich
1	2	3	4	5	6	7	8	9	10	11	12	13	14	15	16	17	18
113000	Sex. Missbr. v. Schutzbef. pp., u. Ausnutzung e. Amtsst. o.e. Vertrauensverh.	voll	27	3	24					3	20						
		vers												1		3	
		insg	27	3	24					3	20			1		3	
130000	Sexueller Missbrauch	voll	847	199	648	18	61	121	328	23	92	7	20	26	126	4	21
		vers	47	15	32		1	11	17	3	11			1	3		
		insg	894	214	680	18	62	132	345	26	103	7	20	27	129	4	21
131000	Sex. Missbr. von Kindern	voll	528	139	389	18	61	121	328								
		vers	29	11	18		1	11	17								
		insg	557	150	407	18	62	132	345								
131100	Sexuelle Handlungen gemäß § 176 Abs. 1 und 2 StGB	voll	247	64	183	8	40	56	143								
		vers	23	9	14		1	9	13								
		insg	270	73	197	8	41	65	156								
131200	Exhibitionistische/sex. Handlungen vor Kindern	voll	70	20	50	3	6	17	44								
		vers	2	1	1			1	1								
		insg	72	21	51	3	6	18	45								
131300	sex. Handlungen gemäß § 176 Abs. 4 Nr. 2 StGB	voll	9	4	5			4	5								
		vers															
		insg	9	4	5			4	5								
131400	Einwirken auf Kinder	voll	67	20	47	1	1	19	46								
		vers															
		insg	67	20	47	1	1	19	46								
131500	Vollzug des Beischlafs mit einem Kind oder Vornahme einer ähnl. sex. Handlung	voll	74	11	63	3	8	8	55								
		vers	2	1	1			1	1								
		insg	76	12	64	3	8	9	56								
131600	Schw. sex. Missbr. von Kindern zur Herst. u. Verbr. pornogr. Schriften	voll	16	4	12		2	4	10								
		vers															
		insg	16	4	12		2	4	10								
131700	Sonstiger schwerer sex. Missbr. von Kindern	voll	43	16	27	3	4	13	23								
		vers	2	2	2				2								
		insg	45	16	29	3	4	13	25								
132000	Exhibitionistische Handlungen und Erregung öffentlichen Ärgernisses	voll	188	34	154					5	27	1	11	24	97	4	19
		vers															
		insg	188	34	154					5	27	1	11	24	97	4	19
133000	Sex. Missbr. von Jugendlichen	voll	73	14	59					14	59						
		vers	14	3	11					3	11						
		insg	87	17	70					17	70						

Schl.- zahl der Tat	Straftat		Opfer			davon:											
			insgesamt	männlich	weiblich	Kinder				Jugendliche		Heranwachsende		Erwachsene			
						bis unter 6		6 bis unter 14		14 bis unter 18		18 bis unter 21		21 bis unter 60		60 und älter	
						männlich	weiblich	männlich	weiblich	männlich	weiblich	männlich	weiblich	männlich	weiblich	männlich	weiblich
1	2	3	4	5	6	7	8	9	10	11	12	13	14	15	16	17	18
134000	Sex. Missbr. Widerstandsunfähiger	voll	58	12	46					4	6	6	9	2	29		2
		vers	4	1	3									1	3		
		insg	62	13	49					4	6	6	9	3	32		2
140000	Ausnutzen sex. Neigung	voll	8		8				2		4		1		1		
		vers															
		insg	8		8				2		4		1		1		
141000	Förderung sex. Handl. Minderj. oder Ausbeuten von Prostituierten	voll	6		6				2		3		1				
		vers															
		insg	6		6				2		3		1				
141100	Förderung sex.r Handlungen Minderjähriger	voll	5		5				2		3						
		vers															
		insg	5		5				2		3						
141200	Ausbeuten von Prostituierten	voll	1		1								1				
		vers															
		insg	1		1								1				
142000	Zuhälterei	voll	2		2						1				1		
		vers															
		insg	2		2						1				1		
200000	Rohheitsdelikte und ST gg. die persönliche Freiheit	voll	22.277	12.685	9.592	139	101	934	553	1.052	843	803	516	8.735	6.787	1.022	792
		vers	1.141	748	393	2	4	37	27	57	20	37	19	549	282	66	41
		insg	23.418	13.433	9.985	141	105	971	580	1.109	863	840	535	9.284	7.069	1.088	833
210000	Raub, räuberische Erpressung und räuberischer Angriff auf Kraftfahrer	voll	927	624	303	1		21	2	103	15	72	6	386	213	41	67
		vers	179	112	67			13	3	22	2	14	4	51	43	12	15
		insg	1.106	736	370	1		34	5	125	17	86	10	437	256	53	82
211000	Raub, räub. Erpressung auf Geldinstitute, Postfilialen und -agenturen	voll	31	10	21									10	21		
		vers	5	1	4									1	4		
		insg	36	11	25									11	25		
211100	Raubüberfälle auf Geldinstitute (Banken/Sparkassen)	voll	25	8	17									8	17		
		vers	3		3										3		
		insg	28	8	20									8	20		
211200	Raub auf Postfilialen und -agenturen	voll	6	2	4									2	4		
		vers	2	1	1									1	1		
		insg	8	3	5									3	5		
212000	Raubüberfälle auf sonstige Zahlstellen und Geschäfte	voll	54	15	39							2		13	39		
		vers	15	1	14									1	10		4
		insg	69	16	53							2		14	49		4

Schl.- zahl der Tat	Straftat		Opfer			davon:												
			insgesamt	männlich	weiblich	Kinder				Jugendliche		Heranwachsende		Erwachsene				
						bis unter 6		6 bis unter 14		14 bis unter 18		18 bis unter 21		21 bis unter 60		60 und älter		
						männlich	weiblich	männlich	weiblich	männlich	weiblich	männlich	weiblich	männlich	weiblich	männlich	weiblich	
1	2	3	4	5	6	7	8	9	10	11	12	13	14	15	16	17	18	
212100	Raubüberfälle auf Spielhallen	voll	5	2	3										2	3		
		vers	2		2											1		1
		insg	7	2	5											2	4	
212200	Raubüberfälle auf Tankstellen	voll	10	4	6										4	6		
		vers	3	1	2										1	1		1
		insg	13	5	8											5	7	
213000	Raubüberfälle auf Geld- und Werttransporte	voll	3	2	1											1		2
		vers	2	1	1											1		1
		insg	5	3	2											2		3
213100	Raubüberfälle auf Geld- und Kassenboten	voll	3	2	1											1		2
		vers	2	1	1											1		1
		insg	5	3	2											2		3
214000	Räuberischer Angriff auf Kraftfahrer	voll	6	5	1										5	1		
		vers	1		1											1		
		insg	7	5	2											5	2	
214100	Beraubung von Taxifahrern	voll	5	5											5			
		vers																
		insg	5	5												5		
216000	Handtaschenraub	voll	81	8	73						4	2	2	1	20	5	47	
		vers	17		17								1	6		10		
		insg	98	8	90						4	2	3	1	26	5	57	
217000	Sonstige Raubüberfälle auf Straßen, Wegen oder Plätzen	voll	381	339	42			14	1	91	8	51	1	166	25	17	7	
		vers	80	62	18			10	3	19	2	9	3	18	9	6	1	
		insg	461	401	60			24	4	110	10	60	4	184	34	23	8	
218000	Raub zur Erlangung von Betäubungsmitteln	voll																
		vers	1	1						1								
		insg	1	1						1								
219000	Raubüberfälle in Wohnungen	voll	101	73	28			1		3		8	2	53	17	8	9	
		vers	8	6	2							1		3	2	2		
		insg	109	79	30			1		3		9	2	56	19	10	9	
220000	Körperverletzung	voll	12.855	7.633	5.222	122	87	737	383	716	542	542	313	5.047	3.490	469	407	
		vers	803	551	252	2	3	17	10	27	13	20	13	442	194	43	19	
		insg	13.658	8.184	5.474	124	90	754	393	743	555	562	326	5.489	3.684	512	426	
221000	Körperverletzung mit Todesfolge	voll	5	2	3									1	1	1	2	
		vers																
		insg	5	2	3									1	1	1	2	

Schl.- zahl der Tat	Straftat		Opfer			davon:											
			insgesamt	männlich	weiblich	Kinder				Jugendliche		Heranwachsende		Erwachsene			
						bis unter 6		6 bis unter 14		14 bis unter 18		18 bis unter 21		21 bis unter 60		60 und älter	
						männlich	weiblich	männlich	weiblich	männlich	weiblich	männlich	weiblich	männlich	weiblich	männlich	weiblich
1	2	3	4	5	6	7	8	9	10	11	12	13	14	15	16	17	18
222000	Gefährliche und schwere Körperverletzung	voll	2.680	1.955	725	6	5	148	58	178	87	173	52	1.362	477	88	46
		vers	436	307	129	1	3	9	7	13	10	11	8	252	92	21	9
		insg	3.116	2.262	854	7	8	157	65	191	97	184	60	1.614	569	109	55
222100	Gefährliche und schwere Körperverletzung auf Straßen, Wegen oder Plätzen	voll	947	778	169	2	1	44	16	83	35	79	20	553	91	17	6
		vers	139	104	35			4	1	4	4	5	4	86	23	5	3
		insg	1.086	882	204	2	1	48	17	87	39	84	24	639	114	22	9
223000	Misshandlung von Schutzbefohlenen	voll	240	125	115	42	24	52	45	26	32		4	2	1	3	9
		vers	2		2						1						1
		insg	242	125	117	42	24	52	45	26	33		4	2	1	3	10
223100	Misshandlung von Kindern	voll	163	94	69	42	24	52	45								
		vers															
		insg	163	94	69	42	24	52	45								
224000	Vorsätzliche einfache Körperverletzung § 223 StGB	voll	9.148	5.168	3.980	47	33	478	229	490	394	364	250	3.469	2.809	320	265
		vers	365	244	121	1		8	3	14	2	9	5	190	102	22	9
		insg	9.513	5.412	4.101	48	33	486	232	504	396	373	255	3.659	2.911	342	274
225000	Fahrlässige Körperverletzung	voll	782	383	399	27	25	59	51	22	29	5	7	213	202	57	85
		vers															
		insg	782	383	399	27	25	59	51	22	29	5	7	213	202	57	85
230000	ST gg. die persönliche Freiheit	voll	8.495	4.428	4.067	16	14	176	168	233	286	189	197	3.302	3.084	512	318
		vers	159	85	74		1	7	14	8	5	3	2	56	45	11	7
		insg	8.654	4.513	4.141	16	15	183	182	241	291	192	199	3.358	3.129	523	325
231000	Menschenraub, Entziehung Minderjähriger, Kinderhandel	voll	141	57	84	6	4	9	8	2	5		1	39	66	1	
		vers	13	4	9			1	1					3	8		
		insg	154	61	93	6	4	10	9	2	5		1	42	74	1	
231200	Entziehung Minderjähriger	voll	141	57	84	6	4	9	8	2	5		1	39	66	1	
		vers	13	4	9			1	1					3	8		
		insg	154	61	93	6	4	10	9	2	5		1	42	74	1	
232000	Freiheitsber., Nötigung, Bedrohung, Zwangsheirat, Nachstellung (Stalking)	voll	8.340	4.368	3.972	10	10	167	160	231	280	189	195	3.260	3.009	511	318
		vers	146	81	65		1	6	13	8	5	3	2	53	37	11	7
		insg	8.486	4.449	4.037	10	11	173	173	239	285	192	197	3.313	3.046	522	325
232100	Freiheitsberaubung	voll	187	75	112	1		5	7	7	13	3	10	52	74	7	8
		vers	16	4	12		1	3	6		2			1	2		1
		insg	203	79	124	1	1	8	13	7	15	3	10	53	76	7	9
232200	Nötigung	voll	3.102	1.941	1.161	5	4	81	57	89	82	62	44	1.486	876	218	98
		vers	130	77	53			3	7	8	3	3	2	52	35	11	6
		insg	3.232	2.018	1.214	5	4	84	64	97	85	65	46	1.538	911	229	104

Schl.- zahl der Tat	Straftat		Opfer			davon:												
			insgesamt	männlich	weiblich	Kinder				Jugendliche		Heranwachsende		Erwachsene				
						bis unter 6		6 bis unter 14		14 bis unter 18		18 bis unter 21		21 bis unter 60		60 und älter		
						männlich	weiblich	männlich	weiblich	männlich	weiblich	männlich	weiblich	männlich	weiblich	männlich	weiblich	
1	2	3	4	5	6	7	8	9	10	11	12	13	14	15	16	17	18	
232300	Bedrohung	voll	3.839	2.101	1.738	4	6	77	74	129	137	115	86	1.526	1.281	250	154	
		vers																
		insg	3.839	2.101	1.738	4	6	77	74	129	137	115	86	1.526	1.281	250	154	
232400	Nachstellung	voll	1.212	251	961			4	22	6	48	9	55	196	778	36	58	
		vers																
		insg	1.212	251	961			4	22	6	48	9	55	196	778	36	58	
233000	Erpress. Menschenraub	voll	2		2								1		1			
		vers																
		insg	2		2									1		1		
236000	Menschenhandel z. Z. der sex. Ausbeutung	voll	12	3	9						1			3	8			
		vers																
		insg	12	3	9						1			3	8			
236100	Menschenhandel z. Z. der sex. Ausbeutung gemäß § 232 Abs. 1 StGB	voll	11	3	8						1			3	7			
		vers																
		insg	11	3	8						1			3	7			
236400	Gewerbs- oder bandenmäßiger Menschenhandel zum Zweck der sex. Ausbeutung	voll	1		1										1			
		vers																
		insg	1		1										1			
600000	Sonstige Straftatbestände (StGB)	voll	990	873	117					4	2	11	1	852	111	6	3	
		vers																
		insg	990	873	117					4	2	11	1	852	111	6	3	
620000	Widerstand gg. die Staatsgewalt und ST gg. die öff. Ordnung	voll	906	799	107						1	5	1	793	105	1		
		vers																
		insg	906	799	107						1	5	1	793	105	1		
621000	Widerstand gg. die Staatsgewalt	voll	906	799	107						1	5	1	793	105	1		
		vers																
		insg	906	799	107						1	5	1	793	105	1		
650000	Wettbewerbs-, Korruptions- und Amtsdelikte	voll	84	74	10					4	1	6		59	6	5	3	
		vers																
		insg	84	74	10					4	1	6		59	6	5	3	
655000	Sonstige Straftaten im Amt	voll	84	74	10					4	1	6		59	6	5	3	
		vers																
		insg	84	74	10					4	1	6		59	6	5	3	
655100	Körperverletzung im Amt	voll	84	74	10					4	1	6		59	6	5	3	
		vers																
		insg	84	74	10					4	1	6		59	6	5	3	



Schl.- zahl der Tat	Straftat		Opfer			davon:												
			insgesamt	männlich	weiblich	Kinder				Jugendliche		Heranwachsende		Erwachsene				
						bis unter 6		6 bis unter 14		14 bis unter 18		18 bis unter 21		21 bis unter 60		60 und älter		
						männlich	weiblich	männlich	weiblich	männlich	weiblich	männlich	weiblich	männlich	weiblich	männlich	weiblich	
1	2	3	4	5	6	7	8	9	10	11	12	13	14	15	16	17	18	
700000	Strafrechtliche Nebengesetze	voll	1	1											1			
		vers																
		insg	1	1												1		
730000	Rauschgiftdelikte -BtMG-	voll	1	1											1			
		vers																
		insg	1	1												1		
734000	Sonstige Verstöße gg. das BtMG	voll	1	1											1			
		vers																
		insg	1	1												1		
734600	Leichtfertige Verursachung des Todes eines Anderen durch Abgabe pp. von Btm	voll	1	1											1			
		vers																
		insg	1	1												1		
890000	ST insgesamt, o. Verst. g. Aufenth.-, Asylverf.- u. FreizügigkeitsG/EU	voll	24.445	13.800	10.645	160	164	1.055	884	1.085	1.012	826	579	9.630	7.172	1.044	834	
		vers	1.275	792	483	2	7	49	44	60	41	40	27	571	320	70	44	
		insg	25.720	14.592	11.128	162	171	1.104	928	1.145	1.053	866	606	10.201	7.492	1.114	878	
891000	Rauschgiftkriminalität	voll	1	1											1			
		vers	1	1					1									
		insg	2	2					1						1			
891100	direkte Beschaffungskriminalität	voll																
		vers	1	1					1									
		insg	1	1					1									
892000	Gewaltkriminalität	voll	3.789	2.601	1.188	9	7	169	60	282	134	249	84	1.760	786	132	117	
		vers	673	445	228	1	5	23	10	35	16	28	14	321	156	37	27	
		insg	4.462	3.046	1.416	10	12	192	70	317	150	277	98	2.081	942	169	144	
892500	Mord und Totschlag	voll	13	7	6	1	2				1			5	2	1	1	
		vers	40	25	15		2	1				3	1	17	10	4	2	
		insg	53	32	21	1	4	1				3	1	22	12	5	3	
895000	Menschenhandel	voll	12	3	9							1		3	8			
		vers																
		insg	12	3	9							1		3	8			
899000	Straßenkriminalität	voll	1.609	1.166	443	2	1	58	17	179	74	133	35	749	237	45	79	
		vers	242	167	75			14	4	23	7	14	8	104	42	12	14	
		insg	1.851	1.333	518	2	1	72	21	202	81	147	43	853	279	57	93	
899100	Straßenraub	voll	471	354	117			14	1	91	12	53	3	172	47	24	54	
		vers	100	63	37			10	3	19	2	9	4	18	17	7	11	
		insg	571	417	154			24	4	110	14	62	7	190	64	31	65	



## **Tabelle 92**

### **- Opfer-Tatverdächtigen-Beziehung -**

Tabelle 92 gliedert die Opfer bei den im Straftatenkatalog mit "O" gekennzeichneten Straftaten(-gruppen) für vollendete Taten, für versuchte Taten und insgesamt nach ihrer Beziehung zu den Tatverdächtigen (vom Opfer aus gesehen) nach männlichen und weiblichen Opfern gesondert.

Vorrang hat stets die engste Beziehung.

Soweit bei einem Tabellenausdruck für Schlüsselzahlen keine Werte auszuwerfen sind, wird diese Zeile unterdrückt.



**Polizeiliche Kriminalstatistik Land Brandenburg**  
**Opfer-Tatverdächtigen-Beziehung**  
 Berichtsjahr 2014

Schl.- zahl der Tat	Straftat	Voll- endung Versuch insgesamt	Opfer			davon:														
			insges.	männl.	weibl.	Beziehung des Opfers zum Tatverdächtigen														
						Ehe / Partnerschaft / Familie einschl. Angehörige			Informelle soziale Beziehungen			Formelle soziale Beziehungen in Institutionen, Organisationen und Gruppen			Keine Beziehung			Ungeklärt		
						insges.	männl.	weibl.	insges.	männl.	weibl.	insges.	männl.	weibl.	insges.	männl.	weibl.	insges.	männl.	weibl.
1	2	3	4	5	6	7	8	9	10	11	12	13	14	15	13	14	15	16	17	18
-----	Straftaten insgesamt	voll	24.445	13.800	10.645	5.327	1.393	3.934	7.265	4.245	3.020	592	337	255	7.413	5.190	2.223	3.848	2.635	1.213
		vers	1.275	792	483	171	54	117	366	234	132	39	29	10	480	318	162	219	157	62
		insg	25.720	14.592	11.128	5.498	1.447	4.051	7.631	4.479	3.152	631	366	265	7.893	5.508	2.385	4.067	2.792	1.275
000000	ST gg. das Leben	voll	42	21	21	10	4	6	7	4	3	4	2	2	18	8	10	3	3	
		vers	40	25	15	15	5	10	13	11	2				4	2	2	8	7	1
		insg	82	46	36	25	9	16	20	15	5	4	2	2	22	10	12	11	10	1
010000	Mord	voll	5	3	2	2	1	1	1		1							2	2	
		vers	13	8	5	7	3	4	3	3								3	2	1
		insg	18	11	7	9	4	5	4	3	1							5	4	1
020000	Totschlag und Tötung auf Verlangen	voll	8	4	4	3	1	2	3	2	1				2	1	1			
		vers	27	17	10	8	2	6	10	8	2				4	2	2	5	5	
		insg	35	21	14	11	3	8	13	10	3				6	3	3	5	5	
030000	Fahrlässige Tötung - nicht i.V.m. Verkehrsunfall -	voll	29	14	15	5	2	3	3	2	1	4	2	2	16	7	9	1	1	
		vers																		
		insg	29	14	15	5	2	3	3	2	1	4	2	2	16	7	9	1	1	
100000	ST gg. die sex. Selbstbestimmung	voll	1.135	220	915	265	35	230	427	99	328	31	11	20	289	58	231	123	17	106
		vers	94	19	75	10		10	41	12	29	1	1		31	3	28	11	3	8
		insg	1.229	239	990	275	35	240	468	111	357	32	12	20	320	61	259	134	20	114
110000	unter Gewaltanw. o. Ausnutzen e. Abhängigkeitsverh.	voll	280	21	259	94	5	89	114	10	104	10	2	8	37	2	35	25	2	23
		vers	47	4	43	7		7	16	2	14				16		16	8	2	6
		insg	327	25	302	101	5	96	130	12	118	10	2	8	53	2	51	33	4	29
111000	Vergewaltigung und sex. Nötigung	voll	162	13	149	62	2	60	69	7	62	2	1	1	13	1	12	16	2	14
		vers	18	1	17	2		2	6		6				5		5	5	1	4
		insg	180	14	166	64	2	62	75	7	68	2	1	1	18	1	17	21	3	18
111100	Vergewalt./sex. Nötigung überfallartig (Einzeltäter)	voll	3		3	1		1							1		1	1		1
		vers	3		3				1		1				2		2			
		insg	6		6	1		1	1		1				3		3	1		1
111300	Vergewalt./sex. Nötigung durch Gruppen	voll	6	1	5				4	1	3				1		1	1		1
		vers																		
		insg	6	1	5				4	1	3				1		1	1		1
111400	Sonstige Straftaten gemäß § 177 Abs. 2 Nr. 1, Abs. 3 und 4 StGB	voll	153	12	141	61	2	59	65	6	59	2	1	1	11	1	10	14	2	12
		vers	15	1	14	2		2	5		5				3		3	5	1	4
		insg	168	13	155	63	2	61	70	6	64	2	1	1	14	1	13	19	3	16
112000	Sonstige sex. Nötigung	voll	91	5	86	19	1	18	38	3	35	4		4	24	1	23	6		6
		vers	29	3	26	5		5	10	2	8				11		11	3	1	2
		insg	120	8	112	24	1	23	48	5	43	4		4	35	1	34	9	1	8

**Polizeiliche Kriminalstatistik Land Brandenburg**  
**Opfer-Tatverdächtigen-Beziehung**  
 Berichtsjahr 2014

Schl.-zahl der Tat	Straftat	Vollendung Versuch insgesamt	Opfer			davon:															
			insges.	männl.	weibl.	Beziehung des Opfers zum Tatverdächtigen															
						Ehe / Partnerschaft / Familie einschl. Angehörige			Informelle soziale Beziehungen			Formelle soziale Beziehungen in Institutionen, Organisationen und Gruppen			Keine Beziehung			Ungeklärt			
						insges.	männl.	weibl.	insges.	männl.	weibl.	insges.	männl.	weibl.	insges.	männl.	weibl.	insges.	männl.	weibl.	
1	2	3	4	5	6	7	8	9	10	11	12	13	14	15	13	14	15	16	17	18	
113000	Sex. Missbr. v. Schutzbef. pp., u. Ausnutzung e. Amtsst. o.e. Vertrauensverh.	voll	27	3	24	13	2	11	7		7	4	1	3				3		3	
		vers																			
		insg	27	3	24	13	2	11	7		7	4	1	3				3		3	
130000	Sexueller Missbrauch	voll	847	199	648	169	30	139	309	89	220	21	9	12	252	56	196	96	15	81	
		vers	47	15	32	3		3	25	10	15	1	1		15	3	12	3	1	2	
		insg	894	214	680	172	30	142	334	99	235	22	10	12	267	59	208	99	16	83	
131000	Sex. Missbr. von Kindern	voll	528	139	389	153	26	127	214	69	145	15	6	9	101	28	73	45	10	35	
		vers	29	11	18	2		2	12	6	6	1	1		12	3	9	2	1	1	
		insg	557	150	407	155	26	129	226	75	151	16	7	9	113	31	82	47	11	36	
131100	Sexuelle Handlungen gemäß § 176 Abs. 1 und 2 StGB	voll	247	64	183	84	14	70	109	39	70	12	4	8	22	3	19	20	4	16	
		vers	23	9	14	1		1	9	5	4	1	1		10	2	8	2	1	1	
		insg	270	73	197	85	14	71	118	44	74	13	5	8	32	5	27	22	5	17	
131200	Exhibitionistische/sex. Handlungen vor Kindern	voll	70	20	50	4	2	2	5	3	2				49	13	36	12	2	10	
		vers	2	1	1				1	1					1		1				
		insg	72	21	51	4	2	2	6	4	2				50	13	37	12	2	10	
131300	sex. Handlungen gemäß § 176 Abs. 4 Nr. 2 StGB	voll	9	4	5	2		2	4	1	3				3	3					
		vers																			
		insg	9	4	5	2		2	4	1	3				3	3					
131400	Einwirken auf Kinder	voll	67	20	47	4	1	3	29	7	22	1	1		26	8	18	7	3	4	
		vers																			
		insg	67	20	47	4	1	3	29	7	22	1	1		26	8	18	7	3	4	
131500	Vollzug des Beischlafs mit einem Kind oder Vornahme einer ähnl. sex. Handlung	voll	74	11	63	30	4	26	36	4	32	2	1	1	1	1		5	1	4	
		vers	2	1	1	1		1							1	1					
		insg	76	12	64	31	4	27	36	4	32	2	1	1	2	2		5	1	4	
131600	Schw. sex. Missbr. von Kindern zur Herst. u. Verbr. pornogr. Schriften	voll	16	4	12	6	2	4	10	2	8										
		vers																			
		insg	16	4	12	6	2	4	10	2	8										
131700	Sonstiger schwerer sex. Missbr. von Kindern	voll	43	16	27	21	3	18	21	13	8							1		1	
		vers	2		2				2		2										
		insg	45	16	29	21	3	18	23	13	10							1		1	
132000	Exhibitionistische Handlungen und Erregung öffentlichen Ärgernisses	voll	188	34	154	1	1		5	1	4	4	3	1	136	25	111	42	4	38	
		vers																			
		insg	188	34	154	1	1		5	1	4	4	3	1	136	25	111	42	4	38	
133000	Sex. Missbr. von Jugendlichen	voll	73	14	59	6	1	5	53	13	40	1		1	9		9	4		4	
		vers	14	3	11	1		1	11	3	8				2		2				
		insg	87	17	70	7	1	6	64	16	48	1		1	11		11	4		4	

**Polizeiliche Kriminalstatistik Land Brandenburg**  
**Opfer-Tatverdächtigen-Beziehung**  
 Berichtsjahr 2014

Schl.- zahl der Tat	Straftat	Voll- endung Versuch insgesamt	Opfer			davon:														
			insges.	männl.	weibl.	Beziehung des Opfers zum Tatverdächtigen														
						Ehe / Partnerschaft / Familie einschl. Angehörige			Informelle soziale Beziehungen			Formelle soziale Beziehungen in Institutionen, Organisationen und Gruppen			Keine Beziehung			Ungeklärt		
						insges.	männl.	weibl.	insges.	männl.	weibl.	insges.	männl.	weibl.	insges.	männl.	weibl.	insges.	männl.	weibl.
1	2	3	4	5	6	7	8	9	10	11	12	13	14	15	13	14	15	16	17	18
134000	Sex. Missbr. Widerstandsunfähiger	voll	58	12	46	9	2	7	37	6	31	1		1	6	3	3	5	1	4
		vers	4	1	3				2	1	1				1		1	1		1
		insg	62	13	49	9	2	7	39	7	32	1		1	7	3	4	6	1	5
140000	Ausnutzen sex. Neigung	voll	8		8	2		2	4		4							2		2
		vers																		
		insg	8		8	2		2	4		4								2	
141000	Förderung sex. Handl. Minderj. oder Ausbeuten von Prostituierten	voll	6		6	2		2	3		3							1		1
		vers																		
		insg	6		6	2		2	3		3								1	
141100	Förderung sex.r Handlungen Minderjähriger	voll	5		5	2		2	3		3									
		vers																		
		insg	5		5	2		2	3		3									
141200	Ausbeuten von Prostituierten	voll	1		1													1		1
		vers																		
		insg	1		1														1	
142000	Zuhälterei	voll	2		2				1		1							1		1
		vers																		
		insg	2		2				1		1								1	
200000	Rohheitsdelikte und ST gg. die persönliche Freiheit	voll	22.277	12.685	9.592	5.052	1.354	3.698	6.828	4.141	2.687	549	317	232	6.192	4.321	1.871	3.656	2.552	1.104
		vers	1.141	748	393	146	49	97	312	211	101	38	28	10	445	313	132	200	147	53
		insg	23.418	13.433	9.985	5.198	1.403	3.795	7.140	4.352	2.788	587	345	242	6.637	4.634	2.003	3.856	2.699	1.157
210000	Raub, räuberische Erpressung und räuberischer Angriff auf Kraftfahrer	voll	927	624	303	28	5	23	148	126	22	1	1		552	337	215	198	155	43
		vers	179	112	67	2	1	1	29	22	7				112	72	40	36	17	19
		insg	1.106	736	370	30	6	24	177	148	29	1	1		664	409	255	234	172	62
211000	Raub, räub. Erpressung auf Geldinstitute, Postfilialen und - agenturen	voll	31	10	21										29	9	20	2	1	1
		vers	5	1	4										3	1	2	2		2
		insg	36	11	25										32	10	22	4	1	3
211100	Raubüberfälle auf Geldinstitute (Banken/Sparkassen)	voll	25	8	17										24	8	16	1		1
		vers	3		3										1		1	2		2
		insg	28	8	20										25	8	17	3		3
211200	Raub auf Postfilialen und -agenturen	voll	6	2	4										5	1	4	1	1	
		vers	2	1	1										2	1	1			
		insg	8	3	5										7	2	5	1	1	
212000	Raubüberfälle auf sonstige Zahlstellen und Geschäfte	voll	54	15	39				3	1	2				36	8	28	15	6	9
		vers	15	1	14				1		1				10	1	9	4		4
		insg	69	16	53				4	1	3				46	9	37	19	6	13

**Polizeiliche Kriminalstatistik Land Brandenburg**  
**Opfer-Tatverdächtigen-Beziehung**  
 Berichtsjahr 2014

Schl.- zahl der Tat	Straftat	Voll- endung Versuch insgesamt	Opfer			davon:																
			insges.	männl.	weibl.	Beziehung des Opfers zum Tatverdächtigen																
						Ehe / Partnerschaft / Familie einschl. Angehörige			Informelle soziale Beziehungen			Formelle soziale Beziehungen in Institutionen, Organisationen und Gruppen			Keine Beziehung			Ungeklärt				
						insges.	männl.	weibl.	insges.	männl.	weibl.	insges.	männl.	weibl.	insges.	männl.	weibl.	insges.	männl.	weibl.		
1	2	3	4	5	6	7	8	9	10	11	12	13	14	15	13	14	15	16	17	18		
212100	Raubüberfälle auf Spielhallen	voll	5	2	3				1	1						3	1	2	1		1	
		vers	2		2														2			2
		insg	7	2	5				1	1						3	1	2	3			3
212200	Raubüberfälle auf Tankstellen	voll	10	4	6											7	2	5	3	2	1	
		vers	3	1	2				1			1				1	1		1			1
		insg	13	5	8				1			1				8	3	5	4	2		2
213000	Raubüberfälle auf Geld- und Werttransporte	voll	3	2	1											1	1		2	1	1	
		vers	2	1	1														2	1	1	
		insg	5	3	2											1	1		4	2	2	
213100	Raubüberfälle auf Geld- und Kassenboten	voll	3	2	1											1	1		2	1	1	
		vers	2	1	1														2	1	1	
		insg	5	3	2											1	1		4	2	2	
214000	Räuberischer Angriff auf Kraftfahrer	voll	6	5	1											5	5		1		1	
		vers	1		1											1		1				
		insg	7	5	2											6	5	1	1			1
214100	Beraubung von Taxifahrern	voll	5	5												5	5					
		vers																				
		insg	5	5												5	5					
216000	Handtaschenraub	voll	81	8	73				3	1	2					66	4	62	12	3	9	
		vers	17		17	1		1								13		13	3		3	
		insg	98	8	90	1		1	3	1	2					79	4	75	15	3	12	
217000	Sonstige Raubüberfälle auf Straßen, Wegen oder Plätzen	voll	381	339	42	7	1	6	60	58	2					208	180	28	106	100	6	
		vers	80	62	18				11	6	5					52	44	8	17	12	5	
		insg	461	401	60	7	1	6	71	64	7					260	224	36	123	112	11	
218000	Raub zur Erlangung von Betäubungsmitteln	voll																				
		vers	1	1					1	1												
		insg	1	1					1	1												
219000	Raubüberfälle in Wohnungen	voll	101	73	28	16	3	13	50	43	7					17	11	6	18	16	2	
		vers	8	6	2	1	1		2	2						1	1		4	2	2	
		insg	109	79	30	17	4	13	52	45	7					18	12	6	22	18	4	
220000	Körperverletzung	voll	12.855	7.633	5.222	3.263	979	2.284	4.117	2.592	1.525	341	225	116	3.144	2.328	816	1.990	1.509	481		
		vers	803	551	252	114	41	73	244	165	79	34	24	10	285	218	67	126	103	23		
		insg	13.658	8.184	5.474	3.377	1.020	2.357	4.361	2.757	1.604	375	249	126	3.429	2.546	883	2.116	1.612	504		
221000	Körperverletzung mit Todesfolge	voll	5	2	3	2		2	1	1					1		1	1	1			
		vers																				
		insg	5	2	3	2		2	1	1						1		1	1			



**Polizeiliche Kriminalstatistik Land Brandenburg**  
**Opfer-Tatverdächtigen-Beziehung**  
 Berichtsjahr 2014

Schl.- zahl der Tat	Straftat	Voll- endung Versuch insgesamt	Opfer			davon:														
			insges.	männl.	weibl.	Beziehung des Opfers zum Tatverdächtigen														
						Ehe / Partnerschaft / Familie einschl. Angehörige			Informelle soziale Beziehungen			Formelle soziale Beziehungen in Institutionen, Organisationen und Gruppen			Keine Beziehung			Ungeklärt		
						insges.	männl.	weibl.	insges.	männl.	weibl.	insges.	männl.	weibl.	insges.	männl.	weibl.	insges.	männl.	weibl.
1	2	3	4	5	6	7	8	9	10	11	12	13	14	15	13	14	15	16	17	18
222000	Gefährliche und schwere Körperverletzung	voll	2.680	1.955	725	429	169	260	957	702	255	71	54	17	675	559	116	548	471	77
		vers	436	307	129	59	28	31	138	97	41	17	13	4	154	114	40	68	55	13
		insg	3.116	2.262	854	488	197	291	1.095	799	296	88	67	21	829	673	156	616	526	90
222100	Gefährliche und schwere Körperverletzung auf Straßen, Wegen oder Plätzen	voll	947	778	169	40	19	21	286	217	69	10	10		349	294	55	262	238	24
		vers	139	104	35	7	2	5	35	23	12	1	1		72	57	15	24	21	3
		insg	1.086	882	204	47	21	26	321	240	81	11	11		421	351	70	286	259	27
223000	Misshandlung von Schutzbefohlenen	voll	240	125	115	166	85	81	18	11	7	26	16	10	15	6	9	15	7	8
		vers	2		2	1		1							1		1			
		insg	242	125	117	167	85	82	18	11	7	26	16	10	16	6	10	15	7	8
223100	Misshandlung von Kindern	voll	163	94	69	126	69	57	10	7	3	15	10	5	4	3	1	8	5	3
		vers																		
		insg	163	94	69	126	69	57	10	7	3	15	10	5	4	3	1	8	5	3
224000	Vorsätzliche einfache Körperverletzung § 223 StGB	voll	9.148	5.168	3.980	2.621	701	1.920	2.996	1.811	1.185	223	139	84	2.060	1.573	487	1.248	944	304
		vers	365	244	121	54	13	41	106	68	38	17	11	6	130	104	26	58	48	10
		insg	9.513	5.412	4.101	2.675	714	1.961	3.102	1.879	1.223	240	150	90	2.190	1.677	513	1.306	992	314
225000	Fahrlässige Körperverletzung	voll	782	383	399	45	24	21	145	67	78	21	16	5	393	190	203	178	86	92
		vers																		
		insg	782	383	399	45	24	21	145	67	78	21	16	5	393	190	203	178	86	92
230000	ST gg. die persönliche Freiheit	voll	8.495	4.428	4.067	1.761	370	1.391	2.563	1.423	1.140	207	91	116	2.496	1.656	840	1.468	888	580
		vers	159	85	74	30	7	23	39	24	15	4	4		48	23	25	38	27	11
		insg	8.654	4.513	4.141	1.791	377	1.414	2.602	1.447	1.155	211	95	116	2.544	1.679	865	1.506	915	591
231000	Menschenraub, Entziehung Minderjähriger, Kinderhandel	voll	141	57	84	107	46	61	11	5	6	5		5	14	4	10	4	2	2
		vers	13	4	9	7	2	5	1		1				4	2	2	1		1
		insg	154	61	93	114	48	66	12	5	7	5		5	18	6	12	5	2	3
231200	Entziehung Minderjähriger	voll	141	57	84	107	46	61	11	5	6	5		5	14	4	10	4	2	2
		vers	13	4	9	7	2	5	1		1				4	2	2	1		1
		insg	154	61	93	114	48	66	12	5	7	5		5	18	6	12	5	2	3
232000	Freiheitsber., Nötigung, Bedrohung, Zwangsheirat, Nachstellung (Stalking)	voll	8.340	4.368	3.972	1.651	324	1.327	2.548	1.415	1.133	202	91	111	2.482	1.652	830	1.457	886	571
		vers	146	81	65	23	5	18	38	24	14	4	4		44	21	23	37	27	10
		insg	8.486	4.449	4.037	1.674	329	1.345	2.586	1.439	1.147	206	95	111	2.526	1.673	853	1.494	913	581
232100	Freiheitsberaubung	voll	187	75	112	58	11	47	59	30	29	9	3	6	25	15	10	36	16	20
		vers	16	4	12	3		3	3	2	1				5		5	5	2	3
		insg	203	79	124	61	11	50	62	32	30	9	3	6	30	15	15	41	18	23
232200	Nötigung	voll	3.102	1.941	1.161	290	61	229	681	409	272	69	34	35	1.433	1.005	428	629	432	197
		vers	130	77	53	20	5	15	35	22	13	4	4		39	21	18	32	25	7
		insg	3.232	2.018	1.214	310	66	244	716	431	285	73	38	35	1.472	1.026	446	661	457	204

**Polizeiliche Kriminalstatistik Land Brandenburg**  
**Opfer-Tatverdächtigen-Beziehung**  
 Berichtsjahr 2014

Schl.- zahl der Tat	Straftat	Voll- endung Versuch insgesamt	Opfer			davon:															
			insges.	männl.	weibl.	Beziehung des Opfers zum Tatverdächtigen															
						Ehe / Partnerschaft / Familie einschl. Angehörige			Informelle soziale Beziehungen			Formelle soziale Beziehungen in Institutionen, Organisationen und Gruppen			Keine Beziehung			Ungeklärt			
						insges.	männl.	weibl.	insges.	männl.	weibl.	insges.	männl.	weibl.	insges.	männl.	weibl.	insges.	männl.	weibl.	
1	2	3	4	5	6	7	8	9	10	11	12	13	14	15	13	14	15	16	17	18	
232300	Bedrohung	voll	3.839	2.101	1.738	851	201	650	1.396	877	519	111	50	61	880	592	288	601	381	220	
		vers																			
		insg	3.839	2.101	1.738	851	201	650	1.396	877	519	111	50	61	880	592	288	601	381	220	
232400	Nachstellung	voll	1.212	251	961	452	51	401	412	99	313	13	4	9	144	40	104	191	57	134	
		vers																			
		insg	1.212	251	961	452	51	401	412	99	313	13	4	9	144	40	104	191	57	134	
233000	Erpress. Menschenraub	voll	2		2	1		1										1		1	
		vers																			
		insg	2		2	1		1										1		1	
236000	Menschenhandel z. Z. der sex. Ausbeutung	voll	12	3	9	2		2	4	3	1							6		6	
		vers																			
		insg	12	3	9	2		2	4	3	1							6		6	
236100	Menschenhandel z. Z. der sex. Ausbeutung gemäß § 232 Abs. 1 StGB	voll	11	3	8	2		2	3	3								6		6	
		vers																			
		insg	11	3	8	2		2	3	3								6		6	
236400	Gewerbs- oder bandenmäßiger Menschenhandel zum Zweck der sex. Ausbeutung	voll	1		1				1		1										
		vers																			
		insg	1		1				1		1										
600000	Sonstige Straftatbestände (StGB)	voll	990	873	117				3	1	2	8	7	1	914	803	111	65	62	3	
		vers																			
		insg	990	873	117				3	1	2	8	7	1	914	803	111	65	62	3	
620000	Widerstand gg. die Staatsgewalt und ST gg. die öff. Ordnung	voll	906	799	107				3	1	2	6	6		839	736	103	58	56	2	
		vers																			
		insg	906	799	107				3	1	2	6	6		839	736	103	58	56	2	
621000	Widerstand gg. die Staatsgewalt	voll	906	799	107				3	1	2	6	6		839	736	103	58	56	2	
		vers																			
		insg	906	799	107				3	1	2	6	6		839	736	103	58	56	2	
650000	Wettbewerbs-, Korruptions- und Amtsdelikte	voll	84	74	10							2	1	1	75	67	8	7	6	1	
		vers																			
		insg	84	74	10								2	1	1	75	67	8	7	6	1
655000	Sonstige Straftaten im Amt	voll	84	74	10							2	1	1	75	67	8	7	6	1	
		vers																			
		insg	84	74	10								2	1	1	75	67	8	7	6	1
655100	Körperverletzung im Amt	voll	84	74	10							2	1	1	75	67	8	7	6	1	
		vers																			
		insg	84	74	10								2	1	1	75	67	8	7	6	1

**Polizeiliche Kriminalstatistik Land Brandenburg**  
**Opfer-Tatverdächtigen-Beziehung**  
 Berichtsjahr 2014

Schl.- zahl der Tat	Straftat	Voll- endung Versuch insgesamt	Opfer			davon:																
			insges.	männl.	weibl.	Beziehung des Opfers zum Tatverdächtigen																
						Ehe / Partnerschaft / Familie einschl. Angehörige			Informelle soziale Beziehungen			Formelle soziale Beziehungen in Institutionen, Organisationen und Gruppen			Keine Beziehung			Ungeklärt				
						insges.	männl.	weibl.	insges.	männl.	weibl.	insges.	männl.	weibl.	insges.	männl.	weibl.	insges.	männl.	weibl.		
1	2	3	4	5	6	7	8	9	10	11	12	13	14	15	13	14	15	16	17	18		
700000	Strafrechtliche Nebengesetze	voll	1	1															1	1		
		vers																				
		insg	1	1																1	1	
730000	Rauschgiftdelikte -BtMG-	voll	1	1															1	1		
		vers																				
		insg	1	1																1	1	
734000	Sonstige Verstöße gg. das BtMG	voll	1	1															1	1		
		vers																				
		insg	1	1																1	1	
734600	Leichtfertige Verursachung des Todes eines Anderen durch Abgabe pp. von Btm	voll	1	1															1	1		
		vers																				
		insg	1	1																1	1	
890000	ST insgesamt, o. Verst. g. Aufenth.-, Asylverf.- u. FreizügigkeitsG/EU	voll	24.445	13.800	10.645	5.327	1.393	3.934	7.265	4.245	3.020	592	337	255	7.413	5.190	2.223	3.848	2.635	1.213		
		vers	1.275	792	483	171	54	117	366	234	132	39	29	10	480	318	162	219	157	62		
		insg	25.720	14.592	11.128	5.498	1.447	4.051	7.631	4.479	3.152	631	366	265	7.893	5.508	2.385	4.067	2.792	1.275		
891000	Rauschgiftkriminalität	voll	1	1															1	1		
		vers	1	1					1	1												
		insg	2	2					1	1										1	1	
891100	direkte Beschaffungskriminalität	voll																				
		vers	1	1					1	1												
		insg	1	1					1	1												
892000	Gewaltkriminalität	voll	3.789	2.601	1.188	527	178	349	1.179	838	341	74	56	18	1.243	898	345	766	631	135		
		vers	673	445	228	78	34	44	186	130	56	17	13	4	275	188	87	117	80	37		
		insg	4.462	3.046	1.416	605	212	393	1.365	968	397	91	69	22	1.518	1.086	432	883	711	172		
892500	Mord und Totschlag	voll	13	7	6	5	2	3	4	2	2				2	1	1	2	2			
		vers	40	25	15	15	5	10	13	11	2				4	2	2	8	7	1		
		insg	53	32	21	20	7	13	17	13	4				6	3	3	10	9	1		
895000	Menschenhandel	voll	12	3	9	2		2	4	3	1								6	6		
		vers																				
		insg	12	3	9	2		2	4	3	1									6	6	
899000	Straßenkriminalität	voll	1.609	1.166	443	49	21	28	354	277	77	14	13	1	766	509	257	426	346	80		
		vers	242	167	75	8	2	6	47	29	18	1	1		140	101	39	46	34	12		
		insg	1.851	1.333	518	57	23	34	401	306	95	15	14	1	906	610	296	472	380	92		
899100	Straßenraub	voll	471	354	117	7	1	6	63	59	4				280	190	90	121	104	17		
		vers	100	63	37	1		1	11	6	5				66	44	22	22	13	9		
		insg	571	417	154	8	1	7	74	65	9				346	234	112	143	117	26		



## **Tabelle V3T**

### **- Vergleichende Übersicht zu Fällen und ermittelten Tatverdächtigen nach Territorial- bzw. Dienstbereichen**

Die Tabelle V3T dient der Übersicht zur registrierten Kriminalität von Territorialbereichen für einen ausgewählten Deliktsbereich. Diese Territorialbereiche können z. B. sein:

- das gesamte Land Brandenburg mit den gesamten territorialen Unterstrukturen (Kreis, Amt, Gemeinde) oder auch nur
- ein bestimmter Kreis mit seinen territorialen Unterstrukturen (Ämter, Gemeinden)

Die Kriminalität eines jeden territorialen Bereiches wird in einer Zeile dargestellt.

Dabei erfolgt die Angabe von:

- erfassten Fällen
- aufgeklärten Fällen
- Aufklärungsquote
- ermittelten Tatverdächtigen gesamt
- ermittelten nichtdeutschen Tatverdächtigen
- prozentualem Anteil der nichtdeutschen Tatverdächtigen.

Diese Angaben erfolgen für den Berichts- und einen Vergleichszeitraum (meistens Vorjahr). Die Änderungen werden in einem dritten Komplex dargestellt. Diese Auswertungen sind mittels Parametrierung für das Gesamtstrafatenaufkommen als auch für Teilbereiche möglich sein. Durch diese Tabelle ist eine deliktsspezifische Schnellübersicht der Kriminalitätsentwicklung von Territorien möglich. Wird aufgrund der Territorialparametrierung in der Liste ein Hierarchiebaum aufgebaut z. B. Land, Kreis, Amt, Gemeinde, dient die übergeordnete Territorialeinheit als Summenschlüssel bzw. Oberschlüssel und ist demzufolge bei der Zählung der Tatverdächtigen (echte Tatverdächtigenzählung) auch so zu behandeln.



**Polizeiliche Kriminalstatistik Land Brandenburg**  
**Vergleichende Übersicht zu Straftaten gesamt nach der Gemeindegebietsstruktur**  
 Berichtsjahr 2014 im Vergleich zum Jahr 2013

Schlüssel	Kurzbezeichnung Schlüssel	im Berichtszeitraum						im Vergleichszeitraum						Veränderungen							
		erf. Fälle insges.	aufgekl. Fälle	Aq in %	TV ges.	nichttd. TV	Anteil nichttd. TV in %	erf. Fälle insges.	aufgekl. Fälle	Aq in %	TV ges.	nichttd. TV	Anteil nichttd. TV in %	erf. Fälle		aufgekl. Fälle		TV ges.		nichttd. TV	
														abs.	in %	abs.	in %	abs.	in %	abs.	in %
1	2	3	4	5	6	7	8	9	10	11	12	13	14	15	16	17	18	19	20	21	22
<b>1200000000</b>	<b>Bundesland Brandenburg</b>	196.033	102.715	52,4	67.324	10.585	15,7	197.228	106.903	54,2	68.724	11.276	16,4	-1.195	-0,6	-4.188	-3,9	-1.400	-2,0	-691	-6,1
<b>1205100000</b>	<b>Brandenburg an der Havel</b>	7.617	4.210	55,3	2.467	223	9,0	7.969	4.970	62,4	2.743	232	8,5	-352	-4,4	-760	-15,3	-276	-10,1	-9	-3,9
<b>1205200000</b>	<b>Cottbus</b>	11.717	5.801	49,5	3.406	435	12,8	10.169	5.138	50,5	3.271	388	11,9	1.548	15,2	663	12,9	135	4,1	47	12,1
<b>1205300000</b>	<b>Frankfurt (Oder)</b>	6.112	3.813	62,4	3.074	1.448	47,1	8.195	5.442	66,4	4.298	2.398	55,8	-2.083	-25,4	-1.629	-29,9	-1.224	-28,5	-950	-39,6
<b>1205400000</b>	<b>Potsdam</b>	15.093	7.447	49,3	5.067	980	19,3	16.438	8.742	53,2	4.876	836	17,1	-1.345	-8,2	-1.295	-14,8	191	3,9	144	17,2
<b>1206000000</b>	<b>Landkreis Barnim</b>	12.589	6.703	53,2	5.023	665	13,2	13.430	7.330	54,6	5.363	577	10,8	-841	-6,3	-627	-8,6	-340	-6,3	88	15,3
12060005000	Ahrensfelde-Blumberg	1.285	705	54,9	656	165	25,2	1.562	877	56,1	821	183	22,3	-277	-17,7	-172	-19,6	-165	-20,1	-18	-9,8
12060012000	Althüttendorf	30	14	46,7	18	10	55,6	42	26	61,9	23	9	39,1	-12	-28,6	-12	-46,2	-5	-21,7	1	11,1
12060020000	Bernau bei Berlin	2.757	1.463	53,1	1.176	184	15,6	3.160	1.663	52,6	1.276	139	10,9	-403	-12,8	-200	-12,0	-100	-7,8	45	32,4
12060024000	Biesenthal	283	141	49,8	112	17	15,2	247	136	55,1	127	7	5,5	36	14,6	5	3,7	-15	-11,8	10	142,9
12060034000	Breydin	21	9	42,9	9		0,0	15	11	73,3	10		0,0	6	40,0	-2	-18,2	-1	-10,0	0	
12060036000	Britz	91	53	58,2	41	1	2,4	88	44	50,0	34	2	5,9	3	3,4	9	20,5	7	20,6	-1	-50,0
12060045000	Chorin	96	52	54,2	48	7	14,6	85	26	30,6	29	1	3,4	11	12,9	26	100,0	19	65,5	6	600,0
12060052000	Eberswalde	4.101	2.245	54,7	1.571	204	13,0	4.391	2.366	53,9	1.609	126	7,8	-290	-6,6	-121	-5,1	-38	-2,4	78	61,9
12060068000	Friedrichswalde	16	8	50,0	9		0,0	18	5	27,8	4		0,0	-2	-11,1	3	60,0	5	125,0	0	
12060092000	Hohenfinow	13	9	69,2	11		0,0	22	12	54,5	9		0,0	-9	-40,9	-3	-25,0	2	22,2	0	
12060100000	Joachimsthal	188	84	44,7	77	8	10,4	190	107	56,3	95	5	5,3	-2	-1,1	-23	-21,5	-18	-18,9	3	60,0
12060128000	Liepe	24	12	50,0	11	1	9,1	29	22	75,9	19		0,0	-5	-17,2	-10	-45,5	-8	-42,1	1	
12060149000	Lunow-Stolzenhagen	28	19	67,9	24	6	25,0	24	15	62,5	16		0,0	4	16,7	4	26,7	8	50,0	6	
12060154000	Marienwerder	102	49	48,0	46	4	8,7	122	39	32,0	35	1	2,9	-20	-16,4	10	25,6	11	31,4	3	300,0
12060161000	Melchow	25	9	36,0	11	2	18,2	22	8	36,4	15		0,0	3	13,6	1	12,5	-4	-26,7	2	
12060172000	Niederfinow	22	10	45,5	9		0,0	11	5	45,5	5	1	20,0	11	100,0	5	100,0	4	80,0	-1	-100,0
12060176000	Oderberg	108	64	59,3	57	11	19,3	104	54	51,9	57	3	5,3	4	3,8	10	18,5	0	0,0	8	266,7
12060181000	Panketal	1.031	553	53,6	380	56	14,7	878	573	65,3	300	30	10,0	153	17,4	-20	-3,5	80	26,7	26	86,7
12060185000	Parsteinsee	26	17	65,4	15	1	6,7	23	8	34,8	9		0,0	3	13,0	9	112,5	6	66,7	1	
12060192000	Rüdnitz	105	64	61,0	48	1	2,1	121	74	61,2	56	4	7,1	-16	-13,2	-10	-13,5	-8	-14,3	-3	-75,0
12060198000	Schorfheide	691	329	47,6	318	55	17,3	749	385	51,4	307	34	11,1	-58	-7,7	-56	-14,5	11	3,6	21	61,8
12060250000	Sydower Fließ	15	5	33,3	4	3	75,0	10	5	50,0	5	3	60,0	5	50,0	0	0,0	-1	-20,0	0	0,0
12060269000	Wandlitz	1.098	561	51,1	502	75	14,9	1.039	574	55,2	524	34	6,5	59	5,7	-13	-2,3	-22	-4,2	41	120,6
12060280000	Werneuchen	399	214	53,6	201	30	14,9	445	271	60,9	233	22	9,4	-46	-10,3	-57	-21,0	-32	-13,7	8	36,4
12060296000	Ziethen	34	14	41,2	10	5	50,0	33	24	72,7	21	2	9,5	1	3,0	-10	-41,7	-11	-52,4	3	150,0
<b>1206100000</b>	<b>Landkreis Dahme-Spreewald</b>	14.732	7.742	52,6	5.704	1.726	30,3	14.486	7.981	55,1	5.890	1.789	30,4	246	1,7	-239	-3,0	-186	-3,2	-63	-3,5
12061005000	Alt Zauche-Wußwerk	11	3	27,3	3		0,0	16	3	18,8	3		0,0	-5	-31,3	0	0,0	0	0,0	0	
12061017000	Bersteland	45	16	35,6	17	5	29,4	46	20	43,5	23	4	17,4	-1	-2,2	-4	-20,0	-6	-26,1	1	25,0
12061020000	Bestensee	516	269	52,1	217	47	21,7	458	280	61,1	218	15	6,9	58	12,7	-11	-3,9	-1	-0,5	32	213,3
12061061000	Byhleguhre-Byhlen	18	5	27,8	7	1	14,3	23	9	39,1	7		0,0	-5	-21,7	-4	-44,4	0	0,0	1	
12061097000	Drahnsdorf	15	7	46,7	8	2	25,0	22	10	45,5	8		0,0	-7	-31,8	-3	-30,0	0	0,0	2	
12061112000	Eichwalde	335	152	45,4	136	26	19,1	337	127	37,7	119	14	11,8	-2	-0,6	25	19,7	17	14,3	12	85,7
12061164000	Golßen	95	26	27,4	41	18	43,9	113	58	51,3	51	4	7,8	-18	-15,9	-32	-55,2	-10	-19,6	14	350,0
12061192000	Groß Köris	228	124	54,4	102	7	6,9	152	91	59,9	83	10	12,0	76	50,0	33	36,3	19	22,9	-3	-30,0
12061216000	Halbe	184	97	52,7	85	26	30,6	183	86	47,0	73	8	11,0	1	0,5	11	12,8	12	16,4	18	225,0
12061217000	Heidensee	299	157	52,5	131	9	6,9	370	202	54,6	173	11	6,4	-71	-19,2	-45	-22,3	-42	-24,3	-2	-18,2
12061219000	Heideblick	122	61	50,0	48	4	8,3	116	56	48,3	53	3	5,7	6	5,2	5	8,9	-5	-9,4	1	33,3
12061224000	Jamlitz	19	7	36,8	6		0,0	18	9	50,0	6		0,0	1	5,6	-2	-22,2	0	0,0	0	
12061244000	Kasel-Golzig	35	12	34,3	8		0,0	18	7	38,9	7	1	14,3	17	94,4	5	71,4	1	14,3	-1	-100,0
12061260000	Königs Wusterhausen	3.347	1.892	56,5	1.354	162	12,0	3.307	2.009	60,7	1.284	140	10,9	40	1,2	-117	-5,8	70	5,5	22	15,7
12061265000	Krausnick-Groß Wasserburg	134	48	35,8	37	14	37,8	167	43	25,7	52	23	44,2	-33	-19,8	5	11,6	-15	-28,8	-9	-39,1

**Polizeiliche Kriminalstatistik Land Brandenburg**  
**Vergleichende Übersicht zu Straftaten gesamt nach der Gemeindegebietsstruktur**  
 Berichtsjahr 2014 im Vergleich zum Jahr 2013

Schlüssel	Kurzbezeichnung Schlüssel	im Berichtszeitraum						im Vergleichszeitraum						Veränderungen							
		erf. Fälle insges.	aufgekl. Fälle	Aq in %	TV ges.	nichttd. TV	Anteil nichttd. TV in %	erf. Fälle insges.	aufgekl. Fälle	Aq in %	TV ges.	nichttd. TV	Anteil nichttd. TV in %	erf. Fälle		aufgekl. Fälle		TV ges.		nichttd. TV	
														abs.	in %	abs.	in %	abs.	in %	abs.	in %
1	2	3	4	5	6	7	8	9	10	11	12	13	14	15	16	17	18	19	20	21	22
12061308000	Lieberose	52	23	44,2	25	5	20,0	57	32	56,1	24	11	45,8	-5	-8,8	-9	-28,1	1	4,2	-6	-54,5
12061316000	Lübben (Spreewald)	1.761	895	50,8	500	52	10,4	1.469	738	50,2	470	37	7,9	292	19,9	157	21,3	30	6,4	15	40,5
12061320000	Luckau	586	257	43,9	222	50	22,5	665	304	45,7	252	58	23,0	-79	-11,9	-47	-15,5	-30	-11,9	-8	-13,8
12061328000	Märkisch Buchholz	40	21	52,5	21	5	23,8	38	11	28,9	15		0,0	2	5,3	10	90,9	6	40,0	5	
12061329000	Märkische Heide	191	112	58,6	103	8	7,8	120	72	60,0	57	6	10,5	71	59,2	40	55,6	46	80,7	2	33,3
12061332000	Mittenwalde	909	339	37,3	286	64	22,4	730	291	39,9	258	53	20,5	179	24,5	48	16,5	28	10,9	11	20,8
12061344000	Münchehofe	17	5	29,4	3		0,0	21	12	57,1	13		0,0	-4	-19,0	-7	-58,3	-10	-76,9	0	
12061352000	Neu Zauche	36	19	52,8	15	2	13,3	69	49	71,0	26	1	3,8	-33	-47,8	-30	-61,2	-11	-42,3	1	100,0
12061405000	Rietzneuendorf-Staakow	25	11	44,0	10	1	10,0	44	27	61,4	16	1	6,3	-19	-43,2	-16	-59,3	-6	-37,5	0	0,0
12061428000	Schlepzig	30	8	26,7	8	2	25,0	24	12	50,0	18	9	50,0	6	25,0	-4	-33,3	-10	-55,6	-7	-77,8
12061433000	Schönefeld	3.175	1.964	61,9	1.730	1.185	68,5	3.390	2.214	65,3	1.882	1.287	68,4	-215	-6,3	-250	-11,3	-152	-8,1	-102	-7,9
12061435000	Schönwald	81	43	53,1	41	6	14,6	48	22	45,8	21	4	19,0	33	68,8	21	95,5	20	95,2	2	50,0
12061444000	Schulzendorf	225	113	50,2	93	12	12,9	264	147	55,7	101	7	6,9	-39	-14,8	-34	-23,1	-8	-7,9	5	71,4
12061448000	Schwerin	45	23	51,1	19	4	21,1	41	24	58,5	26	6	23,1	4	9,8	-1	-4,2	-7	-26,9	-2	-33,3
12061450000	Schwielochsee	114	37	32,5	53	3	5,7	116	58	50,0	62	3	4,8	-2	-1,7	-21	-36,2	-9	-14,5	0	0,0
12061470000	Spreevaldeheide	16	14	87,5	15	1	6,7	15	11	73,3	10		0,0	1	6,7	3	27,3	5	50,0	1	
12061471000	Steinreich	40	22	55,0	24	3	12,5	11	8	72,7	7	2	28,6	29	263,6	14	175,0	17	242,9	1	50,0
12061476000	Straupitz	35	16	45,7	13		0,0	72	52	72,2	20	2	10,0	-37	-51,4	-36	-69,2	-7	-35,0	-2	-100,0
12061492000	Teupitz	154	47	30,5	51	14	27,5	136	75	55,1	74	3	4,1	18	13,2	-28	-37,3	-23	-31,1	11	366,7
12061510000	Unterspreewald	47	23	48,9	48	15	31,3	67	41	61,2	45	3	6,7	-20	-29,9	-18	-43,9	3	6,7	12	400,0
12061540000	Wildau	1.202	628	52,2	526	111	21,1	1.190	570	47,9	513	92	17,9	12	1,0	58	10,2	13	2,5	19	20,7
12061572000	Zeuthen	548	246	44,9	169	19	11,2	553	201	36,3	157	10	6,4	-5	-0,9	45	22,4	12	7,6	9	90,0
<b>12062000000</b>	<b>Landkreis Elbe-Elster</b>	<b>6.944</b>	<b>3.648</b>	<b>52,5</b>	<b>2.233</b>	<b>158</b>	<b>7,1</b>	<b>6.848</b>	<b>3.604</b>	<b>52,6</b>	<b>2.061</b>	<b>138</b>	<b>6,7</b>	<b>96</b>	<b>1,4</b>	<b>44</b>	<b>1,2</b>	<b>172</b>	<b>8,3</b>	<b>20</b>	<b>14,5</b>
12062024000	Bad Liebenwerda	597	348	58,3	222	5	2,3	542	270	49,8	181	13	7,2	55	10,1	78	28,9	41	22,7	-8	-61,5
12062088000	Crinitz	55	33	60,0	17		0,0	31	24	77,4	12		0,0	24	77,4	9	37,5	5	41,7	0	
12062092000	Doberlug-Kirchhain	601	348	57,9	228	10	4,4	732	365	49,9	220	8	3,6	-131	-17,9	-17	-4,7	8	3,6	2	25,0
12062124000	Elsterwerda	738	392	53,1	309	38	12,3	777	401	51,6	296	37	12,5	-39	-5,0	-9	-2,2	13	4,4	1	2,7
12062128000	Falkenberg/Elster	440	222	50,5	152	11	7,2	426	201	47,2	148	14	9,5	14	3,3	21	10,4	4	2,7	-3	-21,4
12062134000	Fichtwald	16	12	75,0	15	3	20,0	32	27	84,4	11		0,0	-16	-50,0	-15	-55,6	4	36,4	3	
12062140000	Finsterwalde	2.065	1.053	51,0	613	28	4,6	2.029	1.169	57,6	593	23	3,9	36	1,8	-116	-9,9	20	3,4	5	21,7
12062177000	Gorden-Staupitz	17	8	47,1	8	1	12,5	29	15	51,7	11		0,0	-12	-41,4	-7	-46,7	-3	-27,3	1	
12062196000	Gröden	25	12	48,0	25	11	44,0	34	11	32,4	11	2	18,2	-9	-26,5	1	9,1	14	127,3	9	450,0
12062208000	Großthiemig	28	7	25,0	4		0,0	16	2	12,5	4		0,0	12	75,0	5	250,0	0	0,0	0	
12062219000	Heideland	13	9	69,2	4		0,0	18	12	66,7	9	1	11,1	-5	-27,8	-3	-25,0	-5	-55,6	-1	-100,0
12062224000	Herzberg/Elster	769	347	45,1	248	27	10,9	808	427	52,8	239	20	8,4	-39	-4,8	-80	-18,7	9	3,8	7	35,0
12062232000	Hirschfeld	28	15	53,6	15		0,0	16	7	43,8	8		0,0	12	75,0	8	114,3	7	87,5	0	
12062237000	Hohenbucko	24	12	50,0	13		0,0	12	5	41,7	5	1	20,0	12	100,0	7	140,0	8	160,0	-1	-100,0
12062240000	Hohenleipisch	49	34	69,4	30	10	33,3	62	39	62,9	28	7	25,0	-13	-21,0	-5	-12,8	2	7,1	3	42,9
12062282000	Kremitzae	14	8	57,1	5		0,0	19	3	15,8	5	2	40,0	-5	-26,3	5	166,7	0	0,0	-2	-100,0
12062289000	Lebusa	20	11	55,0	14	3	21,4	16	5	31,3	6		0,0	4	25,0	6	120,0	8	133,3	3	
12062293000	Lichterfeld-Schacksdorf	99	51	51,5	31	2	6,5	102	49	48,0	25	3	12,0	-3	-2,9	2	4,1	6	24,0	-1	-33,3
12062333000	Massen-Niederlausitz	213	114	53,5	72	3	4,2	115	53	46,1	44	3	6,8	98	85,2	61	115,1	28	63,6	0	0,0
12062336000	Merzdorf	17	12	70,6	9		0,0	17	11	64,7	11		0,0	0	0,0	1	9,1	-2	-18,2	0	
12062341000	Mühlberg/Elbe	135	83	61,5	46	2	4,3	103	47	45,6	41	3	7,3	32	31,1	36	76,6	5	12,2	-1	-33,3
12062372000	Plessa	100	50	50,0	31		0,0	105	40	38,1	42	1	2,4	-5	-4,8	10	25,0	-11	-26,2	-1	-100,0
12062410000	Röderland	118	61	51,7	53	4	7,5	111	43	38,7	43	3	7,0	7	6,3	18	41,9	10	23,3	1	33,3
12062417000	Rückersdorf	100	51	51,0	41	1	2,4	102	53	52,0	49	1	2,0	-2	-2,0	-2	-3,8	-8	-16,3	0	0,0



**Polizeiliche Kriminalstatistik Land Brandenburg**  
**Vergleichende Übersicht zu Straftaten gesamt nach der Gemeindegebietsstruktur**  
 Berichtsjahr 2014 im Vergleich zum Jahr 2013

Schlüssel	Kurzbezeichnung Schlüssel	im Berichtszeitraum						im Vergleichszeitraum						Veränderungen							
		erf. Fälle insges.	aufgekl. Fälle	Aq in %	TV ges.	nichttd. TV	Anteil nichttd. TV in %	erf. Fälle insges.	aufgekl. Fälle	Aq in %	TV ges.	nichttd. TV	Anteil nichttd. TV in %	erf. Fälle		aufgekl. Fälle		TV ges.		nichttd. TV	
														abs.	in %	abs.	in %	abs.	in %	abs.	in %
1	2	3	4	5	6	7	8	9	10	11	12	13	14	15	16	17	18	19	20	21	22
12062425000	Sallgast	59	27	45,8	21	2	9,5	91	48	52,7	34	1	2,9	-32	-35,2	-21	-43,8	-13	-38,2	1	100,0
12062440000	Schilda	15	14	93,3	5	1	20,0	5	4	80,0	5		0,0	10	200,0	10	250,0	0	0,0	1	
12062445000	Schlieben	114	71	62,3	61	8	13,1	64	34	53,1	29	4	13,8	50	78,1	37	108,8	32	110,3	4	100,0
12062453000	Schönborn	54	29	53,7	25		0,0	57	42	73,7	27		0,0	-3	-5,3	-13	-31,0	-2	-7,4	0	
12062461000	Schönwalde	115	59	51,3	41	4	9,8	103	62	60,2	47	2	4,3	12	11,7	-3	-4,8	-6	-12,8	2	100,0
12062464000	Schraden	10	3	30,0	2		0,0	8	2	25,0	2		0,0	2	25,0	1	50,0	0	0,0	0	
12062469000	Sonnenwalde	113	49	43,4	43		0,0	104	61	58,7	52	4	7,7	9	8,7	-12	-19,7	-9	-17,3	-4	-100,0
12062492000	Tröbitz	22	13	59,1	19	8	42,1	27	14	51,9	8	1	12,5	-5	-18,5	-1	-7,1	11	137,5	7	700,0
12062500000	Uebigau-Wahrenbrück	161	90	55,9	65	4	6,2	135	58	43,0	57	3	5,3	26	19,3	32	55,2	8	14,0	1	33,3
<b>12063000000</b>	<b>Landkreis Havelland</b>	<b>11.122</b>	<b>5.585</b>	<b>50,2</b>	<b>3.737</b>	<b>398</b>	<b>10,7</b>	<b>11.646</b>	<b>6.186</b>	<b>53,1</b>	<b>4.015</b>	<b>296</b>	<b>7,4</b>	<b>-524</b>	<b>-4,5</b>	<b>-601</b>	<b>-9,7</b>	<b>-278</b>	<b>-6,9</b>	<b>102</b>	<b>34,5</b>
12063036000	Brieselang	698	347	49,7	264	16	6,1	581	298	51,3	215	8	3,7	117	20,1	49	16,4	49	22,8	8	100,0
12063056000	Dallgow-Döberitz	806	388	48,1	341	61	17,9	995	555	55,8	460	51	11,1	-189	-19,0	-167	-30,1	-119	-25,9	10	19,6
12063080000	Falkensee	2.571	1.357	52,8	917	77	8,4	2.827	1.448	51,2	1.023	90	8,8	-256	-9,1	-91	-6,3	-106	-10,4	-13	-14,4
12063088000	Friesack	205	114	55,6	94	14	14,9	200	83	41,5	70	3	4,3	5	2,5	31	37,3	24	34,3	11	366,7
12063094000	Gollenberg	66	49	74,2	3	1	33,3	23	9	39,1	8		0,0	43	187,0	40	444,4	-5	-62,5	1	
12063112000	Großderschau	10	5	50,0	4	1	25,0	15	10	66,7	6		0,0	-5	-33,3	-5	-50,0	-2	-33,3	1	
12063134000	Havelaue	25	10	40,0	8		0,0	15	6	40,0	7	1	14,3	10	66,7	4	66,7	1	14,3	-1	-100,0
12063142000	Wiesenaue	31	19	61,3	18	5	27,8	29	12	41,4	10		0,0	2	6,9	7	58,3	8	80,0	5	
12063148000	Ketzin	308	162	52,6	156	24	15,4	293	161	54,9	136	4	2,9	15	5,1	1	0,6	20	14,7	20	500,0
12063161000	Kleßen-Görne	9	2	22,2	2	1	50,0	13	6	46,2	6		0,0	-4	-30,8	-4	-66,7	-4	-66,7	1	
12063165000	Kotzen	19	13	68,4	13	2	15,4	20	12	60,0	11		0,0	-1	-5,0	1	8,3	2	18,2	2	
12063186000	Märkisch Luch	32	16	50,0	17	1	5,9	39	23	59,0	22		0,0	-7	-17,9	-7	-30,4	-5	-22,7	1	
12063189000	Milower Land	145	59	40,7	53	3	5,7	186	109	58,6	69		0,0	-41	-22,0	-50	-45,9	-16	-23,2	3	
12063202000	Mühlenberge	19	9	47,4	12	4	33,3	26	11	42,3	10	1	10,0	-7	-26,9	-2	-18,2	2	20,0	3	300,0
12063208000	Nauen	1.993	1.136	57,0	687	62	9,0	1.908	1.248	65,4	661	40	6,1	85	4,5	-112	-9,0	26	3,9	22	55,0
12063212000	Nennhausen	80	37	46,3	31	1	3,2	88	35	39,8	26	3	11,5	-8	-9,1	2	5,7	5	19,2	-2	-66,7
12063228000	Paulinenaue	61	20	32,8	19		0,0	79	24	30,4	23	2	8,7	-18	-22,8	-4	-16,7	-4	-17,4	-2	-100,0
12063240000	Pessin	19	9	47,4	14	1	7,1	26	9	34,6	14	1	7,1	-7	-26,9	0	0,0	0	0,0	0	0,0
12063244000	Premnitz	406	189	46,6	183	21	11,5	455	208	45,7	183	12	6,6	-49	-10,8	-19	-9,1	0	0,0	9	75,0
12063252000	Rathenow	2.412	1.059	43,9	765	77	10,1	2.373	1.148	48,4	810	54	6,7	39	1,6	-89	-7,8	-45	-5,6	23	42,6
12063256000	Retzow	24	9	37,5	9		0,0	19	4	21,1	5		0,0	5	26,3	5	125,0	4	80,0	0	
12063260000	Rhinow	66	24	36,4	24	2	8,3	56	23	41,1	32		0,0	10	17,9	1	4,3	-8	-25,0	2	
12063273000	Schönwalde-Glien	398	191	48,0	170	26	15,3	493	271	55,0	213	17	8,0	-95	-19,3	-80	-29,5	-43	-20,2	9	52,9
12063274000	Seeblick	12	1	8,3	1		0,0	28	9	32,1	9	2	22,2	-16	-57,1	-8	-88,9	-8	-88,9	-2	-100,0
12063293000	Stechow-Ferchesar	30	14	46,7	13	2	15,4	39	16	41,0	17	2	11,8	-9	-23,1	-2	-12,5	-4	-23,5	0	0,0
12063357000	Wustermark	677	346	51,1	243	32	13,2	820	448	54,6	284	33	11,6	-143	-17,4	-102	-22,8	-41	-14,4	-1	-3,0
<b>12064000000</b>	<b>Landkreis Märkisch-Oderland</b>	<b>14.010</b>	<b>8.228</b>	<b>58,7</b>	<b>5.458</b>	<b>711</b>	<b>13,0</b>	<b>14.588</b>	<b>8.500</b>	<b>58,3</b>	<b>5.431</b>	<b>764</b>	<b>14,1</b>	<b>-578</b>	<b>-4,0</b>	<b>-272</b>	<b>-3,2</b>	<b>27</b>	<b>0,5</b>	<b>-53</b>	<b>-6,9</b>
12064009000	Alt Tucheband	30	21	70,0	12	1	8,3	39	24	61,5	21	9	42,9	-9	-23,1	-3	-12,5	-9	-42,9	-8	-88,9
12064029000	Altlandsberg	531	313	58,9	274	42	15,3	569	304	53,4	251	22	8,8	-38	-6,7	9	3,0	23	9,2	20	90,9
12064044000	Bad Freienwalde (Oder)	1.217	800	65,7	577	67	11,6	1.222	798	65,3	552	65	11,8	-5	-0,4	2	0,3	25	4,5	2	3,1
12064053000	Beiersdorf-Freudenberg	45	35	77,8	14	3	21,4	16	11	68,8	9	1	11,1	29	181,3	24	218,2	5	55,6	2	200,0
12064057000	Bleyen-Genschmar	20	6	30,0	6	1	16,7	49	28	57,1	21	3	14,3	-29	-59,2	-22	-78,6	-15	-71,4	-2	-66,7
12064061000	Bliesdorf	36	28	77,8	22	1	4,5	47	35	74,5	27	1	3,7	-11	-23,4	-7	-20,0	-5	-18,5	0	0,0
12064084000	Buckow (Märkische Schweiz)	73	37	50,7	40	19	47,5	56	22	39,3	25	3	12,0	17	30,4	15	68,2	15	60,0	16	533,3
12064125000	Falkenberg	106	78	73,6	51	3	5,9	85	63	74,1	56	4	7,1	21	24,7	15	23,8	-5	-8,9	-1	-25,0
12064128000	Falkenhagen (Mark)	31	21	67,7	25	3	12,0	39	38	97,4	48	8	16,7	-8	-20,5	-17	-44,7	-23	-47,9	-5	-62,5
12064130000	Fichtenhöhe	11	4	36,4	4		0,0	22	15	68,2	17	4	23,5	-11	-50,0	-11	-73,3	-13	-76,5	-4	-100,0

**Polizeiliche Kriminalstatistik Land Brandenburg**  
**Vergleichende Übersicht zu Straftaten gesamt nach der Gemeindegebietsstruktur**  
 Berichtsjahr 2014 im Vergleich zum Jahr 2013

Schlüssel	Kurzbezeichnung Schlüssel	im Berichtszeitraum						im Vergleichszeitraum						Veränderungen							
		erf. Fälle insges.	aufgekl. Fälle	Aq in %	TV ges.	nichttd. TV	Anteil nichttd. TV in %	erf. Fälle insges.	aufgekl. Fälle	Aq in %	TV ges.	nichttd. TV	Anteil nichttd. TV in %	erf. Fälle		aufgekl. Fälle		TV ges.		nichttd. TV	
														abs.	in %	abs.	in %	abs.	in %	abs.	in %
1	2	3	4	5	6	7	8	9	10	11	12	13	14	15	16	17	18	19	20	21	22
12064136000	Fredersdorf-Vogelsdorf	943	345	36,6	298	45	15,1	801	328	40,9	322	77	23,9	142	17,7	17	5,2	-24	-7,5	-32	-41,6
12064153000	Garzau-Garzin	68	42	61,8	43	20	46,5	36	19	52,8	16	13	81,3	32	88,9	23	121,1	27	168,8	7	53,8
12064172000	Golzow	40	21	52,5	21	6	28,6	49	24	49,0	22		0,0	-9	-18,4	-3	-12,5	-1	-4,5	6	
12064190000	Gusow-Platow	69	30	43,5	34	10	29,4	63	29	46,0	25	5	20,0	6	9,5	1	3,4	9	36,0	5	100,0
12064205000	Heckelberg-Brunow	22	17	77,3	22		0,0	33	20	60,6	18	2	11,1	-11	-33,3	-3	-15,0	4	22,2	-2	-100,0
12064222000	Höhenland	46	24	52,2	25	1	4,0	34	17	50,0	14	1	7,1	12	35,3	7	41,2	11	78,6	0	0,0
12064227000	Hoppegarten	1.276	564	44,2	484	76	15,7	1.266	606	47,9	423	71	16,8	10	0,8	-42	-6,9	61	14,4	5	7,0
12064266000	Küstriner Vorland	231	146	63,2	155	83	53,5	360	189	52,5	181	117	64,6	-129	-35,8	-43	-22,8	-26	-14,4	-34	-29,1
12064268000	Lebus	93	52	55,9	37	1	2,7	101	46	45,5	43	14	32,6	-8	-7,9	6	13,0	-6	-14,0	-13	-92,9
12064274000	Letschin	230	122	53,0	111	19	17,1	211	112	53,1	105	17	16,2	19	9,0	10	8,9	6	5,7	2	11,8
12064288000	Lietzen	25	11	44,0	11		0,0	24	11	45,8	10	1	10,0	1	4,2	0	0,0	1	10,0	-1	-100,0
12064290000	Lindendorf	104	23	22,1	24	2	8,3	39	17	43,6	20	3	15,0	65	166,7	6	35,3	4	20,0	-1	-33,3
12064303000	Märkische Höhe	20	9	45,0	14	6	42,9	9	1	11,1	1		0,0	11	122,2	8	800,0	13	1300,0	6	
12064317000	Müncheberg	474	266	56,1	225	27	12,0	514	295	57,4	248	42	16,9	-40	-7,8	-29	-9,8	-23	-9,3	-15	-35,7
12064336000	Neuenhagen bei Berlin	1.912	1.543	80,7	412	67	16,3	1.943	1.457	75,0	341	26	7,6	-31	-1,6	86	5,9	71	20,8	41	157,7
12064340000	Neuhardenberg	177	121	68,4	95	26	27,4	161	66	41,0	73	4	5,5	16	9,9	55	83,3	22	30,1	22	550,0
12064349000	Neulewin	28	16	57,1	14	1	7,1	51	37	72,5	20	2	10,0	-23	-45,1	-21	-56,8	-6	-30,0	-1	-50,0
12064365000	Neutrebbin	57	39	68,4	44	11	25,0	56	42	75,0	32	7	21,9	1	1,8	-3	-7,1	12	37,5	4	57,1
12064370000	Oberbarnim	48	25	52,1	31	3	9,7	31	12	38,7	13	1	7,7	17	54,8	13	108,3	18	138,5	2	200,0
12064371000	Oderaue	74	27	36,5	32	8	25,0	70	43	61,4	33	5	15,2	4	5,7	-16	-37,2	-1	-3,0	3	60,0
12064380000	Petershagen/Eggersdorf	475	209	44,0	198	22	11,1	601	318	52,9	260	19	7,3	-126	-21,0	-109	-34,3	-62	-23,8	3	15,8
12064388000	Podelzig	39	27	69,2	26		0,0	39	25	64,1	19	1	5,3	0	0,0	2	8,0	7	36,8	-1	-100,0
12064393000	Prötzel	58	38	65,5	36	2	5,6	58	40	69,0	37	1	2,7	0	0,0	-2	-5,0	-1	-2,7	1	100,0
12064408000	Rehfelde	308	174	56,5	124	36	29,0	278	177	63,7	117	16	13,7	30	10,8	-3	-1,7	7	6,0	20	125,0
12064417000	Reichenow-Möglin	18	14	77,8	12		0,0	10	6	60,0	7		0,0	8	80,0	8	133,3	5	71,4	0	
12064420000	Reitwein	16	10	62,5	8		0,0	19	15	78,9	10		0,0	-3	-15,8	-5	-33,3	-2	-20,0	0	
12064428000	Rüdersdorf bei Berlin	1.052	582	55,3	489	57	11,7	1.229	624	50,8	472	32	6,8	-177	-14,4	-42	-6,7	17	3,6	25	78,1
12064448000	Seelow	825	544	65,9	452	39	8,6	864	644	74,5	543	66	12,2	-39	-4,5	-100	-15,5	-91	-16,8	-27	-40,9
12064472000	Strausberg	2.256	1.220	54,1	995	124	12,5	2.545	1.346	52,9	956	109	11,4	-289	-11,4	-126	-9,4	39	4,1	15	13,8
12064480000	Treplin	18	9	50,0	8	2	25,0	17	14	82,4	19	17	89,5	1	5,9	-5	-35,7	-11	-57,9	-15	-88,2
12064482000	Vierlinden	101	71	70,3	72	14	19,4	76	46	60,5	51	14	27,5	25	32,9	25	54,3	21	41,2	0	0,0
12064484000	Waldsiedersdorf	43	22	51,2	19	5	26,3	28	12	42,9	13	3	23,1	15	53,6	10	83,3	6	46,2	2	66,7
12064512000	Wriezen	710	491	69,2	347	26	7,5	763	479	62,8	337	23	6,8	-53	-6,9	12	2,5	10	3,0	3	13,0
12064538000	Zechin	16	11	68,8	12	1	8,3	24	17	70,8	14	2	14,3	-8	-33,3	-6	-35,3	-2	-14,3	-1	-50,0
12064539000	Zeschdorf	38	20	52,6	20	5	25,0	41	28	68,3	23	2	8,7	-3	-7,3	-8	-28,6	-3	-13,0	3	150,0
<b>12065000000</b>	<b>Landkreis Oberhavel</b>	<b>15.206</b>	<b>8.311</b>	<b>54,7</b>	<b>5.844</b>	<b>711</b>	<b>12,2</b>	<b>15.323</b>	<b>8.345</b>	<b>54,5</b>	<b>5.453</b>	<b>529</b>	<b>9,7</b>	<b>-117</b>	<b>-0,8</b>	<b>-34</b>	<b>-0,4</b>	<b>391</b>	<b>7,2</b>	<b>182</b>	<b>34,4</b>
12065036000	Birkenwerder	684	384	56,1	331	42	12,7	650	297	45,7	251	14	5,6	34	5,2	87	29,3	80	31,9	28	200,0
12065084000	Fürstenberg/Havel	649	419	64,6	255	70	27,5	421	223	53,0	162	18	11,1	228	54,2	196	87,9	93	57,4	52	288,9
12065096000	Glienicke/Nordbahn	521	187	35,9	166	25	15,1	850	496	58,4	201	22	10,9	-329	-38,7	-309	-62,3	-35	-17,4	3	13,6
12065100000	Gransee	798	607	76,1	231	12	5,2	794	587	73,9	199	6	3,0	4	0,5	20	3,4	32	16,1	6	100,0
12065117000	Großwoltersdorf	26	15	57,7	16		0,0	22	13	59,1	14	1	7,1	4	18,2	2	15,4	2	14,3	-1	-100,0
12065136000	Hennigsdorf	2.076	1.138	54,8	845	149	17,6	2.251	1.172	52,1	816	115	14,1	-175	-7,8	-34	-2,9	29	3,6	34	29,6
12065144000	Hohen Neuendorf	1.697	826	48,7	672	107	15,9	1.574	762	48,4	610	82	13,4	123	7,8	64	8,4	62	10,2	25	30,5
12065165000	Kremmen	491	255	51,9	199	38	19,1	487	243	49,9	201	19	9,5	4	0,8	12	4,9	-2	-1,0	19	100,0
12065180000	Leegebruch	361	217	60,1	167	14	8,4	326	181	55,5	146	14	9,6	35	10,7	36	19,9	21	14,4	0	0,0
12065193000	Liebenwalde	259	152	58,7	130	17	13,1	251	146	58,2	116	6	5,2	8	3,2	6	4,1	14	12,1	11	183,3
12065198000	Löwenberger Land	358	206	57,5	167	10	6,0	419	222	53,0	175	12	6,9	-61	-14,6	-16	-7,2	-8	-4,6	-2	-16,7

**Polizeiliche Kriminalstatistik Land Brandenburg**  
**Vergleichende Übersicht zu Straftaten gesamt nach der Gemeindegebietsstruktur**  
 Berichtsjahr 2014 im Vergleich zum Jahr 2013

Schlüssel	Kurzbezeichnung Schlüssel	im Berichtszeitraum						im Vergleichszeitraum						Veränderungen							
		erf. Fälle insges.	aufgekl. Fälle	Aq in %	TV ges.	nichttd. TV	Anteil nichttd. TV in %	erf. Fälle insges.	aufgekl. Fälle	Aq in %	TV ges.	nichttd. TV	Anteil nichttd. TV in %	erf. Fälle		aufgekl. Fälle		TV ges.		nichttd. TV	
														abs.	in %	abs.	in %	abs.	in %	abs.	in %
1	2	3	4	5	6	7	8	9	10	11	12	13	14	15	16	17	18	19	20	21	22
12065225000	Mühlenbecker Land	906	356	39,3	317	39	12,3	735	312	42,4	258	21	8,1	171	23,3	44	14,1	59	22,9	18	85,7
12065251000	Oberkrämer	654	300	45,9	270	47	17,4	635	345	54,3	247	25	10,1	19	3,0	-45	-13,0	23	9,3	22	88,0
12065256000	Oranienburg	3.998	2.234	55,9	1.709	199	11,6	4.069	2.312	56,8	1.656	164	9,9	-71	-1,7	-78	-3,4	53	3,2	35	21,3
12065276000	Schönermark	3	2	66,7	2		0,0	15	12	80,0	17	6	35,3	-12	-80,0	-10	-83,3	-15	-88,2	-6	-100,0
12065301000	Sonnenberg	24	14	58,3	19		0,0	29	23	79,3	17		0,0	-5	-17,2	-9	-39,1	2	11,8	0	
12065310000	Stechlin	45	26	57,8	25	1	4,0	52	21	40,4	19	2	10,5	-7	-13,5	5	23,8	6	31,6	-1	-50,0
12065332000	Velten	886	494	55,8	420	51	12,1	950	562	59,2	452	38	8,4	-64	-6,7	-68	-12,1	-32	-7,1	13	34,2
12065356000	Zehdenick	770	479	62,2	373	10	2,7	793	416	52,5	314	13	4,1	-23	-2,9	63	15,1	59	18,8	-3	-23,1
<b>12066000000</b>	<b>Landkreis Oberspreewald-Lausitz</b>	<b>10.727</b>	<b>5.159</b>	<b>48,1</b>	<b>2.909</b>	<b>263</b>	<b>9,0</b>	<b>9.180</b>	<b>4.589</b>	<b>50,0</b>	<b>2.906</b>	<b>242</b>	<b>8,3</b>	<b>1.547</b>	<b>16,9</b>	<b>570</b>	<b>12,4</b>	<b>3</b>	<b>0,1</b>	<b>21</b>	<b>8,7</b>
12066008000	Altdöbern	163	96	58,9	39	8	20,5	100	45	45,0	36	2	5,6	63	63,0	51	113,3	3	8,3	6	300,0
12066041000	Bronkow	15	9	60,0	9	1	11,1	33	26	78,8	15		0,0	-18	-54,5	-17	-65,4	-6	-40,0	1	
12066052000	Calau	452	201	44,5	177	18	10,2	548	188	34,3	162	5	3,1	-96	-17,5	13	6,9	15	9,3	13	260,0
12066064000	Frauendorf	19	15	78,9	7		0,0	11	6	54,5	6		0,0	8	72,7	9	150,0	1	16,7	0	
12066104000	Großmehlen	20	5	25,0	7		0,0	6	6	100,0	6	1	16,7	14	233,3	-1	-16,7	1	16,7	-1	-100,0
12066112000	Großräschen	664	341	51,4	264	42	15,9	632	319	50,5	216	11	5,1	32	5,1	22	6,9	48	22,2	31	281,8
12066116000	Grünewald	21	13	61,9	8		0,0	13	7	53,8	8		0,0	8	61,5	6	85,7	0	0,0	0	
12066120000	Guteborn	18	8	44,4	6		0,0	6	7	116,7	7		0,0	12	200,0	1	14,3	-1	-14,3	0	
12066124000	Hermisdorf	13	3	23,1	3	1	33,3	5	3	60,0	3		0,0	8	160,0	0	0,0	0	0,0	1	
12066132000	Hohenbocka	28	24	85,7	20		0,0	33	24	72,7	18		0,0	-5	-15,2	0	0,0	2	11,1	0	
12066168000	Kroppen	10	4	40,0	6		0,0	4	2	50,0	2		0,0	6	150,0	2	100,0	4	200,0	0	
12066176000	Lauchhammer	1.258	590	46,9	380	13	3,4	882	552	62,6	385	16	4,2	376	42,6	38	6,9	-5	-1,3	-3	-18,8
12066188000	Lindenu	16	11	68,8	9	3	33,3	21	14	66,7	18		0,0	-5	-23,8	-3	-21,4	-9	-50,0	3	
12066196000	Lübbenu/Spreewald	1.743	802	46,0	507	66	13,0	1.633	678	41,5	491	64	13,0	110	6,7	124	18,3	16	3,3	2	3,1
12066202000	Luckaitztal	23	7	30,4	7		0,0	21	9	42,9	8		0,0	2	9,5	-2	-22,2	-1	-12,5	0	
12066226000	Neu-Seeland	48	34	70,8	18	2	11,1	33	21	63,6	17		0,0	15	45,5	13	61,9	1	5,9	2	
12066228000	Neupetershain	56	32	57,1	30	2	6,7	44	25	56,8	24	1	4,2	12	27,3	7	28,0	6	25,0	1	100,0
12066240000	Ortrand	125	41	32,8	39	3	7,7	96	59	61,5	66	7	10,6	29	30,2	-18	-30,5	-27	-40,9	-4	-57,1
12066272000	Ruhland	213	80	37,6	75	20	26,7	222	113	50,9	87	9	10,3	-9	-4,1	-33	-29,2	-12	-13,8	11	122,2
12066285000	Schipkau	525	250	47,6	183	30	16,4	493	217	44,0	187	25	13,4	32	6,5	33	15,2	-4	-2,1	5	20,0
12066292000	Schwarzbach	11	6	54,5	7	2	28,6	17	10	58,8	11	2	18,2	-6	-35,3	-4	-40,0	-4	-36,4	0	0,0
12066296000	Schwarzheide	459	220	47,9	165	16	9,7	402	201	50,0	168	16	9,5	57	14,2	19	9,5	-3	-1,8	0	0,0
12066304000	Senftenberg	4.152	2.109	50,8	1.021	70	6,9	3.268	1.766	54,0	958	78	8,1	884	27,1	343	19,4	63	6,6	-8	-10,3
12066316000	Tettau	18	9	50,0	9	1	11,1	22	16	72,7	16	2	12,5	-4	-18,2	-7	-43,8	-7	-43,8	-1	-50,0
12066320000	Vetschau/Spreewald	657	249	37,9	194	31	16,0	635	275	43,3	207	27	13,0	22	3,5	-26	-9,5	-13	-6,3	4	14,8
<b>12067000000</b>	<b>Landkreis Oder-Spree</b>	<b>12.708</b>	<b>6.500</b>	<b>51,1</b>	<b>5.159</b>	<b>1.301</b>	<b>25,2</b>	<b>12.631</b>	<b>6.742</b>	<b>53,4</b>	<b>5.213</b>	<b>1.379</b>	<b>26,5</b>	<b>77</b>	<b>0,6</b>	<b>-242</b>	<b>-3,6</b>	<b>-54</b>	<b>-1,0</b>	<b>-78</b>	<b>-5,7</b>
12067024000	Bad Saarow	288	107	37,2	109	8	7,3	291	106	36,4	93	7	7,5	-3	-1,0	1	0,9	16	17,2	1	14,3
12067036000	Beeskow	544	291	53,5	257	12	4,7	487	285	58,5	249	20	8,0	57	11,7	6	2,1	8	3,2	-8	-40,0
12067040000	Berkenbrück	65	46	70,8	44	26	59,1	73	41	56,2	41	20	48,8	-8	-11,0	5	12,2	3	7,3	6	30,0
12067072000	Briesen (Mark)	215	139	64,7	132	72	54,5	316	257	81,3	264	215	81,4	-101	-32,0	-118	-45,9	-132	-50,0	-143	-66,5
12067076000	Brieskow-Finkenheerd	87	47	54,0	58	16	27,6	84	49	58,3	39	4	10,3	3	3,6	-2	-4,1	19	48,7	12	300,0
12067112000	Diensdorf-Radlow	13	8	61,5	8		0,0	23	11	47,8	10		0,0	-10	-43,5	-3	-27,3	-2	-20,0	0	
12067120000	Eisenhüttenstadt	2.585	1.487	57,5	1.176	504	42,9	2.598	1.516	58,4	1.045	353	33,8	-13	-0,5	-29	-1,9	131	12,5	151	42,8
12067124000	Erkner	1.138	502	44,1	432	90	20,8	973	426	43,8	376	56	14,9	165	17,0	76	17,8	56	14,9	34	60,7
12067137000	Friedland	103	31	30,1	33	6	18,2	101	55	54,5	51	7	13,7	2	2,0	-24	-43,6	-18	-35,3	-1	-14,3
12067144000	Fürstenwalde/Spree	3.642	2.037	55,9	1.506	260	17,3	3.470	1.937	55,8	1.471	219	14,9	172	5,0	100	5,2	35	2,4	41	18,7
12067173000	Gosen-Neu Zittau	192	86	44,8	77	11	14,3	193	98	50,8	88	10	11,4	-1	-0,5	-12	-12,2	-11	-12,5	1	10,0
12067180000	Groß Lindow	40	22	55,0	29	4	13,8	32	16	50,0	13		0,0	8	25,0	6	37,5	16	123,1	4	

**Polizeiliche Kriminalstatistik Land Brandenburg**  
**Vergleichende Übersicht zu Straftaten gesamt nach der Gemeindegebietsstruktur**  
 Berichtsjahr 2014 im Vergleich zum Jahr 2013

Schlüssel	Kurzbezeichnung Schlüssel	im Berichtszeitraum						im Vergleichszeitraum						Veränderungen							
		erf. Fälle insges.	aufgekl. Fälle	Aq in %	TV ges.	nichttd. TV	Anteil nichttd. TV in %	erf. Fälle insges.	aufgekl. Fälle	Aq in %	TV ges.	nichttd. TV	Anteil nichttd. TV in %	erf. Fälle		aufgekl. Fälle		TV ges.		nichttd. TV	
														abs.	in %	abs.	in %	abs.	in %	abs.	in %
1	2	3	4	5	6	7	8	9	10	11	12	13	14	15	16	17	18	19	20	21	22
12067201000	Grünheide (Mark)	516	196	38,0	196	49	25,0	482	209	43,4	200	36	18,0	34	7,1	-13	-6,2	-4	-2,0	13	36,1
12067205000	Grunow-Dammendorf	21	12	57,1	10	2	20,0	22	10	45,5	6	0,0	-1	-4,5	2	20,0	4	66,7	2		
12067237000	Jacobsdorf	274	214	78,1	221	184	83,3	464	379	81,7	385	360	93,5	-190	-40,9	-165	-43,5	-164	-42,6	-176	-48,9
12067288000	Langewahl	32	24	75,0	15	4	26,7	38	25	65,8	23	7	30,4	-6	-15,8	-1	-4,0	-8	-34,8	-3	-42,9
12067292000	Lawitz	19	4	21,1	6		0,0	33	8	24,2	4	1	25,0	-14	-42,4	-4	-50,0	2	50,0	-1	-100,0
12067310000	Madlitz-Wilmersdorf	21	15	71,4	14	2	14,3	26	14	53,8	14	2	14,3	-5	-19,2	1	7,1	0	0,0	0	0,0
12067324000	Mixdorf	20	9	45,0	10		0,0	8	5	62,5	7	1	14,3	12	150,0	4	80,0	3	42,9	-1	-100,0
12067336000	Müllrose	231	106	45,9	91	16	17,6	183	71	38,8	83	24	28,9	48	26,2	35	49,3	8	9,6	-8	-33,3
12067338000	Neißemünde	72	15	20,8	19	6	31,6	76	18	23,7	22		0,0	-4	-5,3	-3	-16,7	-3	-13,6	6	
12067357000	Neuzelle	187	53	28,3	60	8	13,3	141	43	30,5	43	4	9,3	46	32,6	10	23,3	17	39,5	4	100,0
12067397000	Ragow-Merz	10	5	50,0	6	1	16,7	6	3	50,0	3	1	33,3	4	66,7	2	66,7	3	100,0	0	0,0
12067408000	Rauen	40	21	52,5	22	3	13,6	58	27	46,6	24	3	12,5	-18	-31,0	-6	-22,2	-2	-8,3	0	0,0
12067413000	Reichenwalde	44	30	68,2	25	1	4,0	31	14	45,2	14		0,0	13	41,9	16	114,3	11	78,6	1	
12067426000	Rietz-Neuendorf	118	60	50,8	54	4	7,4	138	84	60,9	57	3	5,3	-20	-14,5	-24	-28,6	-3	-5,3	1	33,3
12067438000	Schlaubetal	44	13	29,5	13		0,0	49	20	40,8	14		0,0	-5	-10,2	-7	-35,0	-1	-7,1	0	
12067440000	Schöneiche bei Berlin	547	219	40,0	203	42	20,7	533	221	41,5	184	12	6,5	14	2,6	-2	-0,9	19	10,3	30	250,0
12067458000	Siehdichum	45	31	68,9	28	3	10,7	42	28	66,7	25	7	28,0	3	7,1	3	10,7	3	12,0	-4	-57,1
12067469000	Spreenhagen	223	85	38,1	88	10	11,4	254	116	45,7	86	16	18,6	-31	-12,2	-31	-26,7	2	2,3	-6	-37,5
12067473000	Steinhöfel	158	100	63,3	89	11	12,4	189	108	57,1	101	4	4,0	-31	-16,4	-8	-7,4	-12	-11,9	7	175,0
12067481000	Storkow (Mark)	494	221	44,7	202	24	11,9	571	270	47,3	244	12	4,9	-77	-13,5	-49	-18,1	-42	-17,2	12	100,0
12067493000	Tauche	127	62	48,8	65	9	13,8	112	66	58,9	59	8	13,6	15	13,4	-4	-6,1	6	10,2	1	12,5
12067508000	Vogelsang	23	3	13,0	3		0,0	28	6	21,4	5		0,0	-5	-17,9	-3	-50,0	-2	-40,0	0	
12067520000	Wendisch Rietz	90	23	25,6	24	6	25,0	65	20	30,8	14	1	7,1	25	38,5	3	15,0	10	71,4	5	500,0
12067528000	Wiesenu	29	14	48,3	15	2	13,3	33	22	66,7	23		0,0	-4	-12,1	-8	-36,4	-8	-34,8	2	
12067544000	Woltersdorf	375	139	37,1	134	11	8,2	374	139	37,2	109	9	8,3	1	0,3	0	0,0	25	22,9	2	22,2
12067552000	Ziltendorf	36	23	63,9	17		0,0	34	19	55,9	20	1	5,0	2	5,9	4	21,1	-3	-15,0	-1	-100,0
<b>12068000000</b>	<b>Landkreis Ostprignitz-Ruppin</b>	<b>7.859</b>	<b>4.754</b>	<b>60,5</b>	<b>3.299</b>	<b>309</b>	<b>9,4</b>	<b>8.099</b>	<b>4.774</b>	<b>58,9</b>	<b>3.254</b>	<b>256</b>	<b>7,9</b>	<b>-240</b>	<b>-3,0</b>	<b>-20</b>	<b>-0,4</b>	<b>45</b>	<b>1,4</b>	<b>53</b>	<b>20,7</b>
12068052000	Breddin	48	25	52,1	21		0,0	39	26	66,7	25		0,0	9	23,1	-1	-3,8	-4	-16,0	0	
12068072000	Dabergotz	35	18	51,4	24		0,0	36	21	58,3	25	2	8,0	-1	-2,8	-3	-14,3	-1	-4,0	-2	-100,0
12068109000	Dreetz	39	23	59,0	15	2	13,3	45	20	44,4	19		0,0	-6	-13,3	3	15,0	-4	-21,1	2	
12068117000	Fehrbellin	651	363	55,8	252	40	15,9	646	396	61,3	290	49	16,9	5	0,8	-33	-8,3	-38	-13,1	-9	-18,4
12068181000	Heiligengrabe	226	141	62,4	111	5	4,5	240	124	51,7	109	11	10,1	-14	-5,8	17	13,7	2	1,8	-6	-54,5
12068188000	Herzberg (Mark)	24	19	79,2	21		0,0	13	11	84,6	11		0,0	11	84,6	8	72,7	10	90,9	0	
12068264000	Kyritz	877	571	65,1	339	24	7,1	828	512	61,8	327	14	4,3	49	5,9	59	11,5	12	3,7	10	71,4
12068280000	Lindow (Mark)	214	149	69,6	90	6	6,7	217	134	61,8	120	3	2,5	-3	-1,4	15	11,2	-30	-25,0	3	100,0
12068306000	Märkisch Linden	49	31	63,3	29	7	24,1	43	34	79,1	31		0,0	6	14,0	-3	-8,8	-2	-6,5	7	
12068320000	Neuruppin	2.914	1.757	60,3	1.266	128	10,1	2.904	1.713	59,0	1.255	92	7,3	10	0,3	44	2,6	11	0,9	36	39,1
12068324000	Neustadt (Dosse)	287	175	61,0	147	18	12,2	379	224	59,1	170	15	8,8	-92	-24,3	-49	-21,9	-23	-13,5	3	20,0
12068353000	Rheinsberg	530	293	55,3	241	4	1,7	643	322	50,1	227	6	2,6	-113	-17,6	-29	-9,0	14	6,2	-2	-33,3
12068372000	Rüthnick	7	4	57,1	5		0,0	12	8	66,7	9		0,0	-5	-41,7	-4	-50,0	-4	-44,4	0	
12068409000	Sieversdorf-Hohenofen	34	21	61,8	19		0,0	31	20	64,5	11		0,0	3	9,7	1	5,0	8	72,7	0	
12068413000	Storbeck-Frankendorf	13	9	69,2	10	3	30,0	12	6	50,0	5		0,0	1	8,3	3	50,0	5	100,0	3	
12068417000	Stüdenitz-Schönermark	18	14	77,8	12		0,0	8	4	50,0	3		0,0	10	125,0	10	250,0	9	300,0	0	
12068425000	Temnitzquell	61	29	47,5	32	7	21,9	49	27	55,1	24	2	8,3	12	24,5	2	7,4	8	33,3	5	250,0
12068426000	Temnitztal	44	24	54,5	28	5	17,9	55	37	67,3	39	1	2,6	-11	-20,0	-13	-35,1	-11	-28,2	4	400,0
12068437000	Vieltzsee	31	17	54,8	20		0,0	36	25	69,4	17		0,0	-5	-13,9	-8	-32,0	3	17,6	0	
12068452000	Walsleben	234	91	38,9	91	24	26,4	198	105	53,0	103	28	27,2	36	18,2	-14	-13,3	-12	-11,7	-4	-14,3

**Polizeiliche Kriminalstatistik Land Brandenburg**  
**Vergleichende Übersicht zu Straftaten gesamt nach der Gemeindegebietsstruktur**  
 Berichtsjahr 2014 im Vergleich zum Jahr 2013

Schlüssel	Kurzbezeichnung Schlüssel	im Berichtszeitraum						im Vergleichszeitraum						Veränderungen							
		erf. Fälle insges.	aufgekl. Fälle	Aq in %	TV ges.	nichttd. TV	Anteil nichttd. TV in %	erf. Fälle insges.	aufgekl. Fälle	Aq in %	TV ges.	nichttd. TV	Anteil nichttd. TV in %	erf. Fälle		aufgekl. Fälle		TV ges.		nichttd. TV	
														abs.	in %	abs.	in %	abs.	in %	abs.	in %
1	2	3	4	5	6	7	8	9	10	11	12	13	14	15	16	17	18	19	20	21	22
12068468000	Wittstock/Dosse	1.210	789	65,2	597	47	7,9	1.378	840	61,0	567	31	5,5	-168	-12,2	-51	-6,1	30	5,3	16	51,6
12068477000	Wusterhausen/Dosse	278	170	61,2	157	15	9,6	248	140	56,5	144	14	9,7	30	12,1	30	21,4	13	9,0	1	7,1
12068501000	Zernitz-Lohm	35	21	60,0	15		0,0	39	25	64,1	18		0,0	-4	-10,3	-4	-16,0	-3	-16,7	0	
<b>12069000000</b>	<b>Landkreis Potsdam-Mittelmark</b>	<b>12.104</b>	<b>5.669</b>	<b>46,8</b>	<b>4.514</b>	<b>574</b>	<b>12,7</b>	<b>13.036</b>	<b>6.106</b>	<b>46,8</b>	<b>4.612</b>	<b>543</b>	<b>11,8</b>	<b>-932</b>	<b>-7,1</b>	<b>-437</b>	<b>-7,2</b>	<b>-98</b>	<b>-2,1</b>	<b>31</b>	<b>5,7</b>
12069017000	Beelitz	768	377	49,1	345	36	10,4	804	432	53,7	331	22	6,6	-36	-4,5	-55	-12,7	14	4,2	14	63,6
12069018000	Beetzsee	64	37	57,8	28		0,0	76	41	53,9	37	2	5,4	-12	-15,8	-4	-9,8	-9	-24,3	-2	-100,0
12069019000	Beetzseeheide	15	6	40,0	10	2	20,0	60	40	66,7	5		0,0	-45	-75,0	-34	-85,0	5	100,0	2	
12069020000	Bad Belzig	690	378	54,8	307	32	10,4	823	537	65,2	390	48	12,3	-133	-16,2	-159	-29,6	-83	-21,3	-16	-33,3
12069028000	Bensdorf	43	28	65,1	19	1	5,3	51	24	47,1	22		0,0	-8	-15,7	4	16,7	-3	-13,6	1	
12069052000	Borkheide	79	35	44,3	33	3	9,1	113	52	46,0	45	4	8,9	-34	-30,1	-17	-32,7	-12	-26,7	-1	-25,0
12069056000	Borkwalde	68	43	63,2	41		0,0	46	31	67,4	22		0,0	22	47,8	12	38,7	19	86,4	0	
12069076000	Brück	154	88	57,1	71	6	8,5	172	83	48,3	72	9	12,5	-18	-10,5	5	6,0	-1	-1,4	-3	-33,3
12069089000	Buckautal	17	5	29,4	5	2	40,0	14	6	42,9	6		0,0	3	21,4	-1	-16,7	-1	-16,7	2	
12069216000	Golzow	39	18	46,2	19		0,0	40	15	37,5	15		0,0	-1	-2,5	3	20,0	4	26,7	0	
12069224000	Görzke	41	21	51,2	23	1	4,3	71	53	74,6	43	3	7,0	-30	-42,3	-32	-60,4	-20	-46,5	-2	-66,7
12069232000	Gräben	20	4	20,0	4		0,0	11	8	72,7	9		0,0	9	81,8	-4	-50,0	-5	-55,6	0	
12069249000	Groß Kreutz/Emster	397	195	49,1	156	25	16,0	346	158	45,7	157	4	2,5	51	14,7	37	23,4	-1	-0,6	21	525,0
12069270000	Havelsee	183	117	63,9	64	3	4,7	155	55	35,5	48	1	2,1	28	18,1	62	112,7	16	33,3	2	200,0
12069304000	Kleinmachnow	972	270	27,8	277	37	13,4	1.047	312	29,8	269	26	9,7	-75	-7,2	-42	-13,5	8	3,0	11	42,3
12069306000	Kloster Lehnin	492	208	42,3	191	26	13,6	613	305	49,8	216	32	14,8	-121	-19,7	-97	-31,8	-25	-11,6	-6	-18,8
12069345000	Linthe	134	51	38,1	56	17	30,4	122	49	40,2	46	8	17,4	12	9,8	2	4,1	10	21,7	9	112,5
12069397000	Michendorf	824	333	40,4	303	49	16,2	969	414	42,7	348	75	21,6	-145	-15,0	-81	-19,6	-45	-12,9	-26	-34,7
12069402000	Mühlenfließ	112	51	45,5	49	10	20,4	153	70	45,8	59	17	28,8	-41	-26,8	-19	-27,1	-10	-16,9	-7	-41,2
12069448000	Niemegk	166	93	56,0	55	5	9,1	220	140	63,6	71	16	22,5	-54	-24,5	-47	-33,6	-16	-22,5	-11	-68,8
12069454000	GVB Nuthetal	483	166	34,4	140	18	12,9	495	178	36,0	138	22	15,9	-12	-2,4	-12	-6,7	2	1,4	-4	-18,2
12069460000	Päwesin	24	18	75,0	17	1	5,9	23	6	26,1	5		0,0	1	4,3	12	200,0	12	240,0	1	
12069470000	Planebruch	17	11	64,7	15		0,0	39	22	56,4	20	1	5,0	-22	-56,4	-11	-50,0	-5	-25,0	-1	-100,0
12069474000	Planetal	25	9	36,0	7		0,0	56	35	62,5	27	4	14,8	-31	-55,4	-26	-74,3	-20	-74,1	-4	-100,0
12069485000	Rabenstein/Fläming	51	19	37,3	16	1	6,3	89	21	23,6	25	12	48,0	-38	-42,7	-2	-9,5	-9	-36,0	-11	-91,7
12069537000	Rosenu	28	16	57,1	14		0,0	35	8	22,9	10		0,0	-7	-20,0	8	100,0	4	40,0	0	
12069541000	Roskow	44	18	40,9	35	3	8,6	51	32	62,7	27		0,0	-7	-13,7	-14	-43,8	8	29,6	3	
12069590000	GVB Schwielowsee	543	273	50,3	206	20	9,7	510	217	42,5	162	22	13,6	33	6,5	56	25,8	44	27,2	-2	-9,1
12069596000	Seddiner See	247	99	40,1	108	21	19,4	309	133	43,0	111	21	18,9	-62	-20,1	-34	-25,6	-3	-2,7	0	0,0
12069604000	GVB Stahnsdorf	694	273	39,3	227	25	11,0	700	233	33,3	204	17	8,3	-6	-0,9	40	17,2	23	11,3	8	47,1
12069616000	Teltow	1.732	853	49,2	634	152	24,0	1.782	760	42,6	619	104	16,8	-50	-2,8	93	12,2	15	2,4	48	46,2
12069632000	Treuenbrietzen	298	158	53,0	128	5	3,9	362	199	55,0	177	11	6,2	-64	-17,7	-41	-20,6	-49	-27,7	-6	-54,5
12069648000	Wenzlow	41	21	51,2	18	7	38,9	27	11	40,7	8	2	25,0	14	51,9	10	90,9	10	125,0	5	250,0
12069656000	GVB Werder (Havel)	1.843	1.024	55,6	864	95	11,0	1.730	953	55,1	798	62	7,8	113	6,5	71	7,5	66	8,3	33	53,2
12069665000	Wiesenburg/Mark	235	105	44,7	89	5	5,6	193	103	53,4	62	4	6,5	42	21,8	2	1,9	27	43,5	1	25,0
12069680000	Wollin	53	26	49,1	19	1	5,3	48	18	37,5	23	9	39,1	5	10,4	8	44,4	-4	-17,4	-8	-88,9
12069688000	Wusterwitz	106	53	50,0	55		0,0	156	78	50,0	71	4	5,6	-50	-32,1	-25	-32,1	-16	-22,5	-4	-100,0
12069696000	Ziesar	362	169	46,7	141	43	30,5	525	274	52,2	207	32	15,5	-163	-31,0	-105	-38,3	-66	-31,9	11	34,4
<b>12070000000</b>	<b>Landkreis Prignitz</b>	<b>6.423</b>	<b>3.554</b>	<b>55,3</b>	<b>2.384</b>	<b>239</b>	<b>10,0</b>	<b>6.099</b>	<b>3.442</b>	<b>56,4</b>	<b>2.356</b>	<b>148</b>	<b>6,3</b>	<b>324</b>	<b>5,3</b>	<b>112</b>	<b>3,3</b>	<b>28</b>	<b>1,2</b>	<b>91</b>	<b>61,5</b>
12070008000	Bad Wilsnack	144	74	51,4	58	4	6,9	141	59	41,8	57	1	1,8	3	2,1	15	25,4	1	1,8	3	300,0
12070028000	Berge	37	17	45,9	13		0,0	22	13	59,1	14		0,0	15	68,2	4	30,8	-1	-7,1	0	
12070052000	Breese	70	40	57,1	31	1	3,2	64	25	39,1	25		0,0	6	9,4	15	60,0	6	24,0	1	
12070060000	Cumlosen	23	13	56,5	10		0,0	29	22	75,9	14		0,0	-6	-20,7	-9	-40,9	-4	-28,6	0	

**Polizeiliche Kriminalstatistik Land Brandenburg**  
**Vergleichende Übersicht zu Straftaten gesamt nach der Gemeindegebietsstruktur**  
 Berichtsjahr 2014 im Vergleich zum Jahr 2013

Schlüssel	Kurzbezeichnung Schlüssel	im Berichtszeitraum						im Vergleichszeitraum						Veränderungen							
		erf. Fälle insges.	aufgekl. Fälle	Aq in %	TV ges.	nichttd. TV	Anteil nichttd. TV in %	erf. Fälle insges.	aufgekl. Fälle	Aq in %	TV ges.	nichttd. TV	Anteil nichttd. TV in %	erf. Fälle		aufgekl. Fälle		TV ges.		nichttd. TV	
														abs.	in %	abs.	in %	abs.	in %	abs.	in %
1	2	3	4	5	6	7	8	9	10	11	12	13	14	15	16	17	18	19	20	21	22
12070096000	Gerdshagen	16	10	62,5	13	8	61,5	22	7	31,8	11	1	9,1	-6	-27,3	3	42,9	2	18,2	7	700,0
12070125000	Groß Pankow (Prignitz)	171	99	57,9	96	2	2,1	202	122	60,4	110	3	2,7	-31	-15,3	-23	-18,9	-14	-12,7	-1	-33,3
12070145000	Gültz-Reetz	12	7	58,3	6		0,0	14	7	50,0	6		0,0	-2	-14,3	0	0,0	0	0,0	0	0
12070149000	Gumtow	133	95	71,4	78	6	7,7	131	81	61,8	67	1	1,5	2	1,5	14	17,3	11	16,4	5	500,0
12070153000	Halenbeck-Rohlsdorf	26	14	53,8	13		0,0	34	26	76,5	20	1	5,0	-8	-23,5	-12	-46,2	-7	-35,0	-1	-100,0
12070173000	Karstädt	275	123	44,7	88	7	8,0	250	135	54,0	110	2	1,8	25	10,0	-12	-8,9	-22	-20,0	5	250,0
12070222000	Kümmernitztal	27	9	33,3	10		0,0	19	10	52,6	9		0,0	8	42,1	-1	-10,0	1	11,1	0	0
12070236000	Lanz	25	13	52,0	9		0,0	38	7	18,4	7		0,0	-13	-34,2	6	85,7	2	28,6	0	0
12070241000	Legde/Quitze	11	5	45,5	5		0,0	20	12	60,0	9		0,0	-9	-45,0	-7	-58,3	-4	-44,4	0	0
12070244000	Lenzen (Elbe)	164	82	50,0	68	1	1,5	154	97	63,0	65	1	1,5	10	6,5	-15	-15,5	3	4,6	0	0,0
12070246000	Lenzerwische	9	3	33,3	2		0,0	10	4	40,0	3		0,0	-1	-10,0	-1	-25,0	-1	-33,3	0	0
12070266000	Marienfließ	61	44	72,1	40	19	47,5	60	45	75,0	40	6	15,0	1	1,7	-1	-2,2	0	0,0	13	216,7
12070280000	Meyenburg	97	52	53,6	37	2	5,4	135	91	67,4	70	6	8,6	-38	-28,1	-39	-42,9	-33	-47,1	-4	-66,7
12070296000	Perleberg	1.328	797	60,0	550	46	8,4	1.260	736	58,4	523	25	4,8	68	5,4	61	8,3	27	5,2	21	84,0
12070300000	Pirow	9	8	88,9	8		0,0	31	18	58,1	16	1	6,3	-22	-71,0	-10	-55,6	-8	-50,0	-1	-100,0
12070302000	Plattenburg	190	97	51,1	97	4	4,1	171	70	40,9	73		0,0	19	11,1	27	38,6	24	32,9	4	4
12070316000	Pritzwalk	1.066	556	52,2	455	32	7,0	1.121	682	60,8	500	19	3,8	-55	-4,9	-126	-18,5	-45	-9,0	13	68,4
12070325000	Putlitz	212	87	41,0	75	19	25,3	157	71	45,2	50	4	8,0	55	35,0	16	22,5	25	50,0	15	375,0
12070348000	Rühstädt	10	2	20,0	2		0,0	15	10	66,7	5		0,0	-5	-33,3	-8	-80,0	-3	-60,0	0	0
12070393000	Triglitz	31	17	54,8	12	1	8,3	29	15	51,7	12	1	8,3	2	6,9	2	13,3	0	0,0	0	0,0
12070416000	Weisen	42	26	61,9	27		0,0	43	27	62,8	21	2	9,5	-1	-2,3	-1	-3,7	6	28,6	-2	-100,0
12070424000	Wittenberge	2.234	1.264	56,6	766	101	13,2	1.927	1.050	54,5	755	81	10,7	307	15,9	214	20,4	11	1,5	20	24,7
<b>12071000000</b>	<b>Landkreis Spree-Neiße</b>	<b>10.275</b>	<b>4.340</b>	<b>42,2</b>	<b>3.089</b>	<b>561</b>	<b>18,2</b>	<b>8.776</b>	<b>4.062</b>	<b>46,3</b>	<b>2.807</b>	<b>570</b>	<b>20,3</b>	<b>1.499</b>	<b>17,1</b>	<b>278</b>	<b>6,8</b>	<b>282</b>	<b>10,0</b>	<b>-9</b>	<b>-1,6</b>
12071028000	Briesen	22	11	50,0	10		0,0	29	13	44,8	14	4	28,6	-7	-24,1	-2	-15,4	-4	-28,6	-4	-100,0
12071032000	Burg (Spreewald)	236	108	45,8	65	5	7,7	190	70	36,8	72	2	2,8	46	24,2	38	54,3	-7	-9,7	3	150,0
12071041000	Dissen-Striesow	30	20	66,7	14		0,0	19	12	63,2	6		0,0	11	57,9	8	66,7	8	133,3	0	0
12071044000	Döbern	167	69	41,3	67	12	17,9	150	57	38,0	51	2	3,9	17	11,3	12	21,1	16	31,4	10	500,0
12071052000	Drachhausen	24	14	58,3	9		0,0	10	5	50,0	6		0,0	14	140,0	9	180,0	3	50,0	0	0
12071057000	Drebkau	314	142	45,2	129	6	4,7	257	115	44,7	111	13	11,7	57	22,2	27	23,5	18	16,2	-7	-53,8
12071060000	Drehnow	12	7	58,3	5		0,0	6	3	50,0	2		0,0	6	100,0	4	133,3	3	150,0	0	0
12071074000	Felixsee	69	24	34,8	23		0,0	57	22	38,6	23	4	17,4	12	21,1	2	9,1	0	0,0	-4	-100,0
12071076000	Forst (Lausitz)	2.914	1.160	39,8	751	193	25,7	2.224	1.023	46,0	771	244	31,6	690	31,0	137	13,4	-20	-2,6	-51	-20,9
12071153000	Groß Schacksdorf-Simmersdorf	211	151	71,6	126	20	15,9	114	72	63,2	63	10	15,9	97	85,1	79	109,7	63	100,0	10	100,0
12071160000	Guben	2.302	856	37,2	648	203	31,3	2.025	992	49,0	598	159	26,6	277	13,7	-136	-13,7	50	8,4	44	27,7
12071164000	Guhrow	10		0,0				10	5	50,0	4		0,0	0	0,0	-5	-100,0	-4	-100,0	0	0
12071176000	Heinersbrück	39	11	28,2	23	16	69,6	39	8	20,5	9	5	55,6	0	0,0	3	37,5	14	155,6	11	220,0
12071185000	Hornow-Wadelsdorf	21	7	33,3	9		0,0	16	3	18,8	3		0,0	5	31,3	4	133,3	6	200,0	0	0
12071189000	Jämlitz-Klein Düben	9	9	100,0	8	3	37,5	12	10	83,3	7		0,0	-3	-25,0	-1	-10,0	1	14,3	3	0
12071193000	Jänschwalde	119	42	35,3	43	5	11,6	152	53	34,9	41	14	34,1	-33	-21,7	-11	-20,8	2	4,9	-9	-64,3
12071244000	Kolkwitz	349	158	45,3	138	21	15,2	332	161	48,5	139	23	16,5	17	5,1	-3	-1,9	-1	-0,7	-2	-8,7
12071294000	Neiße-Malxetal	61	21	34,4	22	3	13,6	38	20	52,6	17	8	47,1	23	60,5	1	5,0	5	29,4	-5	-62,5
12071301000	Neuhausen/Spree	206	88	42,7	95	34	35,8	215	105	48,8	90	25	27,8	-9	-4,2	-17	-16,2	5	5,6	9	36,0
12071304000	Peitz	333	150	45,0	133	24	18,0	244	102	41,8	90	10	11,1	89	36,5	48	47,1	43	47,8	14	140,0
12071337000	Schenkendöbern	199	71	35,7	65	17	26,2	226	93	41,2	61	13	21,3	-27	-11,9	-22	-23,7	4	6,6	4	30,8
12071341000	Schmogrow-Fehrow	26	8	30,8	6	1	16,7	26	13	50,0	10	1	10,0	0	0,0	-5	-38,5	-4	-40,0	0	0,0
12071372000	Spremberg	2.050	993	48,4	674	37	5,5	1.922	875	45,5	573	52	9,1	128	6,7	118	13,5	101	17,6	-15	-28,8
12071384000	Tauer	19	5	26,3	5	1	20,0	40	24	60,0	19	1	5,3	-21	-52,5	-19	-79,2	-14	-73,7	0	0,0

**Polizeiliche Kriminalstatistik Land Brandenburg**  
**Vergleichende Übersicht zu Straftaten gesamt nach der Gemeindegebietsstruktur**  
 Berichtsjahr 2014 im Vergleich zum Jahr 2013

Schlüssel	Kurzbezeichnung Schlüssel	im Berichtszeitraum						im Vergleichszeitraum						Veränderungen							
		erf. Fälle insges.	aufgekl. Fälle	Aq in %	TV ges.	nichttd. TV	Anteil nichttd. TV in %	erf. Fälle insges.	aufgekl. Fälle	Aq in %	TV ges.	nichttd. TV	Anteil nichttd. TV in %	erf. Fälle		aufgekl. Fälle		TV ges.		nichttd. TV	
														abs.	in %	abs.	in %	abs.	in %	abs.	in %
1	2	3	4	5	6	7	8	9	10	11	12	13	14	15	16	17	18	19	20	21	22
12071386000	Teichland	64	20	31,3	21		0,0	49	11	22,4	11	2	18,2	15	30,6	9	81,8	10	90,9	-2	-100,0
12071392000	Tschernitz	49	17	34,7	19	2	10,5	23	10	43,5	8	1	12,5	26	113,0	7	70,0	11	137,5	1	100,0
12071401000	Turnow-Preilack	30	13	43,3	13	1	7,7	46	35	76,1	20	6	30,0	-16	-34,8	-22	-62,9	-7	-35,0	-5	-83,3
12071408000	Welzow	282	111	39,4	91	2	2,2	231	112	48,5	80	2	2,5	51	22,1	-1	-0,9	11	13,8	0	0,0
12071412000	Werben	48	25	52,1	23	5	21,7	26	13	50,0	15	1	6,7	22	84,6	12	92,3	8	53,3	4	400,0
12071414000	Wiesengrund	60	29	48,3	24	5	20,8	48	25	52,1	22	9	40,9	12	25,0	4	16,0	2	9,1	-4	-44,4
<b>12072000000</b>	<b>Landkreis Teltow-Fläming</b>	<b>11.336</b>	<b>6.215</b>	<b>54,8</b>	<b>4.236</b>	<b>583</b>	<b>13,8</b>	<b>10.885</b>	<b>6.030</b>	<b>55,4</b>	<b>3.970</b>	<b>444</b>	<b>11,2</b>	<b>451</b>	<b>4,1</b>	<b>185</b>	<b>3,1</b>	<b>266</b>	<b>6,7</b>	<b>139</b>	<b>31,3</b>
12072002000	Am Mellensee	189	112	59,3	107	19	17,8	264	181	68,6	150	9	6,0	-75	-28,4	-69	-38,1	-43	-28,7	10	111,1
12072014000	Baruth/Mark	216	117	54,2	109	27	24,8	206	126	61,2	102	5	4,9	10	4,9	-9	-7,1	7	6,9	22	440,0
12072017000	Blankenfelde-Mahlow	1.677	777	46,3	572	100	17,5	1.561	715	45,8	525	81	15,4	116	7,4	62	8,7	47	9,0	19	23,5
12072053000	Dahme/Mark	193	95	49,2	80	4	5,0	188	103	54,8	82	7	8,5	5	2,7	-8	-7,8	-2	-2,4	-3	-42,9
12072055000	Dahmetal	10	4	40,0	7	1	14,3	4	1	25,0	1		0,0	6	150,0	3	300,0	6	600,0	1	
12072120000	Großbeeren	820	436	53,2	376	125	33,2	645	279	43,3	237	65	27,4	175	27,1	157	56,3	139	58,6	60	92,3
12072157000	Ihlow	16	11	68,8	10		0,0	11	9	81,8	9		0,0	5	45,5	2	22,2	1	11,1	0	
12072169000	Jüterbog	898	496	55,2	368	25	6,8	825	464	56,2	395	21	5,3	73	8,8	32	6,9	-27	-6,8	4	19,0
12072232000	Luckenwalde	1.976	1.288	65,2	824	96	11,7	1.930	1.230	63,7	818	93	11,4	46	2,4	58	4,7	6	0,7	3	3,2
12072240000	Ludwigsfelde	2.372	1.203	50,7	771	140	18,2	2.222	1.051	47,3	695	97	14,0	150	6,8	152	14,5	76	10,9	43	44,3
12072297000	Niedergörsdorf	344	207	60,2	148	17	11,5	280	161	57,5	137	13	9,5	64	22,9	46	28,6	11	8,0	4	30,8
12072298000	Niederer Fläming	94	56	59,6	49	3	6,1	49	21	42,9	25	1	4,0	45	91,8	35	166,7	24	96,0	2	200,0
12072312000	Nuthe-Urstromtal	175	100	57,1	89	10	11,2	328	222	67,7	110	15	13,6	-153	-46,6	-122	-55,0	-21	-19,1	-5	-33,3
12072340000	Rangsdorf	526	259	49,2	222	41	18,5	508	253	49,8	206	33	16,0	18	3,5	6	2,4	16	7,8	8	24,2
12072426000	Trebbin	524	297	56,7	241	32	13,3	583	388	66,6	232	24	10,3	-59	-10,1	-91	-23,5	9	3,9	8	33,3
12072477000	Zossen	1.306	757	58,0	599	48	8,0	1.281	826	64,5	558	31	5,6	25	2,0	-69	-8,4	41	7,3	17	54,8
<b>12073000000</b>	<b>Landkreis Uckermark</b>	<b>9.047</b>	<b>4.945</b>	<b>54,7</b>	<b>3.401</b>	<b>519</b>	<b>15,3</b>	<b>9.159</b>	<b>4.853</b>	<b>53,0</b>	<b>3.494</b>	<b>499</b>	<b>14,3</b>	<b>-112</b>	<b>-1,2</b>	<b>92</b>	<b>1,9</b>	<b>-93</b>	<b>-2,7</b>	<b>20</b>	<b>4,0</b>
12073008000	Angermünde	1.021	571	55,9	494	113	22,9	1.079	605	56,1	470	54	11,5	-58	-5,4	-34	-5,6	24	5,1	59	109,3
12073032000	Berkholz-Meyenburg	34	26	76,5	29	6	20,7	48	24	50,0	20	1	5,0	-14	-29,2	2	8,3	9	45,0	5	500,0
12073069000	Boitzenburger Land	108	53	49,1	54	3	5,6	132	67	50,8	66	6	9,1	-24	-18,2	-14	-20,9	-12	-18,2	-3	-50,0
12073085000	Brüssow	74	33	44,6	33	6	18,2	66	32	48,5	22		0,0	8	12,1	1	3,1	11	50,0	6	
12073093000	Carmzow-Wallmow	18	10	55,6	10	1	10,0	19	10	52,6	8	3	37,5	-1	-5,3	0	0,0	2	25,0	-2	-66,7
12073097000	Casekow	144	68	47,2	68	25	36,8	97	52	53,6	65	14	21,5	47	48,5	16	30,8	3	4,6	11	78,6
12073157000	Flieth-Stegelitz	24	6	25,0	8	4	50,0	27	17	63,0	19	4	21,1	-3	-11,1	-11	-64,7	-11	-57,9	0	0,0
12073189000	Gartz (Oder)	150	95	63,3	61	14	23,0	127	56	44,1	55	12	21,8	23	18,1	39	69,6	6	10,9	2	16,7
12073201000	Gerswalde	70	49	70,0	41		0,0	76	42	55,3	42		0,0	-6	-7,9	7	16,7	-1	-2,4	0	
12073216000	Göritz	11	4	36,4	5		0,0	14	6	42,9	7		0,0	-3	-21,4	-2	-33,3	-2	-28,6	0	
12073225000	Gramzow	66	33	50,0	31	7	22,6	52	31	59,6	38	8	21,1	14	26,9	2	6,5	-7	-18,4	-1	-12,5
12073261000	Grünow	32	13	40,6	15	5	33,3	5	3	60,0	3	1	33,3	27	540,0	10	333,3	12	400,0	4	400,0
12073309000	Hohenselchow-Groß Pinnow	57	41	71,9	44	3	6,8	42	30	71,4	39	9	23,1	15	35,7	11	36,7	5	12,8	-6	-66,7
12073384000	Lychen	183	116	63,4	100	7	7,0	232	140	60,3	76		0,0	-49	-21,1	-24	-17,1	24	31,6	7	
12073386000	Mark Landin	22	9	40,9	11		0,0	32	15	46,9	14	2	14,3	-10	-31,3	-6	-40,0	-3	-21,4	-2	-100,0
12073393000	Mescherin	44	23	52,3	27	10	37,0	73	28	38,4	20	16	80,0	-29	-39,7	-5	-17,9	7	35,0	-6	-37,5
12073396000	Milmersdorf	82	45	54,9	35		0,0	72	35	48,6	39	3	7,7	10	13,9	10	28,6	-4	-10,3	-3	-100,0
12073404000	Mittenwalde	12	3	25,0	3		0,0	10	6	60,0	5		0,0	2	20,0	-3	-50,0	-2	-40,0	0	
12073429000	Nordwestuckermark	138	50	36,2	46	1	2,2	137	69	50,4	75	3	4,0	1	0,7	-19	-27,5	-29	-38,7	-2	-66,7
12073430000	Oberuckersee	93	53	57,0	53	12	22,6	120	64	53,3	63	14	22,2	-27	-22,5	-11	-17,2	-10	-15,9	-2	-14,3
12073440000	Pinnow	70	49	70,0	26	2	7,7	52	22	42,3	20	1	5,0	18	34,6	27	122,7	6	30,0	1	100,0
12073452000	Prenzlau	2.121	1.255	59,2	904	138	15,3	1.874	1.068	57,0	807	112	13,9	247	13,2	187	17,5	97	12,0	26	23,2
12073458000	Randowtal	65	38	58,5	35	16	45,7	45	32	71,1	29	20	69,0	20	44,4	6	18,8	6	20,7	-4	-20,0

## Polizeiliche Kriminalstatistik Land Brandenburg

## Vergleichende Übersicht zu Straftaten gesamt nach der Gemeindegebietsstruktur

Berichtsjahr 2014 im Vergleich zum Jahr 2013

Schlüssel	Kurzbezeichnung Schlüssel	im Berichtszeitraum						im Vergleichszeitraum						Veränderungen							
		erf. Fälle insges.	aufgekl. Fälle	Aq in %	TV ges.	nichttd. TV	Anteil nichttd. TV in %	erf. Fälle insges.	aufgekl. Fälle	Aq in %	TV ges.	nichttd. TV	Anteil nichttd. TV in %	erf. Fälle		aufgekl. Fälle		TV ges.		nichttd. TV	
														abs.	in %	abs.	in %	abs.	in %	abs.	in %
1	2	3	4	5	6	7	8	9	10	11	12	13	14	15	16	17	18	19	20	21	22
12073490000	Schenkenberg	25	10	40,0	11	1	9,1	38	18	47,4	19	8	42,1	-13	-34,2	-8	-44,4	-8	-42,1	-7	-87,5
12073505000	Schöneberg	20	11	55,0	18	5	27,8	22	15	68,2	14	3	21,4	-2	-9,1	-4	-26,7	4	28,6	2	66,7
12073520000	Schönfeld	20	9	45,0	8	1	12,5	26	17	65,4	17	3	17,6	-6	-23,1	-8	-47,1	-9	-52,9	-2	-66,7
12073532000	Schwedt/Oder	2.966	1.531	51,6	921	128	13,9	3.175	1.528	48,1	1.098	184	16,8	-209	-6,6	3	0,2	-177	-16,1	-56	-30,4
12073565000	Tantow	55	27	49,1	28	19	67,9	78	33	42,3	28	15	53,6	-23	-29,5	-6	-18,2	0	0,0	4	26,7
12073569000	Temmen-Ringenwalde	16	11	68,8	8		0,0	17	9	52,9	8		0,0	-1	-5,9	2	22,2	0	0,0	0	
12073572000	Templin	1.076	601	55,9	436	33	7,6	1.129	664	58,8	435	8	1,8	-53	-4,7	-63	-9,5	1	0,2	25	312,5
12073578000	Uckerfelde	61	32	52,5	29	8	27,6	55	24	43,6	25	6	24,0	6	10,9	8	33,3	4	16,0	2	33,3
12073579000	Uckerland	75	34	45,3	40	6	15,0	75	33	44,0	35		0,0	0	0,0	1	3,0	5	14,3	6	
12073603000	Passow	73	22	30,1	24	10	41,7	99	53	53,5	44	13	29,5	-26	-26,3	-31	-58,5	-20	-45,5	-3	-23,1
12073645000	Zichow	21	14	66,7	14		0,0	14	5	35,7	6		0,0	7	50,0	9	180,0	8	133,3	0	



## **Tabelle V4T**

### **Vergleichende Übersicht zur Alterstruktur der ermittelten Tatverdächtigen**

Die Tabelle V4T dient der Übersicht zur registrierten Kriminalität in Territorialbereichen für einen ausgewählten Deliktsbereich bezüglich der Anzahl der Tatverdächtigen verschiedener Altersgruppen (Kinder, Jugendliche, Erwachsene etc.).

Diese Territorialbereiche können z. B. sein:

- das gesamte Land Brandenburg mit territorialen Unterstrukturen (Kreis, Amt, Gemeinde, Ortsteil
- ein bestimmter Kreis mit seinen territorialen Unterstrukturen (Ämter, Gemeinden).
- 

Die Anzahl der ermittelten TV innerhalb eines jeden territorialen Bereiches wird in einer Zeile dargestellt.

Es werden der Berichtszeitraum, der Vergleichszeitraum (zumeist Vorjahr) und der Vergleich zwischen beiden im Bezug auf die ermittelten Tatverdächtigen:

- TV insgesamt
- männliche TV
- weibliche TV
- Kinder
- Jugendliche
- Heranwachsende
- Erwachsene

absolut und in Prozent dargestellt.

Diese Auswertungen sind mittels Parametrierung für das Gesamtstraftatenaufkommen als auch für Teilbereiche möglich.

Wird aufgrund der Territorialparametrierung in der Liste ein Hierarchiebaum aufgebaut z. B. Land, Kreis, Amt, Gemeinde, dient die übergeordnete Territorialeinheit als Summenschlüssel bzw. Oberschlüssel und ist demzufolge bei der Zählung der Tatverdächtigen (echte Tatverdächtigenzählung) auch so zu behandeln.



## Polizeiliche Kriminalstatistik Land Brandenburg

## Vergleichende Übersicht zur Altersstruktur der Tatverdächtigen zu Straftaten gesamt nach der Gemeindegebietsstruktur

Berichtsjahr 2014 im Vergleich zum Jahr 2013

Schlüssel	Kurzbezeichnung Schlüssel	Berichtszeitraum							Vergleichszeitraum							Veränderungen						
		gesamt	männl.	weibl.	Kinder	Jugdl.	Heranwachs.	Erwachs.	gesamt	männl.	weibl.	Kinder	Jugdl.	Heranwachs.	Erwachs.	gesamt	männl.	weibl.	Kinder	Jugdl.	Heranwachs.	Erwachs.
1	2	4	5	6	7	8	9	10	11	12	13	14	15	16	17	18	19	20	21	22	23	24
<b>1200000000</b>	<b>Bundesland Brandenburg</b>	67.324	50.240	17.084	2.429	5.413	4.309	55.173	68.724	51.081	17.643	3.232	5.333	4.387	55.772	-1.400	-841	-559	-803	80	-78	-599
<b>1205100000</b>	<b>Brandenburg an der Havel</b>	2.467	1.827	640	75	188	178	2.026	2.743	2.043	700	110	185	195	2.253	-276	-216	-60	-35	3	-17	-227
<b>1205200000</b>	<b>Cottbus</b>	3.406	2.541	865	106	292	261	2.747	3.271	2.455	816	127	257	229	2.658	135	86	49	-21	35	32	89
<b>1205300000</b>	<b>Frankfurt (Oder)</b>	3.074	2.316	758	196	202	244	2.432	4.298	3.045	1.253	638	252	288	3.120	-1.224	-729	-495	-442	-50	-44	-688
<b>1205400000</b>	<b>Potsdam</b>	5.067	3.730	1.337	147	460	337	4.123	4.876	3.669	1.207	217	396	324	3.939	191	61	130	-70	64	13	184
<b>1206000000</b>	<b>Landkreis Barnim</b>	5.023	3.744	1.279	170	421	322	4.110	5.363	3.961	1.402	207	389	341	4.426	-340	-217	-123	-37	32	-19	-316
12060005000	Ahrensfelde-Blumberg	656	472	184	17	49	46	544	821	597	224	16	40	62	703	-165	-125	-40	1	9	-16	-159
12060012000	Althüttendorf	18	16	2		1	2	15	23	22	1		2	2	19	-5	-6	1	0	-1	0	-4
12060020000	Bernau bei Berlin	1.176	899	277	44	97	81	954	1.276	964	312	39	117	88	1.032	-100	-65	-35	5	-20	-7	-78
12060024000	Biesenthal	112	85	27	1	5	7	99	127	101	26	5	4	7	111	-15	-16	1	-4	1	0	-12
12060034000	Breydin	9	6	3				9	10	8	2				10	-1	-2	1	0	0	0	-1
12060036000	Britz	41	33	8	3	4	2	32	34	25	9	4	2		28	7	8	-1	-1	2	2	4
12060045000	Chorin	48	39	9		4	2	42	29	24	5	1	1	2	25	19	15	4	-1	3	0	17
12060052000	Eberswalde	1.571	1.157	414	58	135	111	1.267	1.609	1.161	448	72	124	113	1.300	-38	-4	-34	-14	11	-2	-33
12060068000	Friedrichswalde	9	8	1				9	4	4					4	5	4	1	0	0	0	5
12060092000	Hohenfinow	11	8	3				11	9	8	1			1	8	2	0	2	0	0	-1	3
12060100000	Joachimsthal	77	64	13	5	12	7	53	95	76	19	7	10	5	73	-18	-12	-6	-2	2	2	-20
12060128000	Liepe	11	8	3				11	19	17	2		1	2	16	-8	-9	1	0	-1	-2	-5
12060149000	Lunow-Stolzenhagen	24	16	8		1	1	22	16	14	2		3	2	11	8	2	6	0	-2	-1	11
12060154000	Marienwerder	46	39	7			3	43	35	33	2	1	2	1	31	11	6	5	-1	-2	2	12
12060161000	Melchow	11	9	2			1	10	15	13	2			6	9	-4	-4	0	0	0	-5	1
12060172000	Niederfinow	9	8	1			1	8	5	4	1			1	4	4	4	0	0	0	0	4
12060176000	Oderberg	57	42	15	2	6	3	46	57	48	9	4	12		41	0	-6	6	-2	-6	3	5
12060181000	Panketal	380	290	90	9	63	42	266	300	232	68	13	25	16	246	80	58	22	-4	38	26	20
12060185000	Parsteensee	15	11	4		1	1	13	9	8	1			1	8	6	3	3	0	1	0	5
12060192000	Rüdnitz	48	37	11	1	11	3	33	56	39	17	5	19	2	30	-8	-2	-6	-4	-8	1	3
12060198000	Schorfheide	318	236	82	10	14	15	279	307	235	72	10	23	11	263	11	1	10	0	-9	4	16
12060250000	Sydower Fließ	4	4					4	5	5		1			4	-1	-1	0	-1	0	0	0
12060269000	Wandlitz	502	390	112	18	29	25	430	524	385	139	21	30	29	444	-22	5	-27	-3	-1	-4	-14
12060280000	Werneuchen	201	154	47	5	17	8	171	233	166	67	17	13	9	194	-32	-12	-20	-12	4	-1	-23
12060296000	Ziethen	10	8	2				10	21	15	6	1		1	19	-11	-7	-4	-1	0	-1	-9
<b>1206100000</b>	<b>Landkreis Dahme-Spreewald</b>	5.704	4.265	1.439	166	395	374	4.769	5.890	4.394	1.496	109	355	347	5.079	-186	-129	-57	57	40	27	-310
12061005000	Alt Zauche-Wußwerk	3	3					3	3	2	1		2		1	0	1	-1	0	-2	0	2
12061017000	Bersteland	17	16	1				17	23	20	3				23	-6	-4	-2	0	0	0	-6
12061020000	Bestensee	217	181	36	7	16	12	182	218	162	56	2	12	6	198	-1	19	-20	5	4	6	-16
12061061000	Byhleguhre-Byhlen	7	7			3	1	3	7	7			1	1	5	0	0	0	0	2	0	-2
12061097000	Drahnsdorf	8	8		2			6	8	6	2				8	0	2	-2	2	0	0	-2
12061112000	Eichwalde	136	110	26	4	16	13	103	119	103	16	3	17	11	88	17	7	10	1	-1	2	15
12061164000	Golßen	41	34	7			2	39	51	42	9		1	2	48	-10	-8	-2	0	-1	0	-9
12061192000	Groß Köris	102	75	27	8	19	6	69	83	64	19	3	13	4	63	19	11	8	5	6	2	6
12061216000	Halbe	85	74	11	2	4	5	74	73	56	17	2		1	70	12	18	-6	0	4	4	4
12061217000	Heidesee	131	101	30	6	16	8	101	173	126	47	3	25	3	142	-42	-25	-17	3	-9	5	-41
12061219000	Heideblick	48	37	11		3	1	44	53	37	16	2		2	49	-5	0	-5	-2	3	-1	-5
12061224000	Jamlitz	6	5	1				6	6	5	1				6	0	0	0	0	0	0	0
12061244000	Kasel-Golzig	8	8					8	7	6	1			1	6	1	2	-1	0	0	-1	2

## Polizeiliche Kriminalstatistik Land Brandenburg

## Vergleichende Übersicht zur Altersstruktur der Tatverdächtigen zu Straftaten gesamt nach der Gemeindegebietsstruktur

Berichtszeitraum 2014 im Vergleich zum Jahr 2013

Schlüssel	Kurzbezeichnung Schlüssel	Berichtszeitraum							Vergleichszeitraum							Veränderungen						
		gesamt	männl.	weibl.	Kinder	Jugdl.	Heranwachs.	Erwachs.	gesamt	männl.	weibl.	Kinder	Jugdl.	Heranwachs.	Erwachs.	gesamt	männl.	weibl.	Kinder	Jugdl.	Heranwachs.	Erwachs.
1	2	4	5	6	7	8	9	10	11	12	13	14	15	16	17	18	19	20	21	22	23	24
12061260000	Königs Wusterhausen	1.354	1.035	319	41	117	98	1.098	1.284	989	295	21	92	76	1.095	70	46	24	20	25	22	3
12061265000	Krausnick-Groß Wasserburg	37	36	1		7	4	26	52	45	7	3	4	11	34	-15	-9	-6	-3	3	-7	-8
12061308000	Lieberose	25	21	4	1			24	24	18	6			3	21	1	3	-2	1	0	-3	3
12061316000	Lübben (Spreewald)	500	379	121	9	59	33	399	470	342	128	15	46	29	380	30	37	-7	-6	13	4	19
12061320000	Luckau	222	174	48	2	8	12	200	252	215	37	2	8	10	232	-30	-41	11	0	0	2	-32
12061328000	Märkisch Buchholz	21	21					21	15	8	7		1		14	6	13	-7	0	-1	0	7
12061329000	Märkische Heide	103	85	18	4	13	4	82	57	51	6	5	5	1	46	46	34	12	-1	8	3	36
12061332000	Mittenwalde	286	226	60	5	12	22	247	258	216	42	3	7	6	242	28	10	18	2	5	16	5
12061344000	Münchehofe	3	2	1				3	13	10	3	1	3	1	8	-10	-8	-2	-1	-3	-1	-5
12061352000	Neu Zauche	15	15			2		13	26	20	6	2		1	23	-11	-5	-6	-2	2	-1	-10
12061405000	Rietzneuendorf-Staakow	10	8	2		1		9	16	12	4		3		13	-6	-4	-2	0	-2	0	-4
12061428000	Schlepzig	8	6	2				8	18	16	2			1	17	-10	-10	0	0	0	-1	-9
12061433000	Schönefeld	1.730	1.221	509	59	74	120	1.477	1.882	1.307	575	31	74	149	1.628	-152	-86	-66	28	0	-29	-151
12061435000	Schönwald	41	38	3		1	2	38	21	19	2	1	1	2	17	20	19	1	-1	0	0	21
12061444000	Schulzendorf	93	64	29	1	3	3	86	101	73	28	2	4	7	88	-8	-9	1	-1	-1	-4	-2
12061448000	Schwerin	19	16	3	1			18	26	18	8	3	1	2	20	-7	-2	-5	-2	-1	-2	-2
12061450000	Schwielochsee	53	40	13			2	51	62	51	11		11	2	49	-9	-11	2	0	-11	0	2
12061470000	Spreevaldeide	15	14	1		1	3	11	10	7	3	1	1	1	7	5	7	-2	-1	0	2	4
12061471000	Steinreich	24	18	6	4	3	3	14	7	4	3			1	6	17	14	3	4	3	2	8
12061476000	Straupitz	13	12	1			1	12	20	18	2	1	1	1	17	-7	-6	-1	-1	-1	0	-5
12061492000	Teupitz	51	41	10		1	1	49	74	57	17		2	2	70	-23	-16	-7	0	-1	-1	-21
12061510000	Unterspreewald	48	33	15	1	2		45	45	38	7	1	7	1	36	3	-5	8	0	-5	-1	9
12061540000	Wildau	526	407	119	10	53	44	419	513	386	127	8	42	23	440	13	21	-8	2	11	21	-21
12061572000	Zeuthen	169	133	36		20	14	135	157	129	28	1	8	10	138	12	4	8	-1	12	4	-3
<b>12062000000</b>	<b>Landkreis Elbe-Elster</b>	<b>2.233</b>	<b>1.702</b>	<b>531</b>	<b>53</b>	<b>150</b>	<b>130</b>	<b>1.900</b>	<b>2.061</b>	<b>1.577</b>	<b>484</b>	<b>55</b>	<b>168</b>	<b>144</b>	<b>1.694</b>	<b>172</b>	<b>125</b>	<b>47</b>	<b>-2</b>	<b>-18</b>	<b>-14</b>	<b>206</b>
12062024000	Bad Liebenwerda	222	161	61	10	12	12	188	181	142	39	3	9	10	159	41	19	22	7	3	2	29
12062088000	Crinitz	17	12	5				17	12	11	1		1	1	10	5	1	4	0	-1	-1	7
12062092000	Doberlug-Kirchhain	228	183	45	4	16	16	192	220	176	44	6	14	24	176	8	7	1	-2	2	-8	16
12062124000	Elsterwerda	309	245	64	5	24	21	259	296	236	60	8	23	25	240	13	9	4	-3	1	-4	19
12062128000	Falkenberg/Elster	152	124	28	1	10	8	133	148	119	29	1	12	11	124	4	5	-1	0	-2	-3	9
12062134000	Fichtwald	15	11	4		1	1	13	11	8	3				11	4	3	1	0	1	1	2
12062140000	Finsterwalde	613	455	158	15	47	43	508	593	447	146	15	54	54	470	20	8	12	0	-7	-11	38
12062177000	Gorden-Staupitz	8	4	4				8	11	9	2			2	9	-3	-5	2	0	0	-2	-1
12062196000	Gröden	25	22	3				25	11	8	3		2	1	8	14	14	0	0	-2	-1	17
12062208000	Großthiemig	4	2	2				4	4	2	2				4	0	0	0	0	0	0	0
12062219000	Heideland	4	4					4	9	6	3				9	-5	-2	-3	0	0	0	-5
12062224000	Herzberg/Elster	248	186	62	6	18	17	207	239	171	68	9	29	9	192	9	15	-6	-3	-11	8	15
12062232000	Hirschfeld	15	13	2	1	2		12	8	6	2				8	7	7	0	1	2	0	4
12062237000	Hohenbucko	13	11	2		1		12	5	5					5	8	6	2	0	1	0	7
12062240000	Hohenleipisch	30	27	3		1	5	24	28	20	8	1	1	1	25	2	7	-5	-1	0	4	-1
12062282000	Kremitzau	5	4	1			1	4	5	3	2				5	0	1	-1	0	0	1	-1
12062289000	Lebusa	14	11	3				14	6	5	1		1		5	8	6	2	0	-1	0	9
12062293000	Lichterfeld-Schacksdorf	31	26	5		2	1	28	25	25				4	21	6	1	5	0	2	-3	7
12062333000	Massen-Niederlausitz	72	55	17	1	5	7	59	44	42	2	3	2	3	36	28	13	15	-2	3	4	23
12062336000	Merzdorf	9	7	2				9	11	9	2			2	9	-2	-2	0	0	0	-2	0

## Polizeiliche Kriminalstatistik Land Brandenburg

## Vergleichende Übersicht zur Altersstruktur der Tatverdächtigen zu Straftaten gesamt nach der Gemeindegebietsstruktur

Berichtszeitraum 2014 im Vergleich zum Jahr 2013

Schlüssel	Kurzbezeichnung Schlüssel	Berichtszeitraum							Vergleichszeitraum							Veränderungen						
		gesamt	männl.	weibl.	Kinder	Jugdl.	Heranwachs.	Erwachs.	gesamt	männl.	weibl.	Kinder	Jugdl.	Heranwachs.	Erwachs.	gesamt	männl.	weibl.	Kinder	Jugdl.	Heranwachs.	Erwachs.
1	2	4	5	6	7	8	9	10	11	12	13	14	15	16	17	18	19	20	21	22	23	24
12062341000	Mühlberg/Elbe	46	38	8			3	43	41	34	7		2	3	36	5	4	1	0	-2	0	7
12062372000	Plessa	31	25	6	2	4	2	23	42	34	8		8	3	31	-11	-9	-2	2	-4	-1	-8
12062410000	Röderland	53	37	16	2	2	6	43	43	35	8		2	4	37	10	2	8	2	0	2	6
12062417000	Rückersdorf	41	36	5	1	4	1	35	49	39	10	6	1	5	37	-8	-3	-5	-5	3	-4	-2
12062425000	Sallgast	21	17	4		5	1	15	34	29	5		9	1	24	-13	-12	-1	0	-4	0	-9
12062440000	Schilda	5	4	1				5	5	4	1				5	0	0	0	0	0	0	0
12062445000	Schlieben	61	52	9	3	12	3	43	29	23	6		5	1	23	32	29	3	3	7	2	20
12062453000	Schönborn	25	17	8	1	1	3	20	27	22	5		1	2	24	-2	-5	3	1	0	1	-4
12062461000	Schönwalde	41	31	10		3	1	37	47	38	9		2	3	42	-6	-7	1	0	1	-2	-5
12062464000	Schraden	2	2					2	2	2	2		1		1	0	2	-2	0	-1	0	1
12062469000	Sonnenwalde	43	37	6	3		1	39	52	45	7	2	1	3	46	-9	-8	-1	1	-1	-2	-7
12062492000	Tröbitz	19	16	3			1	18	8	8		2			6	11	8	3	-2	0	1	12
12062500000	Uebigau-Wahrenbrück	65	50	15	1		2	62	57	37	20	1	3		53	8	13	-5	0	-3	2	9
<b>12063000000</b>	<b>Landkreis Havelland</b>	<b>3.737</b>	<b>2.820</b>	<b>917</b>	<b>133</b>	<b>404</b>	<b>246</b>	<b>2.954</b>	<b>4.015</b>	<b>2.972</b>	<b>1.043</b>	<b>163</b>	<b>388</b>	<b>238</b>	<b>3.226</b>	<b>-278</b>	<b>-152</b>	<b>-126</b>	<b>-30</b>	<b>16</b>	<b>8</b>	<b>-272</b>
12063036000	Brieselang	264	223	41	8	26	31	199	215	176	39	4	20	13	178	49	47	2	4	6	18	21
12063056000	Dallgow-Döberitz	341	252	89	10	34	20	277	460	309	151	16	59	25	360	-119	-57	-62	-6	-25	-5	-83
12063080000	Falkensee	917	692	225	38	144	74	661	1.023	758	265	45	145	73	760	-106	-66	-40	-7	-1	1	-99
12063088000	Friesack	94	73	21	2	13	14	65	70	62	8	1	3	6	60	24	11	13	1	10	8	5
12063094000	Gollenberg	3	3					3	8	8					8	-5	-5	0	0	0	0	-5
12063112000	Großderschau	4	3	1				4	6	4	2				6	-2	-1	-1	0	0	0	-2
12063134000	Havelaue	8	8					8	7	6	1				7	1	2	-1	0	0	0	1
12063142000	Wiesenaue	18	15	3				18	10	7	3				10	8	8	0	0	0	0	8
12063148000	Ketzin	156	126	30	8	13	3	132	136	99	37	5	15	4	112	20	27	-7	3	-2	-1	20
12063161000	Kleßen-Görne	2	2					2	6	5	1				6	-4	-3	-1	0	0	0	-4
12063165000	Kotzen	13	10	3			1	12	11	7	4			1	10	2	3	-1	0	0	0	2
12063186000	Märkisch Luch	17	8	9			2	15	22	18	4			2	20	-5	-10	5	0	0	0	-5
12063189000	Milower Land	53	36	17	2	2	3	46	69	55	14	3	3	3	60	-16	-19	3	-1	-1	0	-14
12063202000	Mühlenberge	12	9	3				12	10	5	5				10	2	4	-2	0	0	0	2
12063208000	Nauen	687	529	158	17	90	44	536	661	512	149	19	68	45	529	26	17	9	-2	22	-1	7
12063212000	Nennhausen	31	24	7	1		1	29	26	19	7		1		25	5	5	0	1	-1	1	4
12063228000	Paulinenaue	19	17	2	1	7		11	23	22	1		1	3	19	-4	-5	1	1	6	-3	-8
12063240000	Pessin	14	11	3	2	5	1	6	14	9	5			2	12	0	2	-2	2	5	-1	-6
12063244000	Premnitz	183	127	56	10	19	16	138	183	145	38	10	18	12	143	0	-18	18	0	1	4	-5
12063252000	Rathenow	765	569	196	25	65	54	621	810	569	241	38	71	45	656	-45	0	-45	-13	-6	9	-35
12063256000	Retzow	9	9		2	1	2	4	5	4	1	1			4	4	5	-1	1	1	2	0
12063260000	Rhinow	24	18	6	1		4	19	32	27	5	7	5		20	-8	-9	1	-6	-5	4	-1
12063273000	Schönwalde-Glien	170	133	37		10	9	151	213	169	44	5	9	16	183	-43	-36	-7	-5	1	-7	-32
12063274000	Seeblick	1	1					1	9	9					9	-8	-8	0	0	0	0	-8
12063293000	Stechow-Ferchesar	13	12	1			1	12	17	14	3			1	16	-4	-2	-2	0	0	0	-4
12063357000	Wustermark	243	192	51	13	27	13	190	284	220	64	12	29	20	223	-41	-28	-13	1	-2	-7	-33
<b>12064000000</b>	<b>Landkreis Märkisch-Oderland</b>	<b>5.458</b>	<b>4.001</b>	<b>1.457</b>	<b>158</b>	<b>403</b>	<b>317</b>	<b>4.580</b>	<b>5.431</b>	<b>4.046</b>	<b>1.385</b>	<b>253</b>	<b>419</b>	<b>347</b>	<b>4.412</b>	<b>27</b>	<b>-45</b>	<b>72</b>	<b>-95</b>	<b>-16</b>	<b>-30</b>	<b>168</b>
12064009000	Alt Tucheband	12	8	4		1		11	21	15	6	1			20	-9	-7	-2	-1	1	0	-9
12064029000	Altlandsberg	274	211	63	1	15	8	250	251	201	50	5	14	16	216	23	10	13	-4	1	-8	34
12064044000	Bad Freienwalde (Oder)	577	426	151	14	50	49	464	552	397	155	17	51	39	445	25	29	-4	-3	-1	10	19
12064053000	Beiersdorf-Freudenberg	14	11	3				14	9	5	4				9	5	6	-1	0	0	0	5

## Polizeiliche Kriminalstatistik Land Brandenburg

## Vergleichende Übersicht zur Altersstruktur der Tatverdächtigen zu Straftaten gesamt nach der Gemeindegebietsstruktur

Berichtsjahr 2014 im Vergleich zum Jahr 2013

Schlüssel	Kurzbezeichnung Schlüssel	Berichtszeitraum							Vergleichszeitraum							Veränderungen						
		gesamt	männl.	weibl.	Kinder	Jugdl.	Heranwachs.	Erwachs.	gesamt	männl.	weibl.	Kinder	Jugdl.	Heranwachs.	Erwachs.	gesamt	männl.	weibl.	Kinder	Jugdl.	Heranwachs.	Erwachs.
1	2	4	5	6	7	8	9	10	11	12	13	14	15	16	17	18	19	20	21	22	23	24
12064057000	Bleyen-Genschmar	6	4	2				6	21	16	5	1	3	1	16	-15	-12	-3	-1	-3	-1	-10
12064061000	Bliesdorf	22	16	6		1	1	20	27	20	7		1		26	-5	-4	-1	0	0	1	-6
12064084000	Buckow (Märkische Schweiz)	40	36	4	1	1	6	32	25	21	4	1	6	2	16	15	15	0	0	-5	4	16
12064125000	Falkenberg	51	34	17	1	5		45	56	46	10	2	7	1	46	-5	-12	7	-1	-2	-1	-1
12064128000	Falkenhagen (Mark)	25	18	7		2	3	20	48	44	4		1	2	45	-23	-26	3	0	1	1	-25
12064130000	Fichtenhöhe	4	3	1				4	17	15	2		1	1	15	-13	-12	-1	0	-1	-1	-11
12064136000	Fredersdorf-Vogelsdorf	298	229	69	3	25	16	254	322	244	78	20	18	18	266	-24	-15	-9	-17	7	-2	-12
12064153000	Garzau-Garzin	43	35	8	2	3	5	33	16	12	4				16	27	23	4	2	3	5	17
12064172000	Golzow	21	15	6			1	20	22	17	5		1	1	20	-1	-2	1	0	-1	0	0
12064190000	Gusow-Platkow	34	22	12	1	2	3	28	25	21	4		3	3	19	9	1	8	1	-1	0	9
12064205000	Heckelberg-Brunow	22	18	4	7	1	1	13	18	15	3		1	1	16	4	3	1	7	0	0	-3
12064222000	Höhenland	25	18	7				25	14	11	3				14	11	7	4	0	0	0	11
12064227000	Hoppegarten	484	370	114	13	45	24	402	423	331	92	7	23	29	364	61	39	22	6	22	-5	38
12064266000	Küstriner Vorland	155	122	33	9	4	11	131	181	138	43	23	8	13	137	-26	-16	-10	-14	-4	-2	-6
12064268000	Lebus	37	28	9	2		2	33	43	34	9	3	5	2	33	-6	-6	0	-1	-5	0	0
12064274000	Letschin	111	88	23	3	12	5	91	105	87	18	5	10	10	80	6	1	5	-2	2	-5	11
12064288000	Lietzen	11	7	4		1		10	10	9	1	3	1		6	1	-2	3	-3	0	0	4
12064290000	Lindendorf	24	23	1	3		1	20	20	11	9	2	2	1	15	4	12	-8	1	-2	0	5
12064303000	Märkische Höhe	14	9	5		1	1	12	1	1					1	13	8	5	0	1	1	11
12064317000	Müncheberg	225	181	44	7	5	7	206	248	196	52	29	17	10	192	-23	-15	-8	-22	-12	-3	14
12064336000	Neuenhagen bei Berlin	412	308	104	4	36	26	346	341	266	75	19	32	20	270	71	42	29	-15	4	6	76
12064340000	Neuhardenberg	95	74	21	1	6	8	80	73	60	13	8	10	4	51	22	14	8	-7	-4	4	29
12064349000	Neulewin	14	12	2				14	20	14	6				20	-6	-2	-4	0	0	0	-6
12064365000	Neutrebbin	44	39	5	4	11	3	26	32	26	6		4		28	12	13	-1	4	7	3	-2
12064370000	Oberbarnim	31	19	12	1		1	29	13	9	4			1	12	18	10	8	1	0	0	17
12064371000	Oderaue	32	25	7	4	1	1	26	33	23	10	3	2	2	26	-1	2	-3	1	-1	-1	0
12064380000	Petershagen/Eggersdorf	198	156	42	6	10	4	178	260	194	66	4	17	15	224	-62	-38	-24	2	-7	-11	-46
12064388000	Podelzig	26	19	7	1	4	1	20	19	14	5				19	7	5	2	1	4	1	1
12064393000	Prötzel	36	27	9	5	2	1	28	37	31	6	5	6	3	23	-1	-4	3	0	-4	-2	5
12064408000	Rehfelde	124	109	15	6	3	6	109	117	88	29	2	2	10	103	7	21	-14	4	1	-4	6
12064417000	Reichenow-Möglin	12	10	2				12	7	6	1	1		1	5	5	4	1	-1	0	-1	7
12064420000	Reitwein	8	5	3				8	10	7	3				10	-2	-2	0	0	0	0	-2
12064428000	Rüdersdorf bei Berlin	489	359	130	10	32	26	421	472	378	94	16	33	23	400	17	-19	36	-6	-1	3	21
12064448000	Seelow	452	277	175	14	34	28	376	543	331	212	19	48	37	439	-91	-54	-37	-5	-14	-9	-63
12064472000	Strausberg	995	749	246	32	112	85	766	956	725	231	53	95	76	732	39	24	15	-21	17	9	34
12064480000	Treplin	8	6	2		1	3	4	19	15	4	3		2	14	-11	-9	-2	-3	1	1	-10
12064482000	Vierlinden	72	50	22	1		2	69	51	41	10	4		3	44	21	9	12	-3	0	-1	25
12064484000	Waldsieversdorf	19	17	2		2	3	14	13	10	3		2		11	6	7	-1	0	0	3	3
12064512000	Wriezen	347	250	97	9	34	32	272	337	251	86	5	38	52	242	10	-1	11	4	-4	-20	30
12064538000	Zechin	12	10	2				12	14	12	2			2	12	-2	-2	0	0	0	-2	0
12064539000	Zeschdorf	20	17	3			1	19	23	16	7				23	-3	1	-4	0	0	1	-4
<b>12065000000</b>	<b>Landkreis Oberhavel</b>	<b>5.844</b>	<b>4.450</b>	<b>1.394</b>	<b>235</b>	<b>466</b>	<b>354</b>	<b>4.789</b>	<b>5.453</b>	<b>4.052</b>	<b>1.401</b>	<b>237</b>	<b>399</b>	<b>307</b>	<b>4.510</b>	<b>391</b>	<b>398</b>	<b>-7</b>	<b>-2</b>	<b>67</b>	<b>47</b>	<b>279</b>
12065036000	Birkenwerder	331	282	49	4	13	9	305	251	206	45	15	5	7	224	80	76	4	-11	8	2	81
12065084000	Fürstenberg/Havel	255	198	57	9	25	17	204	162	127	35	5	27	5	125	93	71	22	4	-2	12	79
12065096000	Glienicke/Nordbahn	166	131	35	6	25	10	125	201	148	53	6	25	12	158	-35	-17	-18	0	0	-2	-33

## Polizeiliche Kriminalstatistik Land Brandenburg

## Vergleichende Übersicht zur Altersstruktur der Tatverdächtigen zu Straftaten gesamt nach der Gemeindegebietsstruktur

Berichtsjahr 2014 im Vergleich zum Jahr 2013

Schlüssel	Kurzbezeichnung Schlüssel	Berichtszeitraum							Vergleichszeitraum							Veränderungen						
		gesamt	männl.	weibl.	Kinder	Jugdl.	Heranwachs.	Erwachs.	gesamt	männl.	weibl.	Kinder	Jugdl.	Heranwachs.	Erwachs.	gesamt	männl.	weibl.	Kinder	Jugdl.	Heranwachs.	Erwachs.
1	2	4	5	6	7	8	9	10	11	12	13	14	15	16	17	18	19	20	21	22	23	24
12065100000	Gransee	231	169	62	6	25	21	179	199	147	52	8	25	7	159	32	22	10	-2	0	14	20
12065117000	Großwoltersdorf	16	13	3		1		15	14	11	3	2			12	2	2	0	-2	1	0	3
12065136000	Hennigsdorf	845	642	203	25	68	57	695	816	598	218	33	68	62	653	29	44	-15	-8	0	-5	42
12065144000	Hohen Neuendorf	672	516	156	32	74	43	523	610	457	153	40	66	33	471	62	59	3	-8	8	10	52
12065165000	Kremmen	199	153	46	3	9	11	176	201	146	55	2	12	10	177	-2	7	-9	1	-3	1	-1
12065180000	Leegebruch	167	127	40	14	21	13	119	146	116	30	8	24	11	103	21	11	10	6	-3	2	16
12065193000	Liebenwalde	130	99	31	4	19	5	102	116	83	33	7	8	3	98	14	16	-2	-3	11	2	4
12065198000	Löwenberger Land	167	130	37	3	10	10	144	175	137	38	2	10	7	156	-8	-7	-1	1	0	3	-12
12065225000	Mühlenbecker Land	317	254	63	12	40	24	241	258	188	70	12	43	13	190	59	66	-7	0	-3	11	51
12065251000	Oberkrämer	270	221	49	7	13	16	234	247	197	50	7	9	11	220	23	24	-1	0	4	5	14
12065256000	Oranienburg	1.709	1.283	426	84	150	116	1.359	1.656	1.239	417	76	109	103	1.368	53	44	9	8	41	13	-9
12065276000	Schönermark	2	1	1				2	17	14	3				17	-15	-13	-2	0	0	0	-15
12065301000	Sonnenberg	19	13	6	1	1	4	13	17	16	1				17	2	-3	5	1	1	4	-4
12065310000	Stechlin	25	21	4			1	24	19	19		1		1	17	6	2	4	-1	0	0	7
12065332000	Velten	420	328	92	12	14	18	376	452	346	106	23	19	28	382	-32	-18	-14	-11	-5	-10	-6
12065356000	Zehdenick	373	284	89	20	17	27	309	314	225	89	12	7	23	272	59	59	0	8	10	4	37
<b>12066000000</b>	<b>Landkreis Oberspreewald-Lausitz</b>	<b>2.909</b>	<b>2.226</b>	<b>683</b>	<b>65</b>	<b>194</b>	<b>197</b>	<b>2.453</b>	<b>2.906</b>	<b>2.229</b>	<b>677</b>	<b>99</b>	<b>215</b>	<b>186</b>	<b>2.406</b>	<b>3</b>	<b>-3</b>	<b>6</b>	<b>-34</b>	<b>-21</b>	<b>11</b>	<b>47</b>
12066008000	Altdöbern	39	32	7		2		37	36	27	9	4	4	2	26	3	5	-2	-4	-2	-2	11
12066041000	Bronkow	9	9				1	8	15	10	5				15	-6	-1	-5	0	0	1	-7
12066052000	Calau	177	139	38	2	11	10	154	162	125	37	5	6	12	139	15	14	1	-3	5	-2	15
12066064000	Frauendorf	7	6	1				7	6	4	2				6	1	2	-1	0	0	0	1
12066104000	Großkmehlen	7	4	3				7	6	5	1				6	1	-1	2	0	0	0	1
12066112000	Großräschen	264	207	57	6	23	18	217	216	170	46	2	20	16	178	48	37	11	4	3	2	39
12066116000	Grünwald	8	6	2		1		7	8	5	3		3		5	0	1	-1	0	-2	0	2
12066120000	Guteborn	6	6					6	7	6	1				7	-1	0	-1	0	0	0	-1
12066124000	Hermisdorf	3	2	1				3	3	2	1				3	0	0	0	0	0	0	0
12066132000	Hohenbocka	20	15	5			1	19	18	15	3	3		1	14	2	0	2	-3	0	0	5
12066168000	Kroppen	6	5	1	3			3	2	2					2	4	3	1	3	0	0	1
12066176000	Lauchhammer	380	288	92	8	36	22	314	385	286	99	11	47	25	302	-5	2	-7	-3	-11	-3	12
12066188000	Lindenau	9	8	1				9	18	17	1		1		17	-9	-9	0	0	-1	0	-8
12066196000	Lübbenau/Spreewald	507	383	124	23	35	47	402	491	373	118	28	46	32	385	16	10	6	-5	-11	15	17
12066202000	Luckaitztal	7	6	1		1		6	8	5	3				8	-1	1	-2	0	1	0	-2
12066226000	Neu-Seeland	18	17	1		8	1	9	17	15	2		8	3	6	1	2	-1	0	0	-2	3
12066228000	Neupetershain	30	22	8	2	3		25	24	15	9			1	23	6	7	-1	2	3	-1	2
12066240000	Ortrand	39	35	4		7	6	26	66	55	11	3	9	1	53	-27	-20	-7	-3	-2	5	-27
12066272000	Ruhland	75	68	7		6	4	65	87	70	17		10	4	73	-12	-2	-10	0	-4	0	-8
12066285000	Schipkau	183	143	40	1	5	14	163	187	156	31		4	12	171	-4	-13	9	1	1	2	-8
12066292000	Schwarzbach	7	6	1				7	11	8	3				11	-4	-2	-2	0	0	0	-4
12066296000	Schwarzheide	165	134	31		6	21	138	168	140	28	3	9	18	138	-3	-6	3	-3	-3	3	0
12066304000	Senftenberg	1.021	771	250	19	69	68	865	958	734	224	31	57	63	807	63	37	26	-12	12	5	58
12066316000	Tettau	9	8	1				9	16	11	5				16	-7	-3	-4	0	0	0	-7
12066320000	Vetschau/Spreewald	194	155	39	2	10	19	163	207	161	46	10	16	13	168	-13	-6	-7	-8	-6	6	-5
<b>12067000000</b>	<b>Landkreis Oder-Spree</b>	<b>5.159</b>	<b>3.881</b>	<b>1.278</b>	<b>278</b>	<b>440</b>	<b>340</b>	<b>4.101</b>	<b>5.213</b>	<b>3.875</b>	<b>1.338</b>	<b>331</b>	<b>413</b>	<b>348</b>	<b>4.121</b>	<b>-54</b>	<b>6</b>	<b>-60</b>	<b>-53</b>	<b>27</b>	<b>-8</b>	<b>-20</b>
12067024000	Bad Saarow	109	71	38	4	13	4	88	93	74	19	2	12	4	75	16	-3	19	2	1	0	13
12067036000	Beeskow	257	186	71	9	22	14	212	249	181	68	4	15	14	216	8	5	3	5	7	0	-4

## Polizeiliche Kriminalstatistik Land Brandenburg

## Vergleichende Übersicht zur Altersstruktur der Tatverdächtigen zu Straftaten gesamt nach der Gemeindegebietsstruktur

Berichtsjahr 2014 im Vergleich zum Jahr 2013

Schlüssel	Kurzbezeichnung Schlüssel	Berichtszeitraum							Vergleichszeitraum							Veränderungen						
		gesamt	männl.	weibl.	Kinder	Jugdl.	Heranwachs.	Erwachs.	gesamt	männl.	weibl.	Kinder	Jugdl.	Heranwachs.	Erwachs.	gesamt	männl.	weibl.	Kinder	Jugdl.	Heranwachs.	Erwachs.
1	2	4	5	6	7	8	9	10	11	12	13	14	15	16	17	18	19	20	21	22	23	24
12067040000	Berkenbrück	44	34	10	1	1	3	39	41	30	11	4	3	1	33	3	4	-1	-3	-2	2	6
12067072000	Briesen (Mark)	132	103	29	3	4	3	122	264	176	88	65	5	9	185	-132	-73	-59	-62	-1	-6	-63
12067076000	Brieskow-Finkenheerd	58	51	7	5	1	3	49	39	26	13		1		38	19	25	-6	5	0	3	11
12067112000	Diensdorf-Radlow	8	7	1		1		7	10	9	1		1		9	-2	-2	0	0	0	0	-2
12067120000	Eisenhüttenstadt	1.176	834	342	97	92	111	876	1.045	732	313	49	90	99	807	131	102	29	48	2	12	69
12067124000	Erkner	432	339	93	24	40	28	340	376	293	83	17	34	25	300	56	46	10	7	6	3	40
12067137000	Friedland	33	24	9	1		3	29	51	44	7	3	5	3	40	-18	-20	2	-2	-5	0	-11
12067144000	Fürstenwalde/Spree	1.506	1.150	356	77	174	117	1.138	1.471	1.102	369	48	130	125	1.168	35	48	-13	29	44	-8	-30
12067173000	Gosen-Neu Zittau	77	62	15	2	1	2	72	88	76	12	3	5	3	77	-11	-14	3	-1	-4	-1	-5
12067180000	Groß Lindow	29	27	2	1	3	5	20	13	11	2	2	2	1	8	16	16	0	-1	1	4	12
12067201000	Grünheide (Mark)	196	147	49	4	12	8	172	200	158	42	5	12	16	167	-4	-11	7	-1	0	-8	5
12067205000	Grunow-Dammendorf	10	6	4			1	9	6	4	2				6	4	2	2	0	0	1	3
12067237000	Jacobsdorf	221	183	38	12	4	10	195	385	266	119	103	16	13	253	-164	-83	-81	-91	-12	-3	-58
12067288000	Langewahl	15	11	4				15	23	19	4	1	3	1	18	-8	-8	0	-1	-3	-1	-3
12067292000	Lawitz	6	5	1				6	4	4					4	2	1	1	0	0	0	2
12067310000	Madlitz-Wilmersdorf	14	12	2				14	14	8	6				14	0	4	-4	0	0	0	0
12067324000	Mixdorf	10	7	3		5		5	7	5	2				7	3	2	1	0	5	0	-2
12067336000	Müllrose	91	79	12	2	5		84	83	68	15	5	9	1	68	8	11	-3	-3	-4	-1	16
12067338000	Neißemünde	19	16	3			1	18	22	16	6		3	1	18	-3	0	-3	0	-3	0	0
12067357000	Neuzelle	60	49	11	4	9	2	45	43	34	9	3	5	3	32	17	15	2	1	4	-1	13
12067397000	Ragow-Merz	6	4	2				6	3	3	3		1		2	3	1	2	0	-1	0	4
12067408000	Rauen	22	16	6	1			21	24	22	2			1	23	-2	-6	4	1	0	-1	-2
12067413000	Reichenwalde	25	21	4	2	7	1	15	14	10	4		2	2	10	11	11	0	2	5	-1	5
12067426000	Rietz-Neuendorf	54	43	11	1	6	1	46	57	36	21	2	5	3	47	-3	7	-10	-1	1	-2	-1
12067438000	Schlaubetal	13	10	3	1	1		11	14	9	5		2	1	11	-1	1	-2	1	-1	-1	0
12067440000	Schöneiche bei Berlin	203	162	41	8	25	11	159	184	158	26	9	11	11	153	19	4	15	-1	14	0	6
12067458000	Siehdichum	28	23	5				28	25	10	15	4	1		20	3	13	-10	-4	-1	0	8
12067469000	Spreenhagen	88	75	13	3	2	1	82	86	70	16	3	2	9	72	2	5	-3	0	0	-8	10
12067473000	Steinhöfel	89	65	24	4	3	5	77	101	73	28	4	6	4	87	-12	-8	-4	0	-3	1	-10
12067481000	Storkow (Mark)	202	159	43	4	24	16	158	244	206	38	5	39	25	175	-42	-47	5	-1	-15	-9	-17
12067493000	Tauche	65	47	18	1	3	5	56	59	49	10		1		58	6	-2	8	1	2	5	-2
12067508000	Vogelsang	3	1	2				3	5	4	1				5	-2	-3	1	0	0	0	-2
12067520000	Wendisch Rietz	24	18	6				24	14	13	1			1	13	10	5	5	0	0	-1	11
12067528000	Wiesenu	15	12	3		1		14	23	15	8		1	1	21	-8	-3	-5	0	0	-1	-7
12067544000	Woltersdorf	134	107	27	11	17	11	95	109	87	22		14	7	88	25	20	5	11	3	4	7
12067552000	Ziltendorf	17	12	5	1			16	20	17	3		2	2	16	-3	-5	2	1	-2	-2	0
<b>12068000000</b>	<b>Landkreis Ostprignitz-Ruppin</b>	<b>3.299</b>	<b>2.473</b>	<b>826</b>	<b>141</b>	<b>224</b>	<b>239</b>	<b>2.695</b>	<b>3.254</b>	<b>2.458</b>	<b>796</b>	<b>149</b>	<b>271</b>	<b>204</b>	<b>2.630</b>	<b>45</b>	<b>15</b>	<b>30</b>	<b>-8</b>	<b>-47</b>	<b>35</b>	<b>65</b>
12068052000	Breddin	21	15	6		6	1	14	25	20	5		1		24	-4	-5	1	0	5	1	-10
12068072000	Dabergotz	24	17	7		1		23	25	22	3		1		24	-1	-5	4	0	0	0	-1
12068109000	Dreetz	15	14	1			1	14	19	16	3				19	-4	-2	-2	0	0	1	-5
12068117000	Fehrbellin	252	211	41	6	10	11	225	290	248	42	14	12	16	248	-38	-37	-1	-8	-2	-5	-23
12068181000	Heiligengrabe	111	90	21	5	6	2	98	109	87	22		4	6	99	2	3	-1	5	2	-4	-1
12068188000	Herzberg (Mark)	21	18	3		2	2	17	11	10	1				11	10	8	2	0	2	2	6
12068264000	Kyritz	339	258	81	19	24	36	260	327	249	78	10	39	28	250	12	9	3	9	-15	8	10
12068280000	Lindow (Mark)	90	71	19	1	5	6	78	120	91	29	4	9	6	101	-30	-20	-10	-3	-4	0	-23



## Polizeiliche Kriminalstatistik Land Brandenburg

## Vergleichende Übersicht zur Altersstruktur der Tatverdächtigen zu Straftaten gesamt nach der Gemeindegebietsstruktur

Berichtsjahr 2014 im Vergleich zum Jahr 2013

Schlüssel	Kurzbezeichnung Schlüssel	Berichtszeitraum							Vergleichszeitraum							Veränderungen						
		gesamt	männl.	weibl.	Kinder	Jugdl.	Heranwachs.	Erwachs.	gesamt	männl.	weibl.	Kinder	Jugdl.	Heranwachs.	Erwachs.	gesamt	männl.	weibl.	Kinder	Jugdl.	Heranwachs.	Erwachs.
1	2	4	5	6	7	8	9	10	11	12	13	14	15	16	17	18	19	20	21	22	23	24
12068306000	Märkisch Linden	29	20	9	1	1	5	22	31	24	7			1	30	-2	-4	2	1	1	4	-8
12068320000	Neuruppin	1.266	906	360	49	84	101	1.032	1.255	928	327	74	98	90	993	11	-22	33	-25	-14	11	39
12068324000	Neustadt (Dosse)	147	104	43	2	20	15	110	170	131	39	5	32	17	116	-23	-27	4	-3	-12	-2	-6
12068353000	Rheinsberg	241	184	57	21	30	10	180	227	177	50	8	40	13	166	14	7	7	13	-10	-3	14
12068372000	Rüthnick	5	5					5	9	8	1				9	-4	-3	-1	0	0	0	-4
12068409000	Sieversdorf-Hohenofen	19	18	1	1			17	11	9	2		2	1	8	8	9	-1	1	-2	0	9
12068413000	Storbeck-Frankendorf	10	8	2				10	5	2	3				5	5	6	-1	0	0	0	5
12068417000	Stüdenitz-Schönermark	12	10	2				11	3	2	1				3	9	8	1	0	0	1	8
12068425000	Temnitzzell	32	28	4		3	1	28	24	20	4		1	1	22	8	8	0	0	2	0	6
12068426000	Temnitztal	28	22	6		1	3	24	39	34	5	2	3		34	-11	-12	1	-2	-2	3	-10
12068437000	Vieltzsee	20	18	2		1	1	18	17	13	4			3	14	3	5	-2	0	1	-2	4
12068452000	Walsleben	91	70	21		5	5	81	103	81	22	2	2	4	95	-12	-11	-1	-2	3	1	-14
12068468000	Wittstock/Dosse	597	459	138	33	42	49	473	567	421	146	30	41	31	465	30	38	-8	3	1	18	8
12068477000	Wusterhausen/Dosse	157	119	38	6	2	13	136	144	107	37	3	10	12	119	13	12	1	3	-8	1	17
12068501000	Zernitz-Lohm	15	13	2				15	18	16	2		2	2	14	-3	-3	0	0	-2	-2	1
<b>12069000000</b>	<b>Landkreis Potsdam-Mittelmark</b>	<b>4.514</b>	<b>3.466</b>	<b>1.048</b>	<b>117</b>	<b>418</b>	<b>322</b>	<b>3.657</b>	<b>4.612</b>	<b>3.604</b>	<b>1.008</b>	<b>136</b>	<b>396</b>	<b>337</b>	<b>3.743</b>	<b>-98</b>	<b>-138</b>	<b>40</b>	<b>-19</b>	<b>22</b>	<b>-15</b>	<b>-86</b>
12069017000	Beelitz	345	254	91	3	43	53	246	331	244	87	8	48	29	246	14	10	4	-5	-5	24	0
12069018000	Beetzsee	28	22	6		1	1	26	37	33	4				37	-9	-11	2	0	1	1	-11
12069019000	Beetzseeheide	10	10					9	5	4	1				5	5	6	-1	0	1	0	4
12069020000	Bad Belzig	307	220	87	12	22	16	257	390	281	109	19	44	32	295	-83	-61	-22	-7	-22	-16	-38
12069028000	Bensdorf	19	14	5	1		1	17	22	14	8	1		1	20	-3	0	-3	0	0	0	-3
12069052000	Borkheide	33	27	6	2	5	1	25	45	36	9	1	5	1	38	-12	-9	-3	1	0	0	-13
12069056000	Borkwalde	41	27	14	2	5	6	28	22	14	8			1	21	19	13	6	2	5	5	7
12069076000	Brück	71	59	12	1	9	2	59	72	52	20	1	9	3	59	-1	7	-8	0	0	-1	0
12069089000	Buckautal	5	5					4	6	5	1	1	1		4	-1	0	-1	-1	-1	1	0
12069216000	Golzow	19	13	6		1		18	15	12	3				15	4	1	3	0	1	0	3
12069224000	Görzke	23	20	3	3	1		19	43	33	10	3	1		39	-20	-13	-7	0	0	0	-20
12069232000	Gräben	4	4					4	9	6	3		2		7	-5	-2	-3	0	-2	0	-3
12069249000	Groß Kreutz/Emster	156	123	33	1	9	10	136	157	124	33	5	15	10	127	-1	-1	0	-4	-6	0	9
12069270000	Havelsee	64	48	16	2	6	2	54	48	43	5		2	2	44	16	5	11	2	4	0	10
12069304000	Kleinmachnow	277	213	64	16	47	21	193	269	198	71	14	36	24	195	8	15	-7	2	11	-3	-2
12069306000	Kloster Lehnin	191	155	36	15	24	4	148	216	184	32	11	28	11	166	-25	-29	4	4	-4	-7	-18
12069345000	Linthe	56	41	15	1			54	46	43	3	1		2	43	10	-2	12	0	0	-1	11
12069397000	Michendorf	303	242	61	2	33	14	254	348	280	68	6	25	22	295	-45	-38	-7	-4	8	-8	-41
12069402000	Mühlenfließ	49	42	7	1	2	3	43	59	52	7			3	56	-10	-10	0	1	2	0	-13
12069448000	Niemegk	55	48	7	5	3	5	42	71	64	7	1		7	63	-16	-16	0	4	3	-2	-21
12069454000	GVB Nuthetal	140	110	30	4	11	6	119	138	109	29	3	7	11	117	2	1	1	1	4	-5	2
12069460000	Päwesin	17	15	2		2	1	14	5	5					5	12	10	2	0	2	1	9
12069470000	Planebruch	15	10	5		7	1	7	20	12	8		3	1	16	-5	-2	-3	0	4	0	-9
12069474000	Planetal	7	6	1				7	27	18	9			2	25	-20	-12	-8	0	0	-2	-18
12069485000	Rabenstein/Fläming	16	14	2				15	25	22	3		1	2	22	-9	-8	-1	0	-1	-1	-7
12069537000	Rosenau	14	12	2	4			10	10	6	4				10	4	6	-2	4	0	0	0
12069541000	Roskow	35	26	9		1	1	33	27	19	8				27	8	7	1	0	1	1	6
12069590000	GVB Schwielowsee	206	144	62	4	15	10	177	162	130	32	3	17	6	136	44	14	30	1	-2	4	41
12069596000	Seddiner See	108	88	20		4	6	98	111	91	20	1	14	7	89	-3	-3	0	-1	-10	-1	9

## Polizeiliche Kriminalstatistik Land Brandenburg

## Vergleichende Übersicht zur Altersstruktur der Tatverdächtigen zu Straftaten gesamt nach der Gemeindegebietsstruktur

Berichtszeitraum 2014 im Vergleich zum Jahr 2013

Schlüssel	Kurzbezeichnung Schlüssel	Berichtszeitraum							Vergleichszeitraum							Veränderungen						
		gesamt	männl.	weibl.	Kinder	Jugdl.	Heranwachs.	Erwachs.	gesamt	männl.	weibl.	Kinder	Jugdl.	Heranwachs.	Erwachs.	gesamt	männl.	weibl.	Kinder	Jugdl.	Heranwachs.	Erwachs.
1	2	4	5	6	7	8	9	10	11	12	13	14	15	16	17	18	19	20	21	22	23	24
12069604000	GVB Stahnsdorf	227	175	52	3	27	15	182	204	161	43	8	19	14	163	23	14	9	-5	8	1	19
12069616000	Teltow	634	474	160	9	49	35	541	619	475	144	10	40	40	529	15	-1	16	-1	9	-5	12
12069632000	Treuenbrietzen	128	96	32	4	12	4	108	177	136	41	20	18	10	129	-49	-40	-9	-16	-6	-6	-21
12069648000	Wenzlow	18	13	5		1	2	15	8	7	1		1		7	10	6	4	0	0	2	8
12069656000	GVB Werder (Havel)	864	690	174	13	84	107	660	798	631	167	17	63	91	627	66	59	7	-4	21	16	33
12069665000	Wiesenburg/Mark	89	70	19	4	5	3	77	62	52	10	2	3	2	55	27	18	9	2	2	1	22
12069680000	Wollin	19	16	3		1	1	17	23	19	4		2	3	18	-4	-3	-1	0	-1	-2	-1
12069688000	Wusterwitz	55	41	14	1	4	2	48	71	58	13	2	11	7	51	-16	-17	1	-1	-7	-5	-3
12069696000	Ziesar	141	117	24	7	8	8	118	207	178	29	3	16	18	170	-66	-61	-5	4	-8	-10	-52
<b>12070000000</b>	<b>Landkreis Prignitz</b>	<b>2.384</b>	<b>1.806</b>	<b>578</b>	<b>84</b>	<b>201</b>	<b>154</b>	<b>1.945</b>	<b>2.356</b>	<b>1.745</b>	<b>611</b>	<b>99</b>	<b>188</b>	<b>170</b>	<b>1.899</b>	<b>28</b>	<b>61</b>	<b>-33</b>	<b>-15</b>	<b>13</b>	<b>-16</b>	<b>46</b>
12070008000	Bad Wilsnack	58	48	10	4	6	4	44	57	44	13	1	2	3	51	1	4	-3	3	4	1	-7
12070028000	Berge	13	11	2			3	10	14	11	3		3	1	10	-1	0	-1	0	-3	2	0
12070052000	Breese	31	25	6	1	3	3	24	25	17	8	3	4	1	17	6	8	-2	-2	-1	2	7
12070060000	Cumlosen	10	10			1		9	14	12	2		3		11	-4	-2	-2	0	-2	0	-2
12070096000	Gerdshagen	13	13		1			12	11	11				1	10	2	2	0	1	0	-1	2
12070125000	Groß Pankow (Prignitz)	96	80	16	3	13	7	73	110	85	25	3	17	6	84	-14	-5	-9	0	-4	1	-11
12070145000	Gülitz-Reetz	6	5	1			1	5	6	5	1				6	0	0	0	0	0	1	-1
12070149000	Gumtow	78	61	17	3	8	5	62	67	50	17	3		1	63	11	11	0	0	8	4	-1
12070153000	Halenbeck-Rohlsdorf	13	8	5				13	20	16	4		1	2	17	-7	-8	1	0	-1	-2	-4
12070173000	Karstädt	88	73	15	2	5	8	73	110	87	23	2	10	4	94	-22	-14	-8	0	-5	4	-21
12070222000	Kümmernitztal	10	8	2				10	9	8	1				9	1	0	1	0	0	0	1
12070236000	Lanz	9	8	1			3	6	7	6	1	1	1		5	2	2	0	-1	-1	3	1
12070241000	Legde/Quitze	5	4	1				5	9	6	3		1		8	-4	-2	-2	0	-1	0	-3
12070244000	Lenzen (Elbe)	68	50	18	1	5	3	59	65	52	13	1	2	3	59	3	-2	5	0	3	0	0
12070246000	Lenzerwische	2	1	1				2	3	1	2				3	-1	0	-1	0	0	0	-1
12070266000	Marienfließ	40	32	8		3	2	35	40	33	7	1	7	2	30	0	-1	1	-1	-4	0	5
12070280000	Meyenburg	37	32	5	1	2	2	32	70	54	16	4	8	4	54	-33	-22	-11	-3	-6	-2	-22
12070296000	Perleberg	550	383	167	8	42	41	459	523	384	139	22	42	39	420	27	-1	28	-14	0	2	39
12070300000	Pirow	8	8				1	7	16	14	2				16	-8	-6	-2	0	0	1	-9
12070302000	Plattenburg	97	73	24	10	14	5	68	73	62	11	13	9	5	46	24	11	13	-3	5	0	22
12070316000	Pritzwalk	455	357	98	30	41	29	355	500	375	125	25	55	39	381	-45	-18	-27	5	-14	-10	-26
12070325000	Putlitz	75	61	14	2	6	2	65	50	43	7		3	5	42	25	18	7	2	3	-3	23
12070348000	Rühstädt	2	2					2	5	4	1				5	-3	-2	-1	0	0	0	-3
12070393000	Triglitz	12	9	3				12	12	10	2		1		11	0	-1	1	0	-1	0	1
12070416000	Weisen	27	23	4		1	4	22	21	19	2			3	18	6	4	2	0	1	1	4
12070424000	Wittenberge	766	584	182	21	76	64	605	755	537	218	22	55	69	609	11	47	-36	-1	21	-5	-4
<b>12071000000</b>	<b>Landkreis Spree-Neiße</b>	<b>3.089</b>	<b>2.385</b>	<b>704</b>	<b>86</b>	<b>281</b>	<b>179</b>	<b>2.543</b>	<b>2.807</b>	<b>2.136</b>	<b>671</b>	<b>95</b>	<b>257</b>	<b>168</b>	<b>2.287</b>	<b>282</b>	<b>249</b>	<b>33</b>	<b>-9</b>	<b>24</b>	<b>11</b>	<b>256</b>
12071028000	Briesen	10	7	3		1		9	14	8	6	3	2		9	-4	-1	-3	-3	-1	0	0
12071032000	Burg (Spreewald)	65	54	11	2	11	3	49	72	53	19	5	6	2	59	-7	1	-8	-3	5	1	-10
12071041000	Dissen-Striesow	14	11	3		1		13	6	5	1				6	8	6	2	0	1	0	7
12071044000	Döbern	67	59	8	1	10	3	53	51	38	13		6	3	42	16	21	-5	1	4	0	11
12071052000	Drachhausen	9	9					9	6	6				1	5	3	3	0	0	0	-1	4
12071057000	Drebkau	129	102	27	1	7	5	116	111	92	19		4	8	99	18	10	8	1	3	-3	17
12071060000	Drehnow	5	4	1			1	4	2	1	1				2	3	3	0	0	0	1	2
12071074000	Felixsee	23	19	4	1	1	3	18	23	18	5		1	2	20	0	1	-1	1	0	1	-2

## Polizeiliche Kriminalstatistik Land Brandenburg

## Vergleichende Übersicht zur Altersstruktur der Tatverdächtigen zu Straftaten gesamt nach der Gemeindegebietsstruktur

Berichtszeitraum 2014 im Vergleich zum Jahr 2013

Schlüssel	Kurzbezeichnung Schlüssel	Berichtszeitraum							Vergleichszeitraum							Veränderungen						
		gesamt	männl.	weibl.	Kinder	Jugdl.	Heranwachs.	Erwachs.	gesamt	männl.	weibl.	Kinder	Jugdl.	Heranwachs.	Erwachs.	gesamt	männl.	weibl.	Kinder	Jugdl.	Heranwachs.	Erwachs.
1	2	4	5	6	7	8	9	10	11	12	13	14	15	16	17	18	19	20	21	22	23	24
12071076000	Forst (Lausitz)	751	580	171	15	69	58	609	771	573	198	31	66	46	628	-20	7	-27	-16	3	12	-19
12071153000	Groß Schacksdorf-Simmersdorf	126	99	27	5	40	2	79	63	42	21	2	15	3	43	63	57	6	3	25	-1	36
12071160000	Guben	648	494	154	37	56	52	503	598	471	127	23	78	39	458	50	23	27	14	-22	13	45
12071164000	Guhrow								4	3	1				4	-4	-3	-1	0	0	0	-4
12071176000	Heinersbrück	23	23				1	22	9	7	2				9	14	16	-2	0	0	1	13
12071185000	Hornow-Wadelsdorf	9	7	2				9	3	2	1			1	2	6	5	1	0	0	-1	7
12071189000	Jämlitz-Klein Düben	8	7	1			1	7	7	6	1				7	1	1	0	0	0	1	0
12071193000	Jänschwalde	43	39	4	1	1	1	40	41	31	10		3	1	37	2	8	-6	1	-2	0	3
12071244000	Kolkwitz	138	116	22	1	5	4	128	139	106	33	5	4	7	123	-1	10	-11	-4	1	-3	5
12071294000	Neiße-Malxetal	22	17	5				22	17	15	2		1		16	5	2	3	0	-1	0	6
12071301000	Neuhausen/Spree	95	80	15		3	10	82	90	73	17		4	7	79	5	7	-2	0	-1	3	3
12071304000	Peitz	133	95	38	6	10	11	106	90	66	24	3	12	5	70	43	29	14	3	-2	6	36
12071337000	Schenkendöbern	65	57	8		3	1	61	61	51	10	3	3	7	48	4	6	-2	-3	0	-6	13
12071341000	Schmogrow-Fehrow	6	5	1				6	10	6	4	1			9	-4	-1	-3	-1	0	0	-3
12071372000	Spremberg	674	496	178	18	71	32	553	573	433	140	17	53	42	461	101	63	38	1	18	-10	92
12071384000	Tauer	5	4	1				5	19	17	2				19	-14	-13	-1	0	0	0	-14
12071386000	Teichland	21	17	4				21	11	11					11	10	6	4	0	0	0	10
12071392000	Tschernitz	19	15	4			1	18	8	8				1	7	11	7	4	0	0	0	11
12071401000	Turnow-Preilack	13	12	1				13	20	15	5				20	-7	-3	-4	0	0	0	-7
12071408000	Welzow	91	69	22		8	5	78	80	61	19	3	8	2	67	11	8	3	-3	0	3	11
12071412000	Werben	23	20	3			4	19	15	10	5	1	1		13	8	10	-2	-1	-1	4	6
12071414000	Wiesengrund	24	20	4		2	2	20	22	20	2		1	1	20	2	0	2	0	1	1	0
<b>12072000000</b>	<b>Landkreis Teltow-Fläming</b>	<b>4.236</b>	<b>3.228</b>	<b>1.008</b>	<b>139</b>	<b>275</b>	<b>231</b>	<b>3.591</b>	<b>3.970</b>	<b>2.972</b>	<b>998</b>	<b>120</b>	<b>298</b>	<b>235</b>	<b>3.317</b>	<b>266</b>	<b>256</b>	<b>10</b>	<b>19</b>	<b>-23</b>	<b>-4</b>	<b>274</b>
12072002000	Am Mellensee	107	81	26		3	3	101	150	121	29	2	5	5	138	-43	-40	-3	-2	-2	-2	-37
12072014000	Baruth/Mark	109	87	22	5	1	3	100	102	82	20		5	6	91	7	5	2	5	-4	-3	9
12072017000	Blankenfelde-Mahlow	572	437	135	19	54	33	466	525	423	102	16	48	36	425	47	14	33	3	6	-3	41
12072053000	Dahme/Mark	80	58	22	7	6	3	64	82	63	19	2	2	1	77	-2	-5	3	5	4	2	-13
12072055000	Dahmetal	7	6	1		1	1	5	1	1					1	6	5	1	0	1	1	4
12072120000	Großbeeren	376	330	46	8	16	16	336	237	188	49	2	10	24	201	139	142	-3	6	6	-8	135
12072157000	Ihlow	10	8	2		1		9	9	6	3	1	2		6	1	2	-1	-1	-1	0	3
12072169000	Jüterbog	368	286	82	11	22	27	308	395	289	106	20	37	26	312	-27	-3	-24	-9	-15	1	-4
12072232000	Luckenwalde	824	617	207	24	49	46	705	818	593	225	27	63	43	685	6	24	-18	-3	-14	3	20
12072240000	Ludwigsfelde	771	604	167	29	64	61	617	695	514	181	24	59	47	565	76	90	-14	5	5	14	52
12072297000	Niedergörsdorf	148	108	40	2	5	4	137	137	106	31	4	18	7	108	11	2	9	-2	-13	-3	29
12072298000	Niederer Fläming	49	41	8		2		47	25	21	4	2	4		19	24	20	4	-2	-2	0	28
12072312000	Nuthe-Urstromtal	89	69	20	1	1	5	82	110	90	20	1	8	3	98	-21	-21	0	0	-7	2	-16
12072340000	Rangsdorf	222	166	56	6	23	6	187	206	165	41	2	21	16	167	16	1	15	4	2	-10	20
12072426000	Trebbin	241	188	53	5	15	27	194	232	174	58	1	20	20	191	9	14	-5	4	-5	7	3
12072477000	Zossen	599	448	151	24	36	29	510	558	410	148	20	31	39	468	41	38	3	4	5	-10	42
<b>12073000000</b>	<b>Landkreis Uckermark</b>	<b>3.401</b>	<b>2.595</b>	<b>806</b>	<b>119</b>	<b>340</b>	<b>240</b>	<b>2.702</b>	<b>3.494</b>	<b>2.657</b>	<b>837</b>	<b>129</b>	<b>401</b>	<b>276</b>	<b>2.688</b>	<b>-93</b>	<b>-62</b>	<b>-31</b>	<b>-10</b>	<b>-61</b>	<b>-36</b>	<b>14</b>
12073008000	Angermünde	494	379	115	14	49	42	389	470	366	104	12	70	38	350	24	13	11	2	-21	4	39
12073032000	Berkholz-Meyenburg	29	24	5		3	2	24	20	17	3	2	4	1	13	9	7	2	-2	-1	1	11
12073069000	Boitzenburger Land	54	44	10			2	52	66	53	13	6	1	5	54	-12	-9	-3	-6	-1	-3	-2
12073085000	Brüssow	33	24	9	3		3	27	22	18	4	1			21	11	6	5	2	0	3	6
12073093000	Carmzow-Wallmow	10	8	2			1	9	8	8				2	6	2	0	2	0	0	-1	3

## Polizeiliche Kriminalstatistik Land Brandenburg

## Vergleichende Übersicht zur Altersstruktur der Tatverdächtigen zu Straftaten gesamt nach der Gemeindegebietsstruktur

Berichtszeitraum 2014 im Vergleich zum Jahr 2013

Schlüssel	Kurzbezeichnung Schlüssel	Berichtszeitraum							Vergleichszeitraum							Veränderungen						
		gesamt	männl.	weibl.	Kinder	Jugdl.	Heranwachs.	Erwachs.	gesamt	männl.	weibl.	Kinder	Jugdl.	Heranwachs.	Erwachs.	gesamt	männl.	weibl.	Kinder	Jugdl.	Heranwachs.	Erwachs.
1	2	4	5	6	7	8	9	10	11	12	13	14	15	16	17	18	19	20	21	22	23	24
12073097000	Casekow	68	49	19	6	8	2	52	65	52	13	2	11	6	46	3	-3	6	4	-3	-4	6
12073157000	Flieth-Stegelitz	8	8					8	19	17	2		1	2	16	-11	-9	-2	0	-1	-2	-8
12073189000	Gartz (Oder)	61	48	13		18	4	39	55	49	6		10	9	36	6	-1	7	0	8	-5	3
12073201000	Gerswalde	41	36	5	1	21	6	13	42	32	10	9	14	3	16	-1	4	-5	-8	7	3	-3
12073216000	Göritz	5	5					5	7	7		2			5	-2	-2	0	-2	0	0	0
12073225000	Gramzow	31	26	5		2	2	27	38	23	15	2	3	1	32	-7	3	-10	-2	-1	1	-5
12073261000	Grünow	15	12	3				5	10	3	3				3	12	9	3	0	0	5	7
12073309000	Hohenselchow-Groß Pinnow	44	34	10	6	19	1	18	39	32	7		21	1	17	5	2	3	6	-2	0	1
12073384000	Lychen	100	81	19	5	15	6	74	76	60	16		2	2	72	24	21	3	5	13	4	2
12073386000	Mark Landin	11	9	2				11	14	11	3		2		12	-3	-2	-1	0	-2	0	-1
12073393000	Mescherin	27	25	2		1	2	24	20	19	1			1	19	7	6	1	0	1	1	5
12073396000	Milmersdorf	35	28	7		5	4	26	39	32	7		3	2	34	-4	-4	0	0	2	2	-8
12073404000	Mittenwalde	3	3					3	5	5					5	-2	-2	0	0	0	0	-2
12073429000	Nordwestuckermark	46	34	12		2	3	41	75	59	16	4	8	7	56	-29	-25	-4	-4	-6	-4	-15
12073430000	Oberuckersee	53	44	9	1	5	2	45	63	51	12	1	6	4	52	-10	-7	-3	0	-1	-2	-7
12073440000	Pinnow	26	20	6		1	2	23	20	18	2			3	17	6	2	4	0	1	-1	6
12073452000	Prenzlau	904	676	228	34	80	70	720	807	602	205	24	84	57	642	97	74	23	10	-4	13	78
12073458000	Randowtal	35	26	9			1	34	29	19	10	5		2	22	6	7	-1	-5	0	-1	12
12073490000	Schenkenberg	11	9	2			1	10	19	16	3	3	4	2	10	-8	-7	-1	-3	-4	-1	0
12073505000	Schöneberg	18	17	1		1	1	16	14	10	4				14	4	7	-3	0	1	1	2
12073520000	Schönfeld	8	6	2				8	17	12	5	1	3	1	12	-9	-6	-3	-1	-3	-1	-4
12073532000	Schwedt/Oder	921	701	220	33	114	76	698	1.098	819	279	41	153	108	796	-177	-118	-59	-8	-39	-32	-98
12073565000	Tantow	28	21	7		1	1	26	28	23	5		3	2	23	0	-2	2	0	-2	-1	3
12073569000	Temmen-Ringenwalde	8	5	3	1			7	8	5	3				8	0	0	0	1	0	0	-1
12073572000	Templin	436	334	102	12	45	30	349	435	329	106	20	47	36	332	1	5	-4	-8	-2	-6	17
12073578000	Uckerfelde	29	23	6	1		1	27	25	20	5			1	24	4	3	1	1	0	0	3
12073579000	Uckerland	40	33	7		3	1	36	35	30	5			2	33	5	3	2	0	3	-1	3
12073603000	Passow	24	20	4	3	2	2	17	44	35	9			3	41	-20	-15	-5	3	2	-1	-24
12073645000	Zichow	14	9	5		2		12	6	4	2				6	8	5	3	0	2	0	6

## **Tabelle - Fallzahlen und Häufigkeitszahlen für ausgewählte Delikte**

Diese Tabelle dient der Übersicht zur registrierten Kriminalität von Territorialbereichen für ausgewählte Deliktsbereiche. Diese Territorialbereiche können z. B. sein:

- das gesamte Land Brandenburg mit den gesamten territorialen Unterstrukturen (Kreis, Gemeinde) oder auch nur
- ein bestimmter Kreis mit seinen territorialen Unterstrukturen (Gemeinden)

Die Kriminalität eines jeden territorialen Bereiches wird in einer Zeile dargestellt.

Dabei erfolgt die Angabe von:

- Häufigkeitszahl (Anzahl der Straftaten berechnet auf 100.000 Einwohner des jeweiligen Territorialbereiches) und
- erfassten Fällen.

Diese Angaben erfolgen für:

- Straftaten gesamt
- gefährliche und schwere Körperverletzung
- Diebstahl von Fahrrädern
- Diebstahl von Kraftwagen
- Diebstahl an und aus Kraftfahrzeugen
- Diebstahl in und aus Firmen (Zusammenfassung der erfassten Fälle zu Diebstahl in und aus Dienst-, Büro-, Fabrikations-, Werkstatt- und Lagerräumen sowie Diebstahl in und aus überwiegend unbezogenen Neu- und Rohbauten, Baubuden und Baustellen)
- Wohnungseinbruchdiebstahl
- Sachbeschädigung
- Rauschgiftdelikte
- Kriminalität rund ums Kfz
- Straßenkriminalität.

Durch diese Tabelle ist eine deliktsspezifische Schnellübersicht der Kriminalitätsentwicklung von Territorien möglich. Wird aufgrund der Territorialparametrierung in der Liste ein Hierarchiebaum aufgebaut z. B. Land, Kreis, Gemeinde, dient die übergeordnete Territorialeinheit als Summenschlüssel bzw. Oberschlüssel.



## Polizeiliche Kriminalstatistik

## Häufigkeitszahlen und Fallzahlen für ausgewählte Delikte nach der Gemeindegebietsstruktur

Berichtsjahr 2014

Gemeinde	Bezeichnung	Straftaten gesamt		schwere und gefährliche Körper- verletzung		Diebstahl von Fahrrädern		Diebstahl von Kraftwagen		Diebstahl an/aus Kfz		Diebstahl in/aus Firmen		Wohnungs- einbruch- diebstahl		Sach- beschädigung		Rausch- giftdelikte		Kriminalität rund ums Kfz		Straßen- kriminalität	
		HZ	erf. Fälle	HZ	erf. Fälle	HZ	erf. Fälle	HZ	erf. Fälle	HZ	erf. Fälle	HZ	erf. Fälle	HZ	erf. Fälle	HZ	erf. Fälle	HZ	erf. Fälle	HZ	erf. Fälle	HZ	erf. Fälle
1	2	3	4	5	6	7	8	9	10	11	12	13	14	15	16	17	18	19	20	21	22	23	24
<b>12.000.000</b>	<b>Land Brandenburg</b>	8.004	196.033	119	2.907	724	17.721	124	3.028	476	11.647	292	7.161	163	3.991	921	22.552	291	7.134	857	20.984	1.660	40.649
<b>12.051.000</b>	<b>Brandenburg an der Havel</b>	10.723	7.617	162	115	674	479	90	64	300	213	228	162	173	123	2.599	1.846	452	321	715	508	1.525	1.083
<b>12.052.000</b>	<b>Cottbus</b>	11.765	11.717	203	202	2.030	2.022	259	258	362	361	287	286	117	117	1.219	1.214	408	406	1.004	1.000	2.897	2.885
<b>12.053.000</b>	<b>Frankfurt (Oder)</b>	10.535	6.112	97	56	645	374	252	146	460	267	272	158	126	73	820	476	402	233	1.158	672	1.696	984
<b>12.054.000</b>	<b>Potsdam</b>	9.347	15.093	102	165	1.249	2.016	133	214	430	694	309	499	103	166	1.275	2.058	330	533	902	1.457	2.267	3.661
<b>12.060.000</b>	<b>Lkrs. Barnim</b>	7.245	12.589	112	194	463	804	88	153	580	1.008	284	494	151	263	723	1.256	132	229	878	1.525	1.552	2.697
12.060.005	Ahrensfelde	10.063	1.285	55	7	321	41	94	12	1.261	161	204	26	251	32	392	50	39	5	1.496	191	2.107	269
12.060.012	Althüttendorf	3.906	30	130	1	0	0	0	0	260	2	521	4	0	0	391	3	0	0	391	3	391	3
12.060.020	Bernau bei Berlin, Stadt	7.611	2.757	138	50	859	311	108	39	530	192	196	71	97	35	814	295	155	56	892	323	1.993	722
12.060.024	Biesenthal, Stadt	5.086	283	126	7	503	28	108	6	521	29	270	15	144	8	485	27	108	6	755	42	1.402	78
12.060.034	Breydin	2.602	21	0	0	0	0	0	0	248	2	124	1	124	1	124	1	0	0	248	2	248	2
12.060.036	Britz	4.236	91	47	1	93	2	93	2	326	7	47	1	47	1	838	18	0	0	559	12	698	15
12.060.045	Chorin	4.220	96	88	2	44	1	176	4	440	10	220	5	0	0	615	14	44	1	747	17	967	22
12.060.052	Eberswalde, Stadt	10.558	4.101	203	79	348	135	88	34	515	200	610	237	116	45	1.272	494	152	59	914	355	1.604	623
12.060.068	Friedrichswalde	1.942	16	121	1	0	0	0	0	121	1	0	0	243	2	364	3	121	1	121	1	243	2
12.060.092	Hohenfinow	2.539	13	0	0	0	0	0	0	0	0	0	0	195	1	0	0	195	1	0	0	0	0
12.060.100	Joachimsthal, Stadt	5.570	188	89	3	148	5	207	7	563	19	148	5	119	4	889	30	59	2	1.067	36	1.422	48
12.060.128	Liepe	3.545	24	0	0	0	0	148	1	148	1	0	0	443	3	739	5	0	0	295	2	295	2
12.060.149	Lunow-Stolzenhagen	2.341	28	0	0	0	0	0	0	84	1	84	1	0	0	334	4	0	0	84	1	167	2
12.060.154	Marienwerder	5.789	102	284	5	114	2	0	0	681	12	170	3	0	0	511	9	0	0	795	14	1.078	19
12.060.161	Melchow	2.668	25	0	0	320	3	0	0	213	2	213	2	320	3	107	1	0	0	213	2	534	5
12.060.172	Niederfinow	3.503	22	0	0	159	1	0	0	0	0	0	0	0	0	1.115	7	0	0	0	0	318	2
12.060.176	Oderberg, Stadt	5.040	108	0	0	0	0	420	9	233	5	467	10	47	1	747	16	0	0	1.027	22	1.073	23
12.060.181	Panketal	5.307	1.031	41	8	844	164	57	11	535	104	88	17	365	71	489	95	309	60	752	146	1.745	339
12.060.185	Parsteinsee	4.788	26	0	0	0	0	184	1	0	0	552	3	0	0	368	2	0	0	368	2	368	2
12.060.192	Rüdnitz	5.371	105	51	1	307	6	51	1	409	8	153	3	51	1	870	17	358	7	665	13	1.125	22
12.060.198	Schorfheide	7.089	691	62	6	236	23	82	8	913	89	318	31	113	11	421	41	82	8	1.241	121	1.539	150
12.060.250	Sydower Fließ	1.738	15	0	0	0	0	0	0	116	1	232	2	348	3	0	0	0	0	116	1	116	1
12.060.269	Wandlitz	5.176	1.098	99	21	349	74	47	10	566	120	184	39	146	31	443	94	71	15	745	158	1.245	264
12.060.280	Werneuchen, Stadt	4.928	399	25	2	99	8	86	7	420	34	185	15	124	10	333	27	99	8	630	51	865	70
12.060.296	Ziethen	7.375	34	0	0	0	0	217	1	1.735	8	651	3	0	0	651	3	0	0	2.169	10	2.603	12

## Polizeiliche Kriminalstatistik

## Häufigkeitszahlen und Fallzahlen für ausgewählte Delikte nach der Gemeindegebietsstruktur

Berichtsjahr 2014

Gemeinde	Bezeichnung	Straftaten gesamt		schwere und gefährliche Körperverletzung		Diebstahl von Fahrrädern		Diebstahl von Kraftwagen		Diebstahl an/aus Kfz		Diebstahl in/aus Firmen		Wohnungseinbruchdiebstahl		Sachbeschädigung		Rauschgiftdelikte		Kriminalität rund ums Kfz		Straßenkriminalität	
		HZ	erf. Fälle	HZ	erf. Fälle	HZ	erf. Fälle	HZ	erf. Fälle	HZ	erf. Fälle	HZ	erf. Fälle	HZ	erf. Fälle	HZ	erf. Fälle	HZ	erf. Fälle	HZ	erf. Fälle	HZ	erf. Fälle
1	2	3	4	5	6	7	8	9	10	11	12	13	14	15	16	17	18	19	20	21	22	23	24
12.061.000	Lkrs. Dahme-Spreewald	9.162	14.732	90	145	688	1.106	200	321	676	1.087	#NV	397	207	333	812	1.305	369	594	1.110	1.784	1.841	2.960
12.061.005	Alt Zauche-Wußwerk	2.136	11	0		0		0		0		194	1	0		777	4	0		194	1	194	1
12.061.017	Bersteland	4.989	45	0		0		776	7	665	6	1.220	11	111	1	443	4	0		1.552	14	1.552	14
12.061.020	Bestensee	7.522	516	117	8	787	54	160	11	379	26	160	11	219	15	816	56	131	9	918	63	1.618	111
12.061.061	Byhleguhre-Byhlen	2.359	18	0		0		0		262	2	0		0		393	3	0		262	2	262	2
12.061.097	Drahnsdorf	2.551	15	0		170	1	0		170	1	170	1	0		510	3	0		340	2	510	3
12.061.112	Eichwalde	5.268	335	47	3	1.400	89	31	2	440	28	47	3	204	13	456	29	299	19	676	43	2.170	138
12.061.164	Gollßen, Stadt	3.752	95	0		197	5	474	12	197	5	158	4	79	2	474	12	0		829	21	1.027	26
12.061.192	Groß Köris	10.321	228	317	7	136	3	91	2	815	18	91	2	226	5	1.177	26	1.086	24	1.041	23	1.403	31
12.061.216	Halbe	8.558	184	47	1	326	7	233	5	372	8	372	8	233	5	1.721	37	233	5	698	15	1.256	27
12.061.217	Heidensee	4.356	299	29	2	204	14	87	6	306	21	131	9	262	18	422	29	102	7	524	36	801	55
12.061.219	Heideblick	3.316	122	27	1	190	7	54	2	299	11	299	11	82	3	326	12	109	4	516	19	652	24
12.061.224	Jamlitz	3.436	19	0		0		181	1	542	3	362	2	181	1	542	3	0		904	5	904	5
12.061.244	Kasel-Golzig	5.109	35	146	1	0		146	1	1.898	13	730	5	146	1	292	2	0		2.190	15	2.190	15
12.061.260	Königs Wusterhausen, Stadt	9.775	3.347	129	44	751	257	131	45	800	274	187	64	254	87	1.069	366	610	209	1.221	418	2.120	726
12.061.265	Krausnick-Groß Wasserburg	22.750	134	0		0		1.868	11	849	5	1.019	6	170	1	340	2	170	1	3.056	18	3.226	19
12.061.308	Lieberose, Stadt	3.672	52	282	4	0		353	5	212	3	282	4	141	2	212	3	0		777	11	706	10
12.061.316	Lübben (Spreewald), Stadt	12.847	1.761	168	23	2.809	385	336	46	401	55	452	62	139	19	1.058	145	678	93	912	125	2.933	402
12.061.320	Luckau, Stadt	6.098	586	31	3	271	26	146	14	343	33	229	22	83	8	354	34	187	18	583	56	864	83
12.061.328	Märkisch Buchholz, Stadt	5.202	40	0		0		130	1	130	1	260	2	130	1	520	4	130	1	390	3	520	4
12.061.329	Märkische Heide	4.773	191	75	3	50	2	100	4	225	9	225	9	125	5	475	19	125	5	475	19	550	22
12.061.332	Mittenwalde, Stadt	10.408	909	46	4	275	24	355	31	1.706	149	218	19	240	21	744	65	321	28	2.233	195	2.668	233
12.061.344	Münchehofe	3.564	17	0		0		210	1	0		419	2	210	1	0		0		210	1	210	1
12.061.352	Neu Zauche	3.191	36	0		89	1	266	3	355	4	443	5	177	2	0		0		621	7	709	8
12.061.405	Rietzneuendorf-Staakow	3.994	25	0		0		0		160	1	160	1	0		639	4	0		160	1	319	2
12.061.428	Schlepzig	4.918	30	0		0		0		164	1	1.148	7	0		820	5	0		328	2	328	2
12.061.433	Schönefeld	23.074	3.175	124	17	414	57	276	38	1.388	191	392	54	400	55	1.214	167	741	102	2.100	289	2.972	409
12.061.435	Schönwald	7.080	81	175	2	175	2	175	2	1.049	12	0		87	1	1.136	13	175	2	1.224	14	1.748	20
12.061.444	Schulzendorf	2.948	225	66	5	39	3	13	1	314	24	105	8	275	21	393	30	92	7	432	33	511	39
12.061.448	Schwerin	5.682	45	0		126	1	0		126	1	0		253	2	631	5	0		253	2	758	6
12.061.450	Schwielochsee	7.326	114	129	2	257	4	257	4	514	8	386	6	129	2	707	11	0		771	12	1.028	16
12.061.470	Spreewaldheide	3.299	16	412	2	0		0		206	1	206	1	0		206	1	0		412	2	412	2



**Polizeiliche Kriminalstatistik**  
**Häufigkeitszahlen und Fallzahlen für ausgewählte Delikte nach der Gemeindegebietsstruktur**  
 Berichtsjahr 2014

Gemeinde	Bezeichnung	Straftaten gesamt		schwere und gefährliche Körperverletzung		Diebstahl von Fahrrädern		Diebstahl von Kraftwagen		Diebstahl an/aus Kfz		Diebstahl in/aus Firmen		Wohnungseinbruchdiebstahl		Sachbeschädigung		Rauschgiftdelikte		Kriminalität rund ums Kfz		Straßenkriminalität	
		HZ	erf. Fälle	HZ	erf. Fälle	HZ	erf. Fälle	HZ	erf. Fälle	HZ	erf. Fälle	HZ	erf. Fälle	HZ	erf. Fälle	HZ	erf. Fälle	HZ	erf. Fälle	HZ	erf. Fälle	HZ	erf. Fälle
1	2	3	4	5	6	7	8	9	10	11	12	13	14	15	16	17	18	19	20	21	22	23	24
12.061.471	Steinreich	7.463	40	0	0	0	0	0	0	187	1	560	3	187	1	1.493	8	187	1	1.119	6	1.119	6
12.061.476	Straupitz	3.532	35	101	1	101	1	303	3	101	1	101	1	0	0	505	5	101	1	706	7	908	9
12.061.492	Teupitz, Stadt	8.627	154	0	0	112	2	448	8	1.232	22	280	5	112	2	504	9	0	0	1.737	31	1.905	34
12.061.510	Unterspreewald	5.497	47	0	0	0	0	351	3	234	2	702	6	117	1	234	2	117	1	585	5	585	5
12.061.540	Wildau	12.168	1.202	91	9	587	58	466	46	1.002	99	385	38	172	17	1.114	110	314	31	1.944	192	2.642	261
12.061.572	Zeuthen	5.069	548	28	3	953	103	55	6	444	48	37	4	185	20	712	77	240	26	703	76	1.748	189
<b>12.062.000</b>	<b>Lkrs. Elbe-Elster</b>	<b>6.541</b>	<b>6.944</b>	<b>133</b>	<b>141</b>	<b>473</b>	<b>502</b>	<b>92</b>	<b>98</b>	<b>389</b>	<b>413</b>	<b>345</b>	<b>366</b>	<b>73</b>	<b>78</b>	<b>910</b>	<b>966</b>	<b>187</b>	<b>198</b>	<b>707</b>	<b>751</b>	<b>1.305</b>	<b>1.385</b>
12.062.024	Bad Liebenwerda, Stadt	6.293	597	148	14	464	44	63	6	348	33	169	16	63	6	854	81	105	10	696	66	1.223	116
12.062.088	Crinitz	4.443	55	162	2	0	0	81	1	162	2	242	3	81	1	1.050	13	0	0	323	4	323	4
12.062.092	Doberlug-Kirchhain, Stadt	6.862	601	160	14	320	28	46	4	571	50	217	19	91	8	765	67	445	39	754	66	1.096	96
12.062.124	Elsterwerda, Stadt	8.906	738	72	6	748	62	241	20	374	31	314	26	109	9	1.339	111	229	19	1.050	87	1.967	163
12.062.128	Falkenberg/Elster, Stadt	6.706	440	229	15	472	31	76	5	259	17	168	11	183	12	1.143	75	152	10	564	37	1.402	92
12.062.134	Fichtwald	2.336	16	0	0	0	0	0	0	0	0	438	3	0	0	146	1	146	1	0	0	0	0
12.062.140	Finsterwalde, Stadt	12.469	2.065	248	41	1.063	176	133	22	713	118	543	90	115	19	2.168	359	344	57	1.425	236	2.766	458
12.062.177	Gorden-Staupitz	1.722	17	0	0	0	0	0	0	203	2	203	2	0	0	0	0	0	0	203	2	203	2
12.062.196	Gröden	1.784	25	214	3	71	1	71	1	71	1	143	2	0	0	286	4	0	0	143	2	286	4
12.062.208	Großthiemig	2.564	28	92	1	275	3	0	0	92	1	92	1	92	1	183	2	183	2	183	2	458	5
12.062.219	Heideland	2.334	13	0	0	180	1	0	0	180	1	359	2	0	0	180	1	0	0	180	1	359	2
12.062.224	Herzberg (Elster), Stadt	8.394	769	164	15	1.299	119	164	15	284	26	666	61	33	3	884	81	273	25	644	59	1.878	172
12.062.232	Hirschfeld	2.120	28	0	0	0	0	0	0	151	2	379	5	0	0	379	5	0	0	303	4	454	6
12.062.237	Hohenbucko	3.620	24	0	0	0	0	151	1	603	4	151	1	0	0	302	2	0	0	754	5	905	6
12.062.240	Hohenleipisch	2.346	49	287	6	0	0	0	0	48	1	96	2	48	1	287	6	48	1	48	1	96	2
12.062.282	Kremitzäue	1.687	14	0	0	0	0	0	0	120	1	0	0	0	0	120	1	0	0	120	1	241	2
12.062.289	Lebusa	2.535	20	0	0	0	0	380	3	253	2	253	2	127	1	127	1	0	0	760	6	634	5
12.062.293	Lichterfeld-Schacksdorf	10.071	99	0	0	407	4	0	0	4.171	41	916	9	0	0	509	5	102	1	4.273	42	4.680	46
12.062.333	Massen-Niederlausitz	10.560	213	99	2	248	5	149	3	595	12	843	17	50	1	793	16	297	6	843	17	1.636	33
12.062.336	Merzdorf	1.972	17	0	0	116	1	0	0	0	0	0	0	0	0	232	2	0	0	0	0	116	1
12.062.341	Mühlberg/Elbe, Stadt	3.401	135	25	1	50	2	0	0	328	13	202	8	25	1	428	17	76	3	353	14	579	23
12.062.372	Plessa	3.583	100	143	4	107	3	72	2	36	1	358	10	72	2	1.147	32	72	2	215	6	717	20
12.062.410	Röderland	2.898	118	25	1	246	10	74	3	147	6	221	9	98	4	147	6	74	3	246	10	491	20
12.062.417	Rückersdorf	6.821	100	205	3	68	1	0	0	341	5	409	6	0	0	750	11	136	2	341	5	614	9
12.062.425	Sallgast	3.957	59	134	2	201	3	134	2	268	4	268	4	0	0	469	7	67	1	604	9	805	12

## Polizeiliche Kriminalstatistik

## Häufigkeitszahlen und Fallzahlen für ausgewählte Delikte nach der Gemeindegebietsstruktur

Berichtsjahr 2014

Gemeinde	Bezeichnung	Straftaten gesamt		schwere und gefährliche Körperverletzung		Diebstahl von Fahrrädern		Diebstahl von Kraftwagen		Diebstahl an/aus Kfz		Diebstahl in/aus Firmen		Wohnungseinbruchdiebstahl		Sachbeschädigung		Rauschgiftdelikte		Kriminalität rund ums Kfz		Straßenkriminalität	
		HZ	erf. Fälle	HZ	erf. Fälle	HZ	erf. Fälle	HZ	erf. Fälle	HZ	erf. Fälle	HZ	erf. Fälle	HZ	erf. Fälle	HZ	erf. Fälle	HZ	erf. Fälle	HZ	erf. Fälle	HZ	erf. Fälle
1	2	3	4	5	6	7	8	9	10	11	12	13	14	15	16	17	18	19	20	21	22	23	24
12.062.440	Schilda	3.024	15	202	1	0		0		0		0		0		0		0		0		0	
12.062.445	Schlieben, Stadt	4.446	114	156	4	78	2	39	1	312	8	429	11	0		273	7	78	2	468	12	585	15
12.062.453	Schönborn	3.390	54	0		0		0		126	2	188	3	126	2	565	9	0		251	4	314	5
12.062.461	Schönwalde, Stadt	3.635	115	32	1	32	1	32	1	190	6	506	16	0		253	8	158	5	316	10	379	12
12.062.464	Schraden	1.883	10	0		0		188	1	0		0		188	1	753	4	0		188	1	188	1
12.062.469	Sonnenwalde, Stadt	3.364	113	30	1	119	4	119	4	417	14	387	13	60	2	298	10	89	3	744	25	863	29
12.062.492	Tröbitz	2.997	22	0		0		0		0		545	4	0		409	3	272	2	0		0	
12.062.500	Uebigau-Wahrenbrück, Stadt	2.876	161	71	4	18	1	54	3	161	9	179	10	71	4	339	19	71	4	304	17	429	24
<b>12.063.000</b>	<b>Lkrs. Havelland</b>	<b>7.228</b>	<b>11.122</b>	<b>112</b>	<b>173</b>	<b>628</b>	<b>966</b>	<b>97</b>	<b>149</b>	<b>515</b>	<b>793</b>	<b>355</b>	<b>547</b>	<b>270</b>	<b>416</b>	<b>901</b>	<b>1.386</b>	<b>266</b>	<b>409</b>	<b>870</b>	<b>1.339</b>	<b>1.627</b>	<b>2.504</b>
12.063.036	Brieselang	6.346	698	55	6	646	71	100	11	500	55	345	38	527	58	836	92	500	55	836	92	1.564	172
12.063.056	Dallgow-Döberitz	8.967	806	44	4	1.001	90	156	14	968	87	211	19	523	47	667	60	178	16	1.502	135	2.792	251
12.063.080	Falkensee, Stadt	6.232	2.571	116	48	659	272	97	40	465	192	271	112	407	168	684	282	347	143	839	346	1.648	680
12.063.088	Friesack, Stadt	8.256	205	322	8	201	5	40	1	604	15	524	13	161	4	846	21	282	7	725	18	1.047	26
12.063.094	Gollenberg	15.385	66	0		0		0		233	1	466	2	0		1.166	5	233	1	466	2	466	2
12.063.112	Großderschau	2.208	10	0		0		0		221	1	221	1	0		221	1	0		221	1	221	1
12.063.134	Havelaue	2.825	25	0		113	1	0		113	1	113	1	0		565	5	0		113	1	452	4
12.063.142	Wiesenaue	4.133	31	133	1	0		0		133	1	133	1	267	2	400	3	267	2	267	2	267	2
12.063.148	Ketzin, Stadt	4.821	308	94	6	110	7	125	8	610	39	250	16	125	8	376	24	219	14	814	52	986	63
12.063.161	Kleßen-Görne	2.542	9	0		282	1	282	1	282	1	282	1	0		282	1	0		565	2	847	3
12.063.165	Kotzen	3.293	19	173	1	173	1	0		173	1	347	2	347	2	0		0		347	2	347	2
12.063.186	Märkisch Luch	2.544	32	79	1	238	3	0		159	2	79	1	159	2	318	4	0		159	2	556	7
12.063.189	Milower Land	3.353	145	23	1	23	1	46	2	231	10	185	8	162	7	393	17	46	2	370	16	462	20
12.063.202	Mühlenberge	2.676	19	0		0		0		423	3	141	1	0		704	5	0		986	7	986	7
12.063.208	Nauen, Stadt	11.994	1.993	199	33	644	107	90	15	692	115	927	154	162	27	1.095	182	572	95	1.149	191	1.896	315
12.063.212	Nennhausen	4.222	80	211	4	158	3	0		686	13	211	4	106	2	475	9	0		792	15	1.055	20
12.063.228	Paulinenaue	5.092	61	0		167	2	167	2	167	2	501	6	334	4	835	10	83	1	584	7	1.002	12
12.063.240	Pessin	2.950	19	155	1	0		0		466	3	155	1	311	2	311	2	0		932	6	1.087	7
12.063.244	Premnitz, Stadt	4.825	406	59	5	357	30	48	4	202	17	202	17	119	10	677	57	119	10	380	32	832	70
12.063.252	Rathenow, Stadt	9.982	2.412	161	39	1.357	328	79	19	343	83	414	100	145	35	1.941	469	141	34	774	187	2.276	550
12.063.256	Retzow	4.537	24	0		0		189	1	0		378	2	189	1	378	2	0		378	2	378	2
12.063.260	Rhinow, Stadt	4.024	66	122	2	61	1	305	5	183	3	305	5	122	2	488	8	0		549	9	671	11
12.063.273	Schönwalde-Glien	4.370	398	77	7	165	15	121	11	516	47	143	13	176	16	329	30	99	9	780	71	1.043	95

**Polizeiliche Kriminalstatistik**  
**Häufigkeitszahlen und Fallzahlen für ausgewählte Delikte nach der Gemeindegebietsstruktur**  
 Berichtsjahr 2014

Gemeinde	Bezeichnung	Straftaten gesamt		schwere und gefährliche Körperverletzung		Diebstahl von Fahrrädern		Diebstahl von Kraftwagen		Diebstahl an/aus Kfz		Diebstahl in/aus Firmen		Wohnungseinbruchdiebstahl		Sachbeschädigung		Rauschgiftdelikte		Kriminalität rund ums Kfz		Straßenkriminalität	
		HZ	erf. Fälle	HZ	erf. Fälle	HZ	erf. Fälle	HZ	erf. Fälle	HZ	erf. Fälle	HZ	erf. Fälle	HZ	erf. Fälle	HZ	erf. Fälle	HZ	erf. Fälle	HZ	erf. Fälle	HZ	erf. Fälle
1	2	3	4	5	6	7	8	9	10	11	12	13	14	15	16	17	18	19	20	21	22	23	24
12.063.274	Seeblick	1.306	12	0		0		0		0		0		109	1	326	3	0		109	1	109	1
12.063.293	Stechow-Ferchesar	3.421	30	0		0		228	2	456	4	456	4	342	3	456	4	0		912	8	912	8
12.063.357	Wustermark	8.451	677	75	6	350	28	162	13	1.211	97	312	25	187	15	1.123	90	250	20	1.648	132	2.160	173
<b>12.064.000</b>	<b>Lkrs. Märkisch-Oderland</b>	<b>7.465</b>	<b>14.010</b>	<b>128</b>	<b>240</b>	<b>472</b>	<b>886</b>	<b>89</b>	<b>167</b>	<b>426</b>	<b>800</b>	<b>221</b>	<b>414</b>	<b>148</b>	<b>278</b>	<b>848</b>	<b>1.591</b>	<b>243</b>	<b>456</b>	<b>772</b>	<b>1.448</b>	<b>1.376</b>	<b>2.583</b>
12.064.009	Alt Tucheband	3.797	30	0		127	1	0		0		253	2	127	1	127	1	0		253	2	127	1
12.064.029	Altlandsberg, Stadt	5.970	531	56	5	112	10	34	3	438	39	169	15	112	10	450	40	101	9	663	59	798	71
12.064.044	Bad Freienwalde (Oder), Stadt	9.812	1.217	202	25	234	29	137	17	395	49	363	45	89	11	1.201	149	395	49	927	115	1.306	162
12.064.053	Beiersdorf-Freudenberg	7.576	45	505	3	0		168	1	337	2	337	2	0		337	2	0		505	3	673	4
12.064.057	Bleyen-Genschmar	4.065	20	0		407	2	0		407	2	203	1	0		0		0		407	2	813	4
12.064.061	Bliesdorf	3.900	36	0		0		0		217	2	217	2	0		325	3	325	3	325	3	217	2
12.064.084	Buckow (Märk. Schweiz), Stadt	4.867	73	67	1	67	1	533	8	267	4	267	4	67	1	867	13	67	1	1.067	16	1.133	17
12.064.125	Falkenberg	4.661	106	0		0		88	2	44	1	176	4	132	3	572	13	264	6	308	7	440	10
12.064.128	Falkenhagen (Mark)	4.312	31	139	1	0		0		139	1	556	4	139	1	139	1	0		278	2	417	3
12.064.130	Fichtenhöhe	2.079	11	0		0		0		189	1	189	1	378	2	189	1	0		189	1	189	1
12.064.136	Fredersdorf-Vogelsdorf	7.384	943	47	6	1.315	168	47	6	673	86	157	20	133	17	830	106	70	9	1.073	137	2.615	334
12.064.153	Garzau-Garzin	9.328	68	960	7	0		0		137	1	274	2	137	1	412	3	137	1	137	1	274	2
12.064.172	Golzow	4.673	40	234	2	350	3	0		584	5	117	1	0		818	7	0		584	5	1.285	11
12.064.190	Gusow-Platkow	5.740	69	0		250	3	582	7	998	12	83	1	0		1.248	15	166	2	1.664	20	2.329	28
12.064.205	Heckelberg-Brunow	3.170	22	144	1	0		0		0		144	1	144	1	576	4	0		0		0	
12.064.222	Höhenland	4.377	46	95	1	190	2	0		285	3	190	2	0		476	5	0		285	3	476	5
12.064.227	Hoppegarten	7.541	1.276	71	12	940	159	154	26	963	163	325	55	384	65	615	104	106	18	1.377	233	2.482	420
12.064.266	Küstriner Vorland	8.891	231	192	5	539	14	77	2	269	7	269	7	192	5	539	14	231	6	731	19	1.232	32
12.064.268	Lebus, Stadt	2.958	93	64	2	0		159	5	350	11	95	3	64	2	254	8	127	4	509	16	604	19
12.064.274	Letschin	5.566	230	48	2	266	11	73	3	121	5	460	19	73	3	750	31	24	1	363	15	702	29
12.064.288	Lietzen	3.698	25	148	1	0		0		0		148	1	592	4	444	3	0		0		148	1
12.064.290	Lindendorf	7.397	104	142	2	2.418	34	142	2	711	10	427	6	142	2	996	14	0		1.138	16	3.556	50
12.064.303	Märkische Höhe	3.367	20	0		0		0		505	3	337	2	0		673	4	0		673	4	673	4
12.064.317	Müncheberg, Stadt	7.051	474	179	12	134	9	89	6	283	19	283	19	104	7	1.443	97	164	11	580	39	1.131	76
12.064.336	Neuenhagen bei Berlin	11.126	1.912	87	15	623	107	12	2	466	80	198	34	221	38	535	92	145	25	960	165	1.362	234
12.064.340	Neuhardenberg	7.140	177	524	13	202	5	282	7	363	9	202	5	161	4	847	21	807	20	686	17	1.170	29
12.064.349	Neulewin	3.063	28	0		109	1	109	1	219	2	0		0		219	2	109	1	328	3	438	4
12.064.365	Neutrebbin	3.844	57	0		0		67	1	135	2	135	2	0		472	7	135	2	337	5	405	6

**Polizeiliche Kriminalstatistik**  
**Häufigkeitszahlen und Fallzahlen für ausgewählte Delikte nach der Gemeindegebietsstruktur**  
 Berichtsjahr 2014

Gemeinde	Bezeichnung	Straftaten gesamt		schwere und gefährliche Körperverletzung		Diebstahl von Fahrrädern		Diebstahl von Kraftwagen		Diebstahl an/aus Kfz		Diebstahl in/aus Firmen		Wohnungseinbruchdiebstahl		Sachbeschädigung		Rauschgiftdelikte		Kriminalität rund ums Kfz		Straßenkriminalität	
		HZ	erf. Fälle	HZ	erf. Fälle	HZ	erf. Fälle	HZ	erf. Fälle	HZ	erf. Fälle	HZ	erf. Fälle	HZ	erf. Fälle	HZ	erf. Fälle	HZ	erf. Fälle	HZ	erf. Fälle	HZ	erf. Fälle
1	2	3	4	5	6	7	8	9	10	11	12	13	14	15	16	17	18	19	20	21	22	23	24
12.064.370	Oberbarnim	3.463	48	0		72	1	0		433	6	216	3	72	1	216	3	72	1	505	7	649	9
12.064.371	Oderaue	4.392	74	59	1	475	8	119	2	356	6	237	4	178	3	237	4	59	1	534	9	1.009	17
12.064.380	Petershagen/Eggersdorf	3.344	475	56	8	528	75	14	2	204	29	56	8	155	22	422	60	21	3	268	38	880	125
12.064.388	Podelzig	4.437	39	114	1	0		0		114	1	455	4	0		910	8	0		228	2	455	4
12.064.393	Prötzel	6.023	58	0		0		104	1	727	7	312	3	0		208	2	415	4	831	8	831	8
12.064.408	Rehfelde	6.732	308	87	4	306	14	131	6	219	10	131	6	22	1	852	39	219	10	481	22	1.049	48
12.064.417	Reichenow-Möglin	3.203	18	0		0		0		0		0		0		356	2	0		0		178	1
12.064.420	Reitwein	3.524	16	661	3	220	1	0		0		220	1	0		220	1	0		0		220	1
12.064.428	Rüdersdorf bei Berlin	6.959	1.052	172	26	192	29	132	20	681	103	218	33	146	22	675	102	344	52	1.131	171	1.270	192
12.064.448	Seelow, Stadt	15.096	825	183	10	238	13	55	3	329	18	403	22	110	6	2.543	139	366	20	640	35	1.317	72
12.064.472	Strausberg, Stadt	8.763	2.256	167	43	633	163	93	24	303	78	175	45	140	36	1.313	338	517	133	726	187	1.686	434
12.064.480	Treplin	4.712	18	262	1	0		262	1	262	1	524	2	0		0		1.047	4	785	3	524	2
12.064.482	Vierlinden	6.904	101	273	4	68	1	137	2	342	5	68	1	68	1	1.025	15	205	3	684	10	957	14
12.064.484	Waldsiedersdorf	5.283	43	0		0		246	2	369	3	123	1	0		1.106	9	369	3	1.106	9	1.474	12
12.064.512	Wriezen, Stadt	9.622	710	312	23	298	22	68	5	176	13	271	20	81	6	1.409	104	732	54	515	38	1.125	83
12.064.538	Zechin	2.370	16	0		0		0		0		0		148	1	148	1	0		0		0	
12.064.539	Zeschdorf	3.047	38	0		0		0		80	1	80	1	80	1	321	4	0		80	1	160	2
<b>12.065.000</b>	<b>Lkrs. Oberhavel</b>	<b>7.490</b>	<b>15.206</b>	<b>124</b>	<b>252</b>	<b>578</b>	<b>1.174</b>	<b>77</b>	<b>156</b>	<b>461</b>	<b>936</b>	<b>279</b>	<b>567</b>	<b>253</b>	<b>514</b>	<b>756</b>	<b>1.534</b>	<b>223</b>	<b>453</b>	<b>755</b>	<b>1.533</b>	<b>1.528</b>	<b>3.102</b>
12.065.036	Birkenwerder	8.732	684	77	6	766	60	140	11	523	41	243	19	383	30	792	62	166	13	792	62	1.992	156
12.065.084	Fürstenberg/Havel, Stadt	10.891	649	134	8	185	11	50	3	403	24	386	23	201	12	1.091	65	134	8	705	42	1.024	61
12.065.096	Glienicke/Nordbahn	4.466	521	60	7	300	35	103	12	489	57	163	19	549	64	540	63	180	21	797	93	1.303	152
12.065.100	Gransee, Stadt	13.949	798	227	13	122	7	52	3	437	25	437	25	157	9	1.154	66	245	14	664	38	979	56
12.065.117	Großwoltersdorf	3.222	26	124	1	124	1	0		248	2	124	1	124	1	496	4	124	1	372	3	496	4
12.065.136	Hennigsdorf, Stadt	8.047	2.076	209	54	702	181	81	21	353	91	275	71	112	29	965	249	368	95	713	184	1.748	451
12.065.144	Hohen Neuendorf, Stadt	6.788	1.697	72	18	612	153	52	13	516	129	208	52	496	124	548	137	196	49	748	187	1.512	378
12.065.165	Kremmen, Stadt	6.906	491	98	7	183	13	70	5	928	66	436	31	281	20	844	60	84	6	1.153	82	1.491	106
12.065.180	Leegebruch	5.492	361	152	10	593	39	0		152	10	76	5	183	12	487	32	167	11	350	23	1.111	73
12.065.193	Liebenwalde, Stadt	6.180	259	95	4	119	5	191	8	262	11	501	21	167	7	549	23	48	2	620	26	787	33
12.065.198	Löwenberger Land	4.489	358	75	6	88	7	25	2	313	25	238	19	63	5	364	29	113	9	451	36	577	46
12.065.225	Mühlenbecker Land	6.268	906	48	7	858	124	83	12	726	105	228	33	540	78	768	111	194	28	1.003	145	2.020	292
12.065.251	Oberkrämer	6.216	654	124	13	532	56	57	6	618	65	276	29	266	28	551	58	95	10	846	89	1.540	162
12.065.256	Oranienburg, Stadt	9.513	3.998	140	59	923	388	102	43	469	197	295	124	186	78	933	392	333	140	864	363	2.018	848

**Polizeiliche Kriminalstatistik**  
**Häufigkeitszahlen und Fallzahlen für ausgewählte Delikte nach der Gemeindegebietsstruktur**  
 Berichtsjahr 2014

Gemeinde	Bezeichnung	Straftaten gesamt		schwere und gefährliche Körperverletzung		Diebstahl von Fahrrädern		Diebstahl von Kraftwagen		Diebstahl an/aus Kfz		Diebstahl in/aus Firmen		Wohnungseinbruchdiebstahl		Sachbeschädigung		Rauschgiftdelikte		Kriminalität rund ums Kfz		Straßenkriminalität	
		HZ	erf. Fälle	HZ	erf. Fälle	HZ	erf. Fälle	HZ	erf. Fälle	HZ	erf. Fälle	HZ	erf. Fälle	HZ	erf. Fälle	HZ	erf. Fälle	HZ	erf. Fälle	HZ	erf. Fälle	HZ	erf. Fälle
1	2	3	4	5	6	7	8	9	10	11	12	13	14	15	16	17	18	19	20	21	22	23	24
12.065.276	Schönermark	694	3	0		0		231	1	231	1	0		0		0		0		463	2	463	2
12.065.301	Sonnenberg	2.854	24	0		0		0		238	2	0		0		238	2	119	1	476	4	476	4
12.065.310	Stechlin	3.804	45	169	2	0		0		85	1	169	2	0		592	7	169	2	423	5	761	9
12.065.332	Velten, Stadt	7.658	886	182	21	449	52	86	10	458	53	493	57	104	12	813	94	277	32	752	87	1.262	146
12.065.356	Zehdenick, Stadt	5.770	770	120	16	315	42	45	6	232	31	270	36	37	5	599	80	82	11	465	62	922	123
<b>12.066.000</b>	<b>Lkrs. Oberspreewald-Lausitz</b>	<b>9.423</b>	<b>10.727</b>	<b>127</b>	<b>145</b>	<b>1.148</b>	<b>1.307</b>	<b>167</b>	<b>190</b>	<b>399</b>	<b>454</b>	<b>466</b>	<b>530</b>	<b>190</b>	<b>216</b>	<b>911</b>	<b>1.037</b>	<b>393</b>	<b>447</b>	<b>818</b>	<b>931</b>	<b>1.703</b>	<b>1.939</b>
12.066.008	Altdöbern	6.392	163	157	4	1.333	34	157	4	235	6	196	5	118	3	549	14	196	5	549	14	1.020	26
12.066.041	Bronkow	2.362	15	0		0		0		0		315	2	0		157	1	0		0		0	
12.066.052	Calau, Stadt	5.626	452	62	5	261	21	174	14	224	18	324	26	87	7	1.245	100	162	13	610	49	1.058	85
12.066.064	Frauendorf	2.665	19	0		0		140	1	0		140	1	0		0		0		140	1	140	1
12.066.104	Großkmehlen	1.828	20	0		183	2	0		91	1	183	2	0		731	8	0		183	2	457	5
12.066.112	Großräschen, Stadt	7.492	664	158	14	1.117	99	113	10	350	31	350	31	79	7	621	55	305	27	632	56	1.298	115
12.066.116	Grünewald	3.846	21	183	1	0		0		366	2	0		0		916	5	366	2	366	2	549	3
12.066.120	Guteborn	3.303	18	0		0		0		183	1	0		550	3	734	4	0		550	3	550	3
12.066.124	Hermisdorf	1.619	13	0		125	1	0		0		0		125	1	374	3	0		0		249	2
12.066.132	Hohenbocka	2.778	28	0		99	1	0		0		0		0		0		198	2	0		99	1
12.066.168	Kroppen	1.466	10	0		0		0		147	1	293	2	0		147	1	0		147	1	147	1
12.066.176	Lauchhammer, Stadt	8.248	1.258	92	14	656	100	59	9	249	38	800	122	439	67	669	102	466	71	485	74	1.029	157
12.066.188	Lindenau	2.142	16	0		268	2	0		268	2	0		0		268	2	0		402	3	669	5
12.066.196	Lübbenau/Spreewald, Stadt	10.836	1.743	124	20	1.691	272	236	38	615	99	392	63	112	18	1.075	173	274	44	1.212	195	2.499	402
12.066.202	Luckaitztal	2.712	23	0		0		0		354	3	236	2	0		590	5	118	1	354	3	354	3
12.066.226	Neu-Seeland	7.921	48	0		0		0		495	3	660	4	0		2.640	16	495	3	1.320	8	1.320	8
12.066.228	Neupetershain	4.385	56	157	2	392	5	0		235	3	157	2	0		783	10	78	1	313	4	940	12
12.066.240	Ortrand, Stadt	5.692	125	0		638	14	91	2	319	7	273	6	91	2	911	20	0		546	12	1.184	26
12.066.272	Ruhland, Stadt	5.685	213	27	1	480	18	240	9	347	13	294	11	160	6	614	23	80	3	721	27	1.334	50
12.066.285	Schipkau	7.592	525	159	11	651	45	72	5	477	33	318	22	174	12	868	60	159	11	810	56	1.229	85
12.066.292	Schwarzbach	1.620	11	0		147	1	0		147	1	0		147	1	0		0		147	1	295	2
12.066.296	Schwarzheide, Stadt	7.992	459	192	11	1.306	75	296	17	453	26	470	27	348	20	522	30	139	8	923	53	1.654	95
12.066.304	Senftenberg, Stadt	16.617	4.152	200	50	2.109	527	244	61	544	136	636	159	208	52	1.305	326	924	231	1.173	293	2.918	729
12.066.316	Tettau	2.264	18	0		0		126	1	126	1	126	1	503	4	126	1	126	1	252	2	252	2
12.066.320	Vetschau/Spreewald, Stadt	7.738	657	141	12	1.060	90	224	19	342	29	495	42	153	13	919	78	283	24	848	72	1.425	121
<b>12.067.000</b>	<b>Lkrs. Oder-Spree</b>	<b>7.186</b>	<b>12.708</b>	<b>118</b>	<b>208</b>	<b>507</b>	<b>897</b>	<b>167</b>	<b>295</b>	<b>506</b>	<b>895</b>	<b>270</b>	<b>478</b>	<b>143</b>	<b>253</b>	<b>781</b>	<b>1.381</b>	<b>307</b>	<b>543</b>	<b>929</b>	<b>1.643</b>	<b>1.533</b>	<b>2.711</b>

**Polizeiliche Kriminalstatistik**  
**Häufigkeitszahlen und Fallzahlen für ausgewählte Delikte nach der Gemeindegebietsstruktur**  
 Berichtsjahr 2014

Gemeinde	Bezeichnung	Straftaten gesamt		schwere und gefährliche Körperverletzung		Diebstahl von Fahrrädern		Diebstahl von Kraftwagen		Diebstahl an/aus Kfz		Diebstahl in/aus Firmen		Wohnungseinbruchdiebstahl		Sachbeschädigung		Rauschgiftdelikte		Kriminalität rund ums Kfz		Straßenkriminalität	
		HZ	erf. Fälle	HZ	erf. Fälle	HZ	erf. Fälle	HZ	erf. Fälle	HZ	erf. Fälle	HZ	erf. Fälle	HZ	erf. Fälle	HZ	erf. Fälle	HZ	erf. Fälle	HZ	erf. Fälle	HZ	erf. Fälle
1	2	3	4	5	6	7	8	9	10	11	12	13	14	15	16	17	18	19	20	21	22	23	24
12.067.024	Bad Saarow	5.753	288	140	7	180	9	240	12	639	32	599	30	100	5	639	32	80	4	1.119	56	1.358	68
12.067.036	Beeskow, Stadt	6.816	544	88	7	326	26	251	20	351	28	338	27	100	8	652	52	401	32	852	68	1.203	96
12.067.040	Berkenbrück	6.687	65	0		103	1	0		412	4	103	1	103	1	309	3	0		720	7	720	7
12.067.072	Briesen (Mark)	10.000	215	93	2	93	2	93	2	884	19	186	4	93	2	698	15	140	3	1.302	28	1.395	30
12.067.076	Brieskow-Finkenheerd	3.705	87	170	4	426	10	43	1	128	3	213	5	43	1	596	14	170	4	170	4	596	14
12.067.112	Diensdorf-Radlow	2.351	13	0		0		0		181	1	0		181	1	181	1	0		181	1	181	1
12.067.120	Eisenhüttenstadt, Stadt	9.502	2.585	151	41	934	254	305	83	371	101	305	83	74	20	989	269	202	55	1.062	289	1.967	535
12.067.124	Erkner, Stadt	9.888	1.138	61	7	1.138	131	321	37	1.043	120	339	39	113	13	1.373	158	408	47	1.555	179	3.067	353
12.067.137	Friedland, Stadt	3.374	103	33	1	0		229	7	229	7	393	12	33	1	524	16	131	4	557	17	524	16
12.067.144	Fürstenwalde/Spree, Stadt	11.761	3.642	258	80	966	299	129	40	452	140	449	139	223	69	1.356	420	872	270	1.011	313	2.235	692
12.067.173	Gosen-Neu Zittau	6.396	192	0		266	8	67	2	400	12	67	2	300	9	566	17	33	1	833	25	1.133	34
12.067.180	Groß Lindow	2.326	40	58	1	174	3	174	3	0		174	3	0		291	5	0		465	8	698	12
12.067.201	Grünheide (Mark)	6.362	516	37	3	259	21	321	26	1.295	105	222	18	173	14	468	38	12	1	1.812	147	2.145	174
12.067.205	Grunow-Dammendorf	4.046	21	578	3	0		193	1	771	4	193	1	193	1	578	3	193	1	1.349	7	1.734	9
12.067.237	Jacobsdorf	14.747	274	0		54	1	323	6	969	18	269	5	161	3	484	9	54	1	2.099	39	1.561	29
12.067.288	Langewahl	3.907	32	0		0		0		122	1	122	1	0		122	1	122	1	244	2	122	1
12.067.292	Lawitz	3.100	19	0		326	2	163	1	979	6	0		0		0		163	1	1.468	9	1.794	11
12.067.310	Madlitz-Wilmersdorf	3.111	21	0		0		0		0		0		148	1	296	2	0		0		0	
12.067.324	Mixdorf	2.188	20	0		0		438	4	328	3	219	2	0		109	1	328	3	766	7	766	7
12.067.336	Müllrose, Stadt	5.176	231	90	4	381	17	112	5	202	9	179	8	112	5	560	25	112	5	493	22	1.008	45
12.067.338	Neißemünde	4.268	72	59	1	711	12	119	2	119	2	119	2	59	1	178	3	119	2	474	8	1.186	20
12.067.357	Neuzelle	4.330	187	69	3	347	15	301	13	255	11	208	9	116	5	347	15	162	7	695	30	1.111	48
12.067.397	Ragow-Merz	1.961	10	0		0		0		0		196	1	0		0		0		0		0	
12.067.408	Rauen	2.051	40	51	1	103	2	0		0		51	1	103	2	103	2	51	1	0		359	7
12.067.413	Reichenwalde	3.953	44	180	2	0		180	2	0		270	3	180	2	449	5	0		359	4	449	5
12.067.426	Rietz-Neuendorf	2.863	118	73	3	24	1	24	1	267	11	170	7	49	2	194	8	194	8	364	15	388	16
12.067.438	Schlaubetal	2.380	44	54	1	162	3	108	2	108	2	54	1	54	1	216	4	108	2	270	5	487	9
12.067.440	Schöneiche bei Berlin	4.553	547	58	7	216	26	42	5	449	54	117	14	400	48	533	64	316	38	699	84	974	117
12.067.458	Siehdichum	2.918	45	0		65	1	65	1	0		389	6	0		259	4	0		195	3	195	3
12.067.469	Spreenhagen	6.951	223	94	3	31	1	94	3	2.026	65	187	6	187	6	717	23	125	4	2.213	71	2.276	73
12.067.473	Steinhöfel	3.608	158	91	4	91	4	69	3	137	6	137	6	137	6	480	21	69	3	251	11	411	18
12.067.481	Storkow (Mark), Stadt	5.552	494	90	8	191	17	34	3	405	36	202	18	101	9	933	83	236	21	652	58	978	87

**Polizeiliche Kriminalstatistik**  
**Häufigkeitszahlen und Fallzahlen für ausgewählte Delikte nach der Gemeindegebietsstruktur**  
 Berichtsjahr 2014

Gemeinde	Bezeichnung	Straftaten gesamt		schwere und gefährliche Körperverletzung		Diebstahl von Fahrrädern		Diebstahl von Kraftwagen		Diebstahl an/aus Kfz		Diebstahl in/aus Firmen		Wohnungseinbruchdiebstahl		Sachbeschädigung		Rauschgiftdelikte		Kriminalität rund ums Kfz		Straßenkriminalität	
		HZ	erf. Fälle	HZ	erf. Fälle	HZ	erf. Fälle	HZ	erf. Fälle	HZ	erf. Fälle	HZ	erf. Fälle	HZ	erf. Fälle	HZ	erf. Fälle	HZ	erf. Fälle	HZ	erf. Fälle	HZ	erf. Fälle
1	2	3	4	5	6	7	8	9	10	11	12	13	14	15	16	17	18	19	20	21	22	23	24
12.067.493	Tauche	3.276	127	129	5	77	3	77	3	155	6	129	5	52	2	232	9	0		258	10	361	14
12.067.508	Vogelsang	3.079	23	0		535	4	134	1	268	2	0		0		268	2	134	1	669	5	1.205	9
12.067.520	Wendisch Rietz	6.044	90	67	1	134	2	134	2	806	12	470	7	67	1	1.142	17	201	3	1.612	24	1.880	28
12.067.528	Wiesenu	2.320	29	0		0		0		160	2	80	1	80	1	320	4	160	2	160	2	240	3
12.067.544	Woltersdorf	4.756	375	114	9	279	22	38	3	913	72	127	10	165	13	444	35	216	17	1.053	83	1.497	118
12.067.552	Ziltendorf	2.289	36	0		0		64	1	64	1	64	1	0		64	1	64	1	127	2	127	2
<b>12.068.000</b>	<b>Lkrs. Ostprignitz-Ruppin</b>	<b>7.943</b>	<b>7.859</b>	<b>138</b>	<b>137</b>	<b>367</b>	<b>363</b>	<b>57</b>	<b>56</b>	<b>459</b>	<b>454</b>	<b>301</b>	<b>298</b>	<b>130</b>	<b>129</b>	<b>872</b>	<b>863</b>	<b>220</b>	<b>218</b>	<b>759</b>	<b>751</b>	<b>1.290</b>	<b>1.276</b>
12.068.052	Breddin	5.405	48	113	1	225	2	0		901	8	113	1	113	1	2.140	19	0		901	8	1.577	14
12.068.072	Dabergotz	5.824	35	333	2	166	1	0		1.498	9	0		166	1	666	4	166	1	1.664	10	2.329	14
12.068.109	Dreetz	3.356	39	0		172	2	172	2	86	1	172	2	172	2	0		0		258	3	430	5
12.068.117	Fehrbellin	7.509	651	58	5	92	8	35	3	877	76	358	31	277	24	577	50	208	18	1.107	96	1.257	109
12.068.181	Heiligengrabe	5.017	226	0		67	3	67	3	355	16	444	20	133	6	511	23	67	3	511	23	755	34
12.068.188	Herzberg (Mark)	3.762	24	0		0		0		0		313	2	0		313	2	0		0		0	
12.068.264	Kyritz, Stadt	9.583	877	197	18	350	32	76	7	306	28	262	24	131	12	1.442	132	142	13	852	78	1.431	131
12.068.280	Lindow (Mark), Stadt	7.044	214	66	2	165	5	0		296	9	132	4	66	2	823	25	230	7	329	10	625	19
12.068.306	Märkisch Linden	4.125	49	0		84	1	84	1	337	4	168	2	0		253	3	253	3	421	5	505	6
12.068.320	Neuruppin, Stadt	9.603	2.914	217	66	712	216	53	16	481	146	316	96	142	43	1.097	333	330	100	863	262	1.780	540
12.068.324	Neustadt (Dosse), Stadt	8.434	287	88	3	500	17	88	3	852	29	441	15	147	5	764	26	294	10	1.058	36	1.793	61
12.068.353	Rheinsberg, Stadt	6.527	530	62	5	185	15	74	6	357	29	308	25	99	8	899	73	123	10	653	53	973	79
12.068.372	Rüthnick	1.434	7	0		0		0		205	1	0		205	1	0		0		205	1	205	1
12.068.409	Sieversdorf-Hohenofen	4.735	34	139	1	0		0		557	4	418	3	139	1	279	2	0		557	4	836	6
12.068.413	Storbeck-Frankendorf	2.743	13	0		211	1	0		211	1	211	1	0		211	1	0		211	1	211	1
12.068.417	Stüdenitz-Schönermark	3.015	18	0		0		0		335	2	0		0		503	3	0		335	2	335	2
12.068.425	Temnitzquell	8.016	61	0		0		394	3	1.051	8	263	2	131	1	1.051	8	263	2	2.365	18	2.497	19
12.068.426	Temnitztal	3.066	44	70	1	0		70	1	0		279	4	70	1	418	6	70	1	557	8	627	9
12.068.437	Vielitzsee	6.798	31	219	1	0		0		219	1	0		0		219	1	658	3	219	1	219	1
12.068.452	Walsleben	29.360	234	627	5	627	5	0		376	3	0		0		1.004	8	376	3	878	7	1.631	13
12.068.468	Wittstock/Dosse, Stadt	8.270	1.210	137	20	349	51	75	11	431	63	321	47	103	15	786	115	273	40	697	102	1.189	174
12.068.477	Wusterhausen/Dosse	4.622	278	116	7	67	4	0		233	14	249	15	83	5	432	26	50	3	316	19	565	34
12.068.501	Zernitz-Lohm	4.060	35	0		0		0		232	2	464	4	116	1	348	3	116	1	464	4	464	4
<b>12.069.000</b>	<b>Lkrs. Potsdam-Mittelmark</b>	<b>5.889</b>	<b>12.104</b>	<b>81</b>	<b>167</b>	<b>405</b>	<b>833</b>	<b>102</b>	<b>209</b>	<b>603</b>	<b>1.239</b>	<b>205</b>	<b>421</b>	<b>211</b>	<b>433</b>	<b>652</b>	<b>1.340</b>	<b>238</b>	<b>489</b>	<b>877</b>	<b>1.803</b>	<b>1.395</b>	<b>2.868</b>
12.069.017	Beelitz, Stadt	6.460	768	59	7	244	29	168	20	866	103	252	30	151	18	690	82	572	68	1.169	139	1.447	172

## Polizeiliche Kriminalstatistik

## Häufigkeitszahlen und Fallzahlen für ausgewählte Delikte nach der Gemeindegebietsstruktur

Berichtsjahr 2014

Gemeinde	Bezeichnung	Straftaten gesamt		schwere und gefährliche Körperverletzung		Diebstahl von Fahrrädern		Diebstahl von Kraftwagen		Diebstahl an/aus Kfz		Diebstahl in/aus Firmen		Wohnungseinbruchdiebstahl		Sachbeschädigung		Rauschgiftdelikte		Kriminalität rund ums Kfz		Straßenkriminalität	
		HZ	erf. Fälle	HZ	erf. Fälle	HZ	erf. Fälle	HZ	erf. Fälle	HZ	erf. Fälle	HZ	erf. Fälle	HZ	erf. Fälle	HZ	erf. Fälle	HZ	erf. Fälle	HZ	erf. Fälle	HZ	erf. Fälle
1	2	3	4	5	6	7	8	9	10	11	12	13	14	15	16	17	18	19	20	21	22	23	24
12.069.018	Beetzsee	2.592	64	122	3	41	1	41	1	41	1	81	2	122	3	446	11	122	3	203	5	284	7
12.069.019	Beetzseeheide	2.326	15	155	1	0		0		0		0		155	1	310	2	155	1	0		310	2
12.069.020	Belzig, Stadt	6.241	690	99	11	289	32	9	1	289	32	190	21	63	7	1.348	149	289	32	796	88	1.248	138
12.069.028	Bensdorf	3.407	43	79	1	79	1	0		238	3	0		317	4	158	2	0		238	3	475	6
12.069.052	Borkheide	4.209	79	107	2	586	11	107	2	160	3	373	7	53	1	639	12	107	2	479	9	1.119	21
12.069.056	Borkwalde	4.661	68	0		69	1	206	3	137	2	0		137	2	480	7	2.125	31	754	11	822	12
12.069.076	Brück, Stadt	4.160	154	81	3	135	5	54	2	324	12	243	9	81	3	513	19	54	2	432	16	675	25
12.069.089	Buckautal	3.282	17	0		0		0		193	1	965	5	0		193	1	0		193	1	386	2
12.069.216	Golzow	2.986	39	0		306	4	153	2	230	3	306	4	77	1	0		77	1	383	5	766	10
12.069.224	Görzke	3.254	41	0		0		79	1	159	2	79	1	0		635	8	79	1	317	4	635	8
12.069.232	Gräben	3.731	20	0		0		0		560	3	373	2	0		560	3	0		746	4	746	4
12.069.249	Groß Kreutz (Havel)	4.934	397	99	8	286	23	124	10	174	14	162	13	186	15	646	52	62	5	373	30	733	59
12.069.270	Havelsee, Stadt	5.588	183	61	2	183	6	0		92	3	183	6	122	4	458	15	0		244	8	458	15
12.069.304	Kleinmachnow	4.764	972	25	5	769	157	152	31	804	164	221	45	377	77	515	105	201	41	1.103	225	1.911	390
12.069.306	Kloster Lehnin	4.611	492	56	6	84	9	122	13	516	55	253	27	262	28	656	70	131	14	778	83	909	97
12.069.345	Linthe	15.107	134	0		113	1	225	2	2.368	21	1.015	9	451	4	113	1	113	1	2.593	23	3.044	27
12.069.397	Michendorf	6.909	824	67	8	302	36	67	8	688	82	126	15	243	29	520	62	226	27	838	100	1.241	148
12.069.402	Mühlenfließ	12.458	112	111	1	0		0		556	5	111	1	222	2	334	3	222	2	556	5	779	7
12.069.448	Niemegk, Stadt	8.304	166	100	2	0		100	2	400	8	300	6	50	1	1.401	28	250	5	550	11	850	17
12.069.454	Nuthetal	5.522	483	34	3	1.326	116	103	9	503	44	149	13	297	26	617	54	114	10	755	66	2.218	194
12.069.460	Päwesin	4.453	24	0		186	1	0		0		186	1	186	1	371	2	742	4	0		0	
12.069.470	Planebruch	1.605	17	0		0		0		0		0		0		189	2	0		0		0	
12.069.474	Planetal	2.646	25	0		0		106	1	212	2	423	4	0		212	2	0		317	3	317	3
12.069.485	Rabenstein/Fläming	6.086	51	0		119	1	0		1.671	14	119	1	0		477	4	0		2.148	18	2.148	18
12.069.537	Rosenau	3.034	28	0		0		108	1	217	2	217	2	108	1	325	3	0		542	5	542	5
12.069.541	Roskow	3.642	44	83	1	83	1	0		0		83	1	83	1	414	5	0		166	2	331	4
12.069.590	Schwielowsee	5.375	543	139	14	247	25	79	8	584	59	99	10	247	25	772	78	69	7	841	85	1.257	127
12.069.596	Seddiner See	6.189	247	75	3	276	11	226	9	1.278	51	226	9	25	1	877	35	75	3	1.829	73	2.130	85
12.069.604	Stahnsdorf	4.814	694	35	5	326	47	125	18	923	133	166	24	395	57	541	78	139	20	1.145	165	1.616	233
12.069.616	Teltow, Stadt	7.207	1.732	121	29	662	159	154	37	737	177	250	60	300	72	678	163	179	43	1.149	276	1.964	472
12.069.632	Treuenbrietzen, Stadt	4.024	298	68	5	257	19	27	2	270	20	189	14	14	1	486	36	149	11	405	30	716	53
12.069.648	Wenzlow	7.678	41	187	1	187	1	0		0		749	4	187	1	1.498	8	0		0		749	4



**Polizeiliche Kriminalstatistik**  
**Häufigkeitszahlen und Fallzahlen für ausgewählte Delikte nach der Gemeindegebietsstruktur**  
 Berichtsjahr 2014

Gemeinde	Bezeichnung	Straftaten gesamt		schwere und gefährliche Körperverletzung		Diebstahl von Fahrrädern		Diebstahl von Kraftwagen		Diebstahl an/aus Kfz		Diebstahl in/aus Firmen		Wohnungseinbruchdiebstahl		Sachbeschädigung		Rauschgiftdelikte		Kriminalität rund ums Kfz		Straßenkriminalität	
		HZ	erf. Fälle	HZ	erf. Fälle	HZ	erf. Fälle	HZ	erf. Fälle	HZ	erf. Fälle	HZ	erf. Fälle	HZ	erf. Fälle	HZ	erf. Fälle	HZ	erf. Fälle	HZ	erf. Fälle	HZ	erf. Fälle
1	2	3	4	5	6	7	8	9	10	11	12	13	14	15	16	17	18	19	20	21	22	23	24
12.069.656	Werder (Havel), Stadt	7.731	1.843	164	39	503	120	76	18	491	117	172	41	138	33	751	179	600	143	797	190	1.464	349
12.069.665	Wiesenburg/Mark	5.268	235	45	2	134	6	67	3	516	23	359	16	112	5	403	18	157	7	672	30	941	42
12.069.680	Wollin	6.023	53	0		114	1	114	1	114	1	0		227	2	0		0		227	2	341	3
12.069.688	Wusterwitz	3.461	106	33	1	261	8	131	4	163	5	229	7	131	4	392	12	98	3	359	11	686	21
12.069.696	Ziesar, Stadt	14.757	362	163	4	41	1	0		3.017	74	448	11	122	3	1.182	29	82	2	3.139	77	3.587	88
<b>12.070.000</b>	<b>Lkrs. Prignitz</b>	<b>8.235</b>	<b>6.423</b>	<b>127</b>	<b>99</b>	<b>486</b>	<b>379</b>	<b>60</b>	<b>47</b>	<b>410</b>	<b>320</b>	<b>342</b>	<b>267</b>	<b>199</b>	<b>155</b>	<b>1.190</b>	<b>928</b>	<b>251</b>	<b>196</b>	<b>760</b>	<b>593</b>	<b>1.367</b>	<b>1.066</b>
12.070.008	Bad Wilsnack, Stadt	5.515	144	38	1	115	3	115	3	498	13	421	11	345	9	881	23	38	1	766	20	1.072	28
12.070.028	Berge	4.805	37	0		0		260	2	390	3	390	3	130	1	260	2	130	1	649	5	649	5
12.070.052	Breese	4.808	70	69	1	206	3	0		206	3	206	3	206	3	1.099	16	69	1	549	8	824	12
12.070.060	Cumlosen	2.979	23	0		0		0		0		259	2	130	1	259	2	259	2	0		0	
12.070.096	Gerdshagen	3.019	16	0		189	1	0		189	1	377	2	0		189	1	0		189	1	377	2
12.070.125	Groß Pankow (Prignitz)	4.276	171	175	7	0		75	3	250	10	475	19	150	6	425	17	0		400	16	450	18
12.070.145	Gültitz-Reetz	2.495	12	0		0		0		0		416	2	208	1	416	2	0		0		0	
12.070.149	Gumtow	3.821	133	115	4	0		29	1	144	5	230	8	201	7	546	19	230	8	345	12	517	18
12.070.153	Halenbeck-Rohlsdorf	4.610	26	0		0		0		177	1	177	1	177	1	532	3	0		355	2	355	2
12.070.173	Karstädt	4.540	275	116	7	132	8	17	1	561	34	231	14	182	11	627	38	132	8	644	39	875	53
12.070.222	Kümmernitztal	7.219	27	0		0		0		1.070	4	535	2	1.070	4	535	2	267	1	1.604	6	1.337	5
12.070.236	Lanz	3.272	25	131	1	0		131	1	393	3	524	4	131	1	393	3	262	2	785	6	916	7
12.070.241	Legde/Quitze	1.815	11	0		0		0		0		0		0		495	3	0		0		0	
12.070.244	Lenzen (Elbe), Stadt	7.286	164	0		311	7	0		267	6	222	5	44	1	1.555	35	44	1	533	12	844	19
12.070.246	Lenzerwische	1.903	9	0		0		0		211	1	211	1	211	1	0		0		211	1	423	2
12.070.266	Marienfließ	8.555	61	701	5	0		281	2	561	4	421	3	0		2.244	16	0		1.262	9	1.262	9
12.070.280	Meyenburg, Stadt	4.499	97	93	2	93	2	46	1	278	6	139	3	278	6	835	18	46	1	557	12	788	17
12.070.296	Perleberg, Stadt	11.024	1.328	216	26	805	97	91	11	357	43	407	49	149	18	1.046	126	440	53	755	91	1.536	185
12.070.300	Pirow	1.987	9	0		0		0		0		221	1	883	4	0		0		0		0	
12.070.302	Plattenburg	5.509	190	174	6	87	3	29	1	406	14	232	8	116	4	1.363	47	87	3	580	20	899	31
12.070.316	Pritzwalk, Stadt	8.897	1.066	108	13	467	56	75	9	376	45	359	43	125	15	1.202	144	492	59	810	97	1.511	181
12.070.325	Putlitz, Stadt	7.766	212	0		147	4	110	3	806	22	330	9	183	5	1.795	49	586	16	1.062	29	1.392	38
12.070.348	Rühstädt	2.079	10	0		0		208	1	416	2	208	1	0		416	2	0		624	3	832	4
12.070.393	Triglitz	6.288	31	0		0		203	1	1.826	9	203	1	406	2	0		406	2	2.434	12	2.028	10
12.070.416	Weisen	4.183	42	100	1	398	4	0		199	2	100	1	100	1	797	8	100	1	498	5	896	9
12.070.424	Wittenberge, Stadt	12.916	2.234	145	25	1.104	191	40	7	515	89	410	71	306	53	2.035	352	208	36	1.081	187	2.376	411

## Polizeiliche Kriminalstatistik

## Häufigkeitszahlen und Fallzahlen für ausgewählte Delikte nach der Gemeindegebietsstruktur

Berichtsjahr 2014

Gemeinde	Bezeichnung	Straftaten gesamt		schwere und gefährliche Körperverletzung		Diebstahl von Fahrrädern		Diebstahl von Kraftwagen		Diebstahl an/aus Kfz		Diebstahl in/aus Firmen		Wohnungseinbruchdiebstahl		Sachbeschädigung		Rauschgiftdelikte		Kriminalität rund ums Kfz		Straßenkriminalität	
		HZ	erf. Fälle	HZ	erf. Fälle	HZ	erf. Fälle	HZ	erf. Fälle	HZ	erf. Fälle	HZ	erf. Fälle	HZ	erf. Fälle	HZ	erf. Fälle	HZ	erf. Fälle	HZ	erf. Fälle	HZ	erf. Fälle
1	2	3	4	5	6	7	8	9	10	11	12	13	14	15	16	17	18	19	20	21	22	23	24
<b>12.071.000</b>	<b>Lkrs. Spree-Neiße</b>	8.642	10.275	124	148	1.641	1.951	174	207	410	488	355	422	108	129	860	1.023	216	257	831	988	2.288	2.720
12.071.028	Briesen	2.740	22	0		125	1	0		0		125	1	0		374	3	0		0		125	1
12.071.032	Burg (Spreewald)	5.459	236	69	3	625	27	301	13	139	6	162	7	139	6	509	22	139	6	601	26	1.319	57
12.071.041	Dissen-Striesow	2.896	30	0		97	1	97	1	97	1	0		0		386	4	97	1	193	2	290	3
12.071.044	Döbern, Stadt	4.984	167	149	5	836	28	119	4	179	6	239	8	119	4	328	11	119	4	358	12	955	32
12.071.052	Drachhausen	2.895	24	0		121	1	121	1	121	1	362	3	0		241	2	241	2	483	4	603	5
12.071.057	Drebkau, Stadt	5.476	314	227	13	576	33	87	5	157	9	244	14	35	2	663	38	87	5	384	22	785	45
12.071.060	Drehnow	2.198	12	183	1	0		549	3	0		0		0		549	3	0		916	5	916	5
12.071.074	Felixsee	3.483	69	151	3	303	6	0		202	4	202	4	50	1	202	4	50	1	252	5	606	12
12.071.076	Forst (Lausitz), Stadt	15.294	2.914	157	30	4.997	952	115	22	430	82	462	88	173	33	1.034	197	446	85	924	176	5.207	992
12.071.153	Groß Schacksdorf-Simmersdorf	18.789	211	1.069	12	1.781	20	89	1	890	10	712	8	356	4	2.315	26	623	7	2.048	23	3.206	36
12.071.160	Guben, Stadt	13.039	2.302	153	27	2.894	511	295	52	691	122	391	69	28	5	1.762	311	153	27	1.342	237	4.135	730
12.071.164	Guhrow	1.883	10	0		188	1	1.130	6	377	2	0		0		188	1	0		1.507	8	1.695	9
12.071.176	Heinersbrück	6.414	39	0		658	4	493	3	658	4	1.151	7	0		0		658	4	1.151	7	1.809	11
12.071.185	Hornow-Wadelsdorf	3.460	21	0		165	1	0		0		659	4	0		988	6	0		494	3	659	4
12.071.189	Jämlitz-Klein Düben	1.891	9	0		0		0		0		0		0		210	1	0		0		0	
12.071.193	Jänschwalde	7.580	119	127	2	828	13	191	3	1.019	16	1.019	16	0		701	11	0		1.529	24	2.357	37
12.071.244	Kolkwitz	3.763	349	43	4	388	36	129	12	388	36	151	14	173	16	388	36	22	2	625	58	1.078	100
12.071.294	Neiße-Malxetal	3.590	61	0		530	9	118	2	235	4	118	2	0		177	3	59	1	412	7	883	15
12.071.301	Neuhausen/Spree	4.053	206	0		610	31	39	2	393	20	275	14	59	3	236	12	39	2	531	27	1.102	56
12.071.304	Peitz, Stadt	7.485	333	67	3	1.191	53	494	22	292	13	450	20	67	3	832	37	90	4	1.056	47	1.843	82
12.071.337	Schenkendöbern	5.332	199	27	1	375	14	80	3	456	17	402	15	295	11	616	23	188	7	643	24	884	33
12.071.341	Schmogrow-Fehrow	3.152	26	121	1	242	2	121	1	848	7	121	1	0		485	4	0		970	8	1.212	10
12.071.372	Spremberg, Stadt	9.139	2.050	156	35	718	161	156	35	374	84	379	85	138	31	896	201	392	88	847	190	1.516	340
12.071.384	Tauer	2.610	19	0		137	1	275	2	275	2	0		137	1	275	2	0		824	6	962	7
12.071.386	Teichland	5.447	64	0		255	3	85	1	1.021	12	766	9	0		511	6	0		1.191	14	1.872	22
12.071.392	Tschernitz	3.804	49	0		78	1	155	2	311	4	466	6	78	1	466	6	155	2	621	8	854	11
12.071.401	Turnow-Preilack	2.609	30	174	2	261	3	0		87	1	174	2	87	1	435	5	0		87	1	435	5
12.071.408	Welzow, Stadt	7.558	282	80	3	777	29	107	4	429	16	429	16	161	6	1.018	38	188	7	724	27	965	36
12.071.412	Werben	2.842	48	59	1	59	1	355	6	59	1	296	5	0		355	6	118	2	414	7	474	8
12.071.414	Wiesengrund	4.228	60	141	2	564	8	70	1	564	8	282	4	70	1	282	4	0		705	10	1.128	16
<b>12.072.000</b>	<b>Lkrs. Teltow-Fläming</b>	7.065	11.336	104	167	618	992	132	211	486	779	296	475	122	196	806	1.293	328	527	859	1.378	1.557	2.498

**Polizeiliche Kriminalstatistik**  
**Häufigkeitszahlen und Fallzahlen für ausgewählte Delikte nach der Gemeindegebietsstruktur**  
 Berichtsjahr 2014

Gemeinde	Bezeichnung	Straftaten gesamt		schwere und gefährliche Körperverletzung		Diebstahl von Fahrrädern		Diebstahl von Kraftwagen		Diebstahl an/aus Kfz		Diebstahl in/aus Firmen		Wohnungseinbruchdiebstahl		Sachbeschädigung		Rauschgiftdelikte		Kriminalität rund ums Kfz		Straßenkriminalität	
		HZ	erf. Fälle	HZ	erf. Fälle	HZ	erf. Fälle	HZ	erf. Fälle	HZ	erf. Fälle	HZ	erf. Fälle	HZ	erf. Fälle	HZ	erf. Fälle	HZ	erf. Fälle	HZ	erf. Fälle	HZ	erf. Fälle
1	2	3	4	5	6	7	8	9	10	11	12	13	14	15	16	17	18	19	20	21	22	23	24
12.072.002	Am Mellensee	2.935	189	31	2	47	3	62	4	202	13	155	10	93	6	450	29	0		326	21	388	25
12.072.014	Baruth/Mark, Stadt	5.179	216	0		360	15	312	13	336	14	288	12	120	5	384	16	72	3	815	34	1.103	46
12.072.017	Blankenfelde-Mahlow	6.534	1.677	51	13	740	190	152	39	530	136	171	44	214	55	857	220	277	71	947	243	1.863	478
12.072.053	Dahme/Mark, Stadt	3.716	193	58	3	327	17	96	5	270	14	212	11	58	3	424	22	116	6	501	26	751	39
12.072.055	Dahmetal	2.053	10	0		205	1	205	1	205	1	0		0		0				411	2	616	3
12.072.120	Großbeeren	9.890	820	241	20	519	43	181	15	1.146	95	832	69	96	8	663	55	1.568	130	1.640	136	2.292	190
12.072.157	Ihlow	2.192	16	0		274	2	0		0		137	1	0		274	2	137	1	137	1	411	3
12.072.169	Jüterbog, Stadt	7.403	898	107	13	478	58	74	9	420	51	297	36	49	6	841	102	511	62	750	91	1.228	149
12.072.232	Luckenwalde, Stadt	9.789	1.976	144	29	1.001	202	54	11	302	61	263	53	89	18	912	184	481	97	684	138	1.744	352
12.072.240	Ludwigsfelde, Stadt	9.901	2.372	142	34	1.348	323	230	55	948	227	505	121	159	38	1.002	240	338	81	1.474	353	2.843	681
12.072.297	Niedergörsdorf	5.704	344	66	4	99	6	50	3	249	15	199	12	99	6	796	48	232	14	398	24	696	42
12.072.298	Niederer Fläming	2.952	94	31	1	31	1	31	1	345	11	220	7	94	3	440	14	94	3	503	16	565	18
12.072.312	Nuthe-Urstromtal	2.682	175	31	2	107	7	31	2	123	8	77	5	92	6	383	25	46	3	291	19	337	22
12.072.340	Rangsdorf	4.958	526	66	7	490	52	85	9	311	33	141	15	151	16	650	69	123	13	566	60	1.018	108
12.072.426	Trebbin, Stadt	5.665	524	162	15	378	35	108	10	346	32	368	34	119	11	778	72	151	14	703	65	1.351	125
12.072.477	Zossen, Stadt	7.420	1.306	136	24	210	37	193	34	386	68	256	45	85	15	1.108	195	165	29	847	149	1.233	217
<b>12.073.000</b>	<b>Lkrs. Uckermark</b>	<b>7.457</b>	<b>9.047</b>	<b>125</b>	<b>152</b>	<b>551</b>	<b>669</b>	<b>70</b>	<b>85</b>	<b>364</b>	<b>442</b>	<b>312</b>	<b>379</b>	<b>98</b>	<b>119</b>	<b>854</b>	<b>1.036</b>	<b>502</b>	<b>609</b>	<b>717</b>	<b>870</b>	<b>1.416</b>	<b>1.718</b>
12.073.008	Angermünde, Stadt	7.509	1.021	125	17	360	49	66	9	441	60	302	41	81	11	986	134	199	27	743	101	1.294	176
12.073.032	Berkholz-Meyenburg	2.681	34	0		79	1	0		158	2	315	4	0		315	4	315	4	158	2	315	4
12.073.069	Boitzenburger Land	3.254	108	0		60	2	30	1	151	5	211	7	60	2	392	13	60	2	301	10	422	14
12.073.085	Brüssow, Stadt	3.770	74	51	1	51	1	51	1	255	5	408	8	306	6	255	5	0		408	8	458	9
12.073.093	Carmzow-Wallmow	2.778	18	0		0		0		154	1	309	2	0		309	2	0		154	1	154	1
12.073.097	Casekow	7.469	144	0		104	2	156	3	104	2	1.504	29	415	8	778	15	52	1	363	7	571	11
12.073.157	Flieth-Stegelitz	4.356	24	0		181	1	0		726	4	0		0		1.089	6	0		907	5	1.633	9
12.073.189	Gartz (Oder), Stadt	6.073	150	81	2	324	8	0		648	16	567	14	40	1	810	20	40	1	1.012	25	1.457	36
12.073.201	Gerswalde	4.342	70	124	2	248	4	0		124	2	248	4	124	2	931	15	248	4	186	3	682	11
12.073.216	Göritz	1.382	11	126	1	0		0		126	1	0		0		377	3	0		126	1	503	4
12.073.225	Gramzow	3.432	66	0		208	4	52	1	52	1	260	5	104	2	104	2	104	2	208	4	364	7
12.073.261	Grünow	3.497	32	109	1	0		0		109	1	546	5	546	5	109	1	328	3	328	3	328	3
12.073.309	Hohensehlow-Groß Pinnow	7.197	57	379	3	0		253	2	126	1	631	5	126	1	505	4	126	1	631	5	758	6
12.073.384	Lychen, Stadt	5.877	183	482	15	64	2	32	1	257	8	96	3	289	9	482	15	225	7	482	15	803	25
12.073.386	Mark Landin	2.099	22	0		95	1	95	1	0		382	4	95	1	191	2	95	1	191	2	382	4

**Polizeiliche Kriminalstatistik**  
**Häufigkeitszahlen und Fallzahlen für ausgewählte Delikte nach der Gemeindegebietsstruktur**  
 Berichtsjahr 2014

Gemeinde	Bezeichnung	Straftaten gesamt		schwere und gefährliche Körper- verletzung		Diebstahl von Fahrrädern		Diebstahl von Kraftwagen		Diebstahl an/aus Kfz		Diebstahl in/aus Firmen		Wohnungs- einbruch- diebstahl		Sach- beschädigung		Rausch- giftdelikte		Kriminalität rund ums Kfz		Straßen- kriminalität	
		HZ	erf. Fälle	HZ	erf. Fälle	HZ	erf. Fälle	HZ	erf. Fälle	HZ	erf. Fälle	HZ	erf. Fälle	HZ	erf. Fälle	HZ	erf. Fälle	HZ	erf. Fälle	HZ	erf. Fälle	HZ	erf. Fälle
1	2	3	4	5	6	7	8	9	10	11	12	13	14	15	16	17	18	19	20	21	22	23	24
12.073.393	Mescherin	5.612	44	128	1	128	1	0		383	3	765	6	128	1	383	3	255	2	510	4	638	5
12.073.396	Milmersdorf	5.647	82	0		69	1	0		551	8	413	6	207	3	551	8	69	1	689	10	758	11
12.073.404	Mittenwalde	3.000	12	0		0		0		500	2	250	1	500	2	250	1	500	2	500	2	500	2
12.073.429	Nordwestuckermark	3.154	138	23	1	46	2	23	1	91	4	206	9	23	1	320	14	69	3	183	8	320	14
12.073.430	Oberuckersee	5.467	93	0		235	4	0		235	4	118	2	59	1	529	9	353	6	235	4	529	9
12.073.440	Pinnow	8.111	70	116	1	579	5	116	1	0		695	6	116	1	695	6	0		232	2	695	6
12.073.452	Prenzlau, Stadt	11.150	2.121	226	43	815	155	105	20	431	82	216	41	89	17	915	174	1.199	228	857	163	1.751	333
12.073.458	Randowtal	6.908	65	0		638	6	106	1	744	7	425	4	0		638	6	106	1	1.382	13	1.488	14
12.073.490	Schenkenberg	4.371	25	0		0		350	2	1.224	7	699	4	0		350	2	0		1.573	9	1.399	8
12.073.505	Schöneberg	2.283	20	114	1	114	1	0		114	1	114	1	0		228	2	0		114	1	228	2
12.073.520	Schönfeld	3.106	20	0		0		311	2	311	2	0		0		311	2	311	2	621	4	621	4
12.073.532	Schwedt/Oder, Stadt	9.712	2.966	118	36	1.126	344	85	26	455	139	344	105	85	26	1.212	370	864	264	956	292	2.331	712
12.073.565	Tantow	7.493	55	136	1	136	1	409	3	136	1	272	2	545	4	545	4	0		817	6	954	7
12.073.569	Temmen-Ringenwalde	2.883	16	0		0		0		0		0		0		360	2	0		180	1	180	1
12.073.572	Templin, Stadt	6.722	1.076	144	23	444	71	44	7	337	54	237	38	75	12	1.068	171	269	43	787	126	1.449	232
12.073.578	Uckerfelde	6.149	61	0		0		0		504	5	706	7	0		101	1	302	3	605	6	605	6
12.073.579	Uckerland	2.675	75	36	1	0		36	1	250	7	321	9	36	1	214	6	0		464	13	464	13
12.073.603	Passow	4.834	73	66	1	132	2	132	2	464	7	464	7	132	2	728	11	0		795	12	1.060	16
12.073.645	Zichow	3.443	21	164	1	164	1			0		0		0		492	3	164	1	328	2	492	3

